





# CITTÀ DI DOMODOSSOLA

Provincia del Verbano Cusio Ossola

LA GIUNTA COMUNALE esamina la seguente

## PROPOSTA DI DELIBERAZIONE per la Giunta Comunale n.68 del 26/04/2024

ISTRUTTORE REDATTORE: Paola Marino UNITÀ ORGANIZZATIVA Segreteria Protocollo Messi

### **OGGETTO: Piano Integrato di Attività e di Organizzazione (P.I.A.O.) 2024/2026 - Approvazione**

VISTO il D.L. 9 giugno 2021, n. 80, conv. dalla legge 6 agosto 2021, n. 113, il cui art. 6, primo comma, stabilisce che “Per assicurare la qualità e la trasparenza dell'attività amministrativa e migliorare la qualità dei servizi ai cittadini e alle imprese e procedere alla costante e progressiva semplificazione e reingegnerizzazione dei processi anche in materia di diritto di accesso, le pubbliche amministrazioni, con esclusione delle scuole di ogni ordine e grado e delle istituzioni educative, di cui all'articolo 1, comma 2, del decreto legislativo 30 marzo 2001, n. 165, con più di cinquanta dipendenti, entro il 31 gennaio di ogni anno adottano il Piano integrato di attività e organizzazione, di seguito denominato Piano, nel rispetto delle vigenti discipline di settore e, in particolare, del decreto legislativo 27 ottobre 2009, n. 150 e della legge 6 novembre 2012, n.190”;

CONSIDERATO che il settimo comma del richiamato art. 6, stabilisce che “In caso di mancata adozione del Piano trovano applicazione le sanzioni di cui all'articolo 10, comma 5, del decreto legislativo 27 ottobre 2009, n. 150, ferme restando quelle previste dall'articolo 19, comma 5, lettera b), del decreto-legge 24 giugno 2014, n. 90, convertito, con modificazioni, dalla legge 11 agosto 2014, n. 114”;

TENUTO CONTO di quanto stabilito:

a) dal D.P.R. 24 giugno 2022 n.81, con il quale è stato approvato il Regolamento recante individuazione degli adempimenti relativi ai Piani assorbiti dal Piano integrato di attività e organizzazione, il cui art.1, c.1, prevede, per i comuni con più di 50 dipendenti, la soppressione dei seguenti adempimenti, in quanto assorbiti nelle apposite sezioni del Piano integrato di attività e organizzazione (PIAO):

- Piano dei fabbisogni di personale, di cui all'art. 6, commi 1, 4, 6, e art. 6-ter, D.Lgs. 30 marzo 2001, n. 165;
- Piano delle azioni concrete, di cui all'art. 60 bis, c. 2, D.Lgs. 30 marzo 2001, n.165;
- Piano della performance, di cui all'art. 10, c. 1, lett. a) e c. 1-ter, D.Lgs. 27 ottobre 2009, n. 150;
- Piano Triennale per la Prevenzione della Corruzione e della Trasparenza di cui all'art. 1, commi 5, lett. a) e 60, lett. a), legge 6 novembre 2012, n. 190;
- Piano organizzativo del lavoro agile, di cui all'art. 14, c. 1, legge 7 agosto 2015, n. 124;
- Piano di azioni positive, di cui all'art. 48, c. 1, D.Lgs. 11 aprile 2006, n. 198;

disponendo che per le Amministrazioni tenute alla redazione del PIAO, tutti i richiami ai piani sopra elencati – ed ai connessi adempimenti – sono da intendersi riferiti alla corrispondente sezione del PIAO e quindi alla sua approvazione;



# CITTÀ DI DOMODOSSOLA

Provincia del Verbano Cusio Ossola

b) dal D.M. 30 giugno 2022 n.132, con il quale è stato approvato il Regolamento la definizione del contenuto del Piano Integrato di Attività e Organizzazione;

RILEVATO che:

- con deliberazione del 21.12.2023 n. 54, il Consiglio Comunale ha approvato il Documento Unico di Programmazione per il triennio 2024-2026 (Nota di aggiornamento);
- con deliberazione del 21.12.2023 n.65, il Consiglio Comunale ha approvato il Bilancio di previsione per il triennio 2024-2026;

TENUTO CONTO che il D.M. n.132/2022, stabilisce:

- all'art. 7, c. 1, del che "Ai sensi dell'articolo 6, commi 1 e 4, del decreto-legge 9 giugno 2021, n.80, convertito, con modificazioni, dalla legge 6 agosto 2021, n. 113, il piano integrato di attività e organizzazione è adottato entro il 31 gennaio, secondo lo schema di Piano tipo cui all'articolo 1, comma 3, del presente decreto, ha durata triennale e viene aggiornato annualmente entro la predetta data. Il Piano è predisposto esclusivamente in formato digitale ed è pubblicato sul sito istituzionale del Dipartimento della funzione pubblica della Presidenza del Consiglio dei Ministri e sul sito istituzionale di ciascuna amministrazione";
- all'art. 8, comma 2, che "In ogni caso di differimento del termine previsto a legislazione vigente per l'approvazione dei bilanci di previsione, il termine di cui all'articolo 7, comma 1 del presente decreto, è differito di trenta giorni successivi a quello di approvazione dei bilanci";

VISTO che il termine per l'approvazione del Bilancio di previsione 2024-2026 è stato differito al 31 marzo 2024 con decreto del Ministero dell'Interno in data 22.12.2023.

CONSIDERATO che il Comune di Domodossola alla data del 31/12/2023 ha più di 50 dipendenti, computati secondo il metodo di calcolo utilizzato per compilare la tabella 12 del Conto Annuale, per cui nella redazione del PIAO 2024-2026 non è stato tenuto conto delle disposizioni di semplificazione di cui all'art. 6 del citato D.M. 132/2022;

TENUTO CONTO di quanto stabilito da:

- il D.Lgs. 30 marzo 2001, n. 165, recante "Norme generali sull'ordinamento del lavoro alle dipendenze delle amministrazioni pubbliche" e successive modifiche e integrazioni;
- il D.Lgs. 27 ottobre 2009, n. 150, recante "Attuazione della legge 4 marzo 2009, n. 15, in materia di ottimizzazione della produttività del lavoro pubblico e di efficienza e trasparenza delle pubbliche amministrazioni" e successive modifiche e integrazioni;
- la legge 7 agosto 2015 n. 124, recante "Deleghe al Governo in materia di riorganizzazione delle amministrazioni pubbliche", ed in particolare l'articolo 14, e successive modifiche e integrazioni;
- la legge 6 novembre 2012 n. 190, recante "Disposizioni per la prevenzione e la repressione della corruzione e dell'illegalità nella pubblica amministrazione" e successive modifiche e integrazioni;
- il D.Lgs. 14 marzo 2013, n. 33, recante "Riordino della disciplina riguardante gli obblighi di pubblicità, trasparenza e diffusione di informazioni da parte delle pubbliche Amministrazioni" e successive modifiche e integrazioni;
- la deliberazione 17 gennaio 2023 n. 7, con la quale l'Autorità Nazionale Anticorruzione ha approvato il Piano Nazionale Anticorruzione 2022;
- la legge 22 maggio 2017, n. 81, recante "Misure per la tutela del lavoro autonomo non imprenditoriale e misure volte a favorire l'articolazione flessibile nei tempi e nei luoghi del lavoro subordinato", ed in particolare il capo II, e successive modifiche e integrazioni;



# CITTÀ DI DOMODOSSOLA

Provincia del Verbano Cusio Ossola

- il D.Lgs. 11 aprile 2006, n. 198, recante “Codice delle pari opportunità tra uomo e donna”, ed in particolare l’articolo 48, e successive modifiche e integrazioni;
- la direttiva del Ministro per la pubblica amministrazione e per l’innovazione e del Ministro per le pari opportunità del 4 marzo 2011, recante “Linee guida sulle modalità di funzionamento dei Comitati Unici di Garanzia per le pari opportunità, la valorizzazione del benessere di chi lavora e contro le discriminazioni”;
- la direttiva del Presidente del Consiglio dei Ministri del 1° giugno 2017, n. 3, recante “Indirizzi per l’attuazione dei commi 1 e 2 dell’articolo 14 della legge 7 agosto 2015, n. 124 e linee guida contenenti regole inerenti all’organizzazione del lavoro finalizzate a promuovere la conciliazione dei tempi di vita e di lavoro dei dipendenti”;
- la direttiva n. 2/2019 del 26 giugno 2019 del Ministro per la pubblica amministrazione recante “Misure per promuovere le pari opportunità e rafforzare il ruolo dei Comitati unici di garanzia nelle amministrazioni pubbliche”;
- le Linee guida del 30 novembre 2021 del Dipartimento della Funzione pubblica in materia di lavoro agile nelle amministrazioni pubbliche;
- il Piano triennale per l’informatica nella pubblica amministrazione 2022-2024, ed in particolare le misure di più diretto interesse per le amministrazioni territoriali;

CONSIDERATO che la proposta di Piano Integrato di Attività e Organizzazione 2024-2026 è stata predisposta nel rispetto del quadro normativo di riferimento di cui sopra e di tutte le ulteriori specifiche normative di riferimento applicabili, tenuto conto di quanto stabilito per gli enti della dimensioni organizzativa analoghe a quelle del Comune di Domodossola, ed avuta ragione degli elementi specifici che lo caratterizzano da un punto di vista organizzativo nonché della cura degli interessi e della promozione dello sviluppo della comunità dallo stesso amministrata;

VISTI i pareri favorevoli in merito alla regolarità tecnica e contabile della deliberazione di cui all’oggetto, ai sensi e per gli effetti dell’art. 49, c. 1, D. Lgs. del 18 agosto 2000 n. 267;

Dato atto che è stato acquisito il parere favorevole rilasciato con verbale n.8 del 12.04.2024 dall’Organo di revisione sulla parte del PIAO relativa al “Piano triennale del Fabbisogno del Personale 2024-2026”, così come rivisto con Deliberazione di Giunta Comunale n.54 del 23.04.2024;

Dato atto che è stato acquisito il parere favorevole rilasciato con verbale n.2 del 26.03.2024 e n.4 del 23.04.2024 dal Nucleo di Controllo e di Valutazione della Performance sulla parte del PIAO relativa alla “Piano degli obiettivi di Performance 2024-2025”;

CONSIDERATO quanto disposto da:

- il D.Lgs. 18 agosto 2000, n. 267, recante il Testo unico delle leggi sull’ordinamento degli enti locali;
- lo Statuto comunale;
- il Regolamento per l’ordinamento degli Uffici e Servizi

## **SI PROPONE DI DELIBERARE**

1) di approvare il Piano Integrato di Attività e Organizzazione 2024-2026 come da allegato alla presente deliberazione (unitamente agli allegati ivi richiamati), che ne costituisce parte integrante e sostanziale;



# CITTÀ DI DOMODOSSOLA

Provincia del Verbano Cusio Ossola

2) di dare mandato al Segretario Comunale Dirigente del Settore Affari Generali e Responsabile della prevenzione della corruzione e della trasparenza, per quanto di competenza, di provvedere alla pubblicazione della presente deliberazione unitamente all'allegato Piano Integrato di Attività e Organizzazione, all'interno della sezione "Amministrazione trasparente", nelle seguenti sotto sezioni:

- sotto sezione di primo livello "Disposizioni generali", sotto sezione di secondo livello "Atti generali",
- sotto sezione di primo livello "Personale", sotto sezione di secondo livello "Dotazione organica", sotto sezione di primo livello "Performance", sotto sezione di secondo livello "Piano della Performance"
- sotto sezione di primo livello "Altri contenuti", sotto sezione di secondo livello "Prevenzione della corruzione",
- sotto sezione di primo livello "Altri contenuti", sotto sezione di secondo livello "Accessibilità e Catalogo dei dati, metadati e banche dati", ai sensi dell'art. 6, c. 4, D.L. 9 giugno 2021, n. 80, conv. dalla legge 6 agosto 2021, n. 113;

3) di dare mandato al Responsabile del Settore di provvedere alla trasmissione del Piano Integrato di Attività e Organizzazione 2023-2025 come approvato, al Dipartimento della Funzione Pubblica, secondo le modalità dallo stesso definite ai sensi dell'art. 6, c.4, del citato D.L. n.80/2022;

4) di dichiarare il presente provvedimento immediatamente eseguibile ai sensi dell'art. 134, c. 4. Tuel, dopo aver effettuato separata ed unanime votazione;

<b>PARERI</b>
---------------

**PARERE FAVOREVOLE DI REGOLARITA' TECNICA**

reso ai sensi Art.49 comma 1 del T.U. Enti Locali D.Lgs. n.267 del 18/08/2000.

IL RESPONSABILE DEL SERVIZIO  
Marino Paola

**PARERE FAVOREVOLE DI REGOLARITA' CONTABILE**

reso ai sensi Art.49 comma 1 del T.U. Enti Locali D.Lgs. n.267 del 18/08/2000.

IL RESPONSABILE DEL SERVIZIO FINANZIARIO  
Salina Antonella



# CITTÀ DI DOMODOSSOLA

Provincia del Verbano Cusio Ossola

---

## LA GIUNTA COMUNALE

- Vista la suesposta proposta di deliberazione;
- Esaminati gli allegati;
- Ritenuto di dover approvare la proposta di deliberazione presentata;
- Dato atto dell'acquisizione dei pareri di regolarità tecnica e contabile resi ai sensi dell'art. 49 del D.Lgs 18 agosto 2000, n. 267 "Testo unico delle leggi sull'ordinamento degli Enti Locali – TUEL", come risulta dalle sottoscrizioni in calce alla proposta stessa;
- Ritenuta la competenza a deliberare in merito (art. 48 TUEL - D.Lgs 267/2000);

Con voti unanimi favorevoli, resi nelle forme previste dalla legge,

## DELIBERA

- **Di approvare** integralmente la proposta di deliberazione per l'oggetto "Piano Integrato di Attività e di Organizzazione (P.I.A.O.) 2024/2026 - Approvazione" indicato in epigrafe, facendola propria ad ogni effetto di legge

Inoltre, ritenuta l'urgenza di dare esecuzione al presente atto stante il decorso del termine di approvazione, con voti unanimi favorevoli, resi in forma palese,

## DELIBERA

- **Di dichiarare** il presente atto immediatamente eseguibile ai sensi dell'art. 134, comma IV, del D. Lgs. n. 267/2000.



# CITTÀ DI DOMODOSSOLA

Provincia del Verbano Cusio Ossola

---

Il presente verbale composto da n° 7 pagine è stato letto, approvato e sottoscritto.

IL PRESIDENTE  
F.to : PIZZI Fortunato Lucio

IL SEGRETARIO COMUNALE  
F.to:MARINO Paola

---

## **CERTIFICATO DI PUBBLICAZIONE**

(Art. 124, comma 1- T.U.E.L. 18 agosto 2000 n. 267)

Si certifica che questa deliberazione è stata affissa all'Albo Pretorio del Comune il giorno 07/05/2024 e vi rimarrà affissa per (15) quindici giorni consecutivi dal 07/05/2024 al 22/05/2024.

Domodossola, lì 07/05/2024

Il Segretario Comunale  
F.to:MARINO Paola

---

E' copia conforme all'originale, in carta semplice, per uso amministrativo.

Lì, \_\_\_\_\_

## **CERTIFICATO DI ESEGUIBILITA'**

Il Segretario Comunale Reggente  
MARINO Paola

---

## **CERTIFICATO DI ESEGUIBILITA'**

(Art. 134 comma 4 - T.U.E.L. 18 agosto 2000 n. 267)

Si certifica che la presente deliberazione è divenuta eseguibile dal 29/04/2024

Il Segretario Comunale  
F.to:MARINO Paola

---

## **CERTIFICATO DI ESECUTIVITA'**

(Art. 134 comma 3 - T.U.E.L. 18 agosto 2000 n. 267)

Si certifica che la presente deliberazione è divenuta esecutiva dal 17/05/2024

Il Segretario Comunale  
F.to: MARINO Paola



Città di Domodossola

# **PIANO INTEGRATO DI ATTIVITA' E ORGANIZZAZIONE**

## **PIAO 2024-2026**

*(Art. 6 commi da 1 a 4 DL n. 80/2021, convertito con modificazioni in Legge n. 113/2021)*

*Approvato con delibera di Giunta Comunale n. 63 del 29 aprile 2024*

# Indice

<b>PREMESSA</b> .....	<b>4</b>
<b>RIFERIMENTI NORMATIVI</b> .....	<b>4</b>
<b>1. SCHEDA ANAGRAFICA DELL'AMMINISTRAZIONE E ANALISI DEL CONTESTO ESTERNO ED INTERNO</b> .....	<b>5</b>
1.1 Analisi del contesto esterno .....	6
1.1.2 Contesto Demografico .....	7
1.1.3 Contesto Economico .....	8
1.2 Analisi del contesto interno.....	8
1.2.1 Organigramma dell'Ente .....	8
1.2.2 La mappatura dei processi.....	15
<b>2. SEZIONE: VALORE PUBBLICO, PERFORMANCE E ANTICORRUZIONE</b> .....	<b>16</b>
2.1 Valore pubblico.....	16
2.2. Performance .....	19
2.3 Rischi corruttivi e trasparenza.....	23
2.3.1 Soggetti compiti e responsabilità della strategia di prevenzione della corruzione .....	30
2.3.2 Sistema di gestione del rischio .....	30
2.3.3 Gli obiettivi per la prevenzione della corruzione e la trasparenza .....	30
2.3.4 Monitoraggio sull'idoneità e attuazione delle misure di prevenzione della corruzione....	33
2.3.5 Programmazione della trasparenza .....	34
<b>3. SEZIONE: ORGANIZZAZIONE E CAPITALE UMANO</b> .....	<b>35</b>
3.1 Struttura organizzativa - Obiettivi di stato di salute organizzativa dell'Ente.....	35
3.1.1 Obiettivi per il miglioramento della salute di genere .....	35
3.1.2 Obiettivi per il miglioramento della salute digitale .....	38
3.1.3 Obiettivi per il miglioramento della salute finanziaria.....	38
3.2 Organizzazione del lavoro agile.....	39
3.2 Piano triennale dei fabbisogni di personale.....	43
3.2.1 Obiettivi per il miglioramento della salute professionale – reclutamento del personale...	43
3.2.2 Obiettivi per il miglioramento della salute professionale - formazione del personale .....	49
<b>4. MONITORAGGIO</b> .....	<b>57</b>

\*\*\*\*\*

**ALLEGATO 1 – “Sottosezione Rischi corruttivi e trasparenza” e relativi allegati:**

A - Mappatura dei processi e Catalogo dei rischi

B - Analisi dei rischi

C - Individuazione e programmazione delle misure

C1 – Individuazione delle principali misure per aree di rischio

D - Misure di trasparenza

E - Patto di integrità

**ALLEGATO 2 – “Piano degli obiettivi di Performance 2024-2026”**

## **PREMESSA**

Il Piano Integrato di Attività e Organizzazione (PIAO) è stato introdotto con la finalità di consentire un maggior coordinamento dell'attività programmatica delle pubbliche amministrazioni e una sua semplificazione, nonché assicurare una migliore qualità e trasparenza dell'attività amministrativa, dei servizi ai cittadini e alle imprese.

In esso, gli obiettivi, le azioni e le attività dell'Ente sono ricondotti alle finalità istituzionali e alla missione pubblica complessiva di soddisfacimento dei bisogni della collettività e dei territori, si tratta quindi di uno strumento dotato, da un lato, di rilevante valenza strategica e, dall'altro, di un forte valore comunicativo, attraverso il quale l'Ente pubblico comunica alla collettività gli obiettivi e le azioni mediante le quali vengono esercitate le funzioni pubbliche e i risultati che si vogliono ottenere rispetto alle esigenze di valore pubblico da soddisfare.

## **RIFERIMENTI NORMATIVI**

L'art. 6, commi da 1 a 4, del decreto legge 9 giugno 2021 n. 80, convertito con modificazioni in legge 6 agosto 2021 n. 113, ha introdotto nel nostro ordinamento il Piano Integrato di Attività e Organizzazione, che assorbe una serie di piani e programmi già previsti dalla normativa, in particolare: il Piano della performance, il Piano Triennale per la Prevenzione della Corruzione e per la Trasparenza, il Piano organizzativo del lavoro agile e il Piano triennale dei fabbisogni del personale, quale misura di semplificazione, snellimento e ottimizzazione della programmazione pubblica nell'ambito del processo di rafforzamento della capacità amministrativa delle Pubbliche Amministrazioni funzionale all'attuazione del Piano Nazionale di Ripresa e Resilienza.

Il Piano Integrato di Attività e Organizzazione ha una durata triennale e viene aggiornato annualmente, è redatto nel rispetto del quadro normativo di riferimento relativo alla Performance, ai sensi del decreto legislativo n. 150 del 2009 e le Linee Guida emanate dal Dipartimento della Funzione Pubblica, all'Anticorruzione e alla Trasparenza, di cui al Piano Nazionale Anticorruzione e negli atti di regolazione generali adottati dall'ANAC ai sensi della legge n. 190 del 2012, del decreto legislativo n. 33 del 2013 e di tutte le ulteriori specifiche normative di riferimento delle altre materie dallo stesso assorbite, nonché sulla base del "Piano tipo", di cui al Decreto del Ministro per la Pubblica Amministrazione del 30 giugno 2022, concernente la definizione del contenuto del Piano Integrato di Attività e Organizzazione.

Ai sensi dell'art. 6, comma 6-bis, del decreto legge 9 giugno 2021, n. 80, convertito, con modificazioni, in legge 6 agosto 2021, n. 113, come introdotto dall'art. 1, comma 12, del decreto legge 30 dicembre 2021, n. 228, convertito con modificazioni dalla legge n. 25 febbraio 2022, n. 15 e successivamente modificato dall'art. 7, comma 1 del decreto legge 30 aprile 2022, n. 36, convertito con modificazioni, in legge 29 giugno 2022, n. 79, le Amministrazioni e gli Enti adottano il PIAO a regime entro il 31 gennaio di ogni anno o in caso di proroga per legge dei termini di approvazione

dei bilanci di previsione, entro 30 giorni dalla data ultima di approvazione dei bilanci di previsione stabilita dalle vigenti proroghe.

Il presente Piano Integrato di Attività e Organizzazione è deliberato in coerenza con il Documento Unico di Programmazione 2024-2026, approvato con deliberazione del Consiglio Comunale n.54 del 21.12.2023 ed il bilancio di previsione finanziario 2024-2026 approvato con deliberazione del Consiglio Comunale n.55 del 21.12.2023.

Ai sensi dell'art. 1, comma 1, del DPR n. 81/2022, integra il Piano dei fabbisogni di personale, il Piano delle azioni concrete, il Piano per razionalizzare l'utilizzo delle dotazioni strumentali, anche informatiche, che corredano le stazioni di lavoro nell'automazione d'ufficio, il Piano della performance, il Piano Triennale per la Prevenzione della Corruzione e della Trasparenza, il Piano organizzativo del lavoro agile e il Piano di azioni positive.

## **1. SCHEDA ANAGRAFICA DELL'AMMINISTRAZIONE E ANALISI DEL CONTESTO ESTERNO ED INTERNO**

### **SCHEDA ANAGRAFICA DELL'AMMINISTRAZIONE**

Denominazione Amministrazione: COMUNE DI DOMODOSSOLA

Indirizzo: Piazza Repubblica dell'Ossola n.1

Codice fiscale/Partita IVA: 00426370037

Rappresentante legale: Sindaco Lucio Pizzi

Numero dipendenti al 31 dicembre anno precedente: 89

Telefono: 0324 4921

Sito internet: <https://www.comune.domodossola.vb.it>

PEC: [protocollo@pec.comune.domodossola.vb.it](mailto:protocollo@pec.comune.domodossola.vb.it)

### **ORGANI POLITICI**

#### **Giunta comunale**

<b>Carica</b>	<b>Nominativo</b>
Sindaco	PIZZI Fortunato Lucio
Vicesindaco/Assessore	FALCIOLA Franco
Assessore	FERRARIS Antonella
Assessore	FOLINO Daniele
Assessore	GIACOMELLO Gabriella

## Consiglio comunale

Con deliberazione di Consiglio comunale n.45 del 18.10.2021 è stata convalidata l'elezione diretta dei candidati alla carica di Sindaco e Consiglieri Comunali.

Carica	Nominativo
Sindaco	PIZZI Fortunato Lucio
Consigliere/Presidente del consiglio comunale	BOSSI Marco
Consigliere	BESANA Paola
Consigliere	CAPRISTO Domenico
Consigliere	DELBARBA Federico
Consigliere	GANDOLFI Maria Elena
Consigliere	LIPARI Silvia
Consigliere	MICELI Claudio Antonio
Consigliere	OIOLI Maurizio
Consigliere	PAGANI Chiara
Consigliere	PIZZICOLI Daniele
Consigliere	RACCO Simone
Consigliere	RICCI Gabriele
Consigliere	SANZONE Miria
Consigliere	TANDURELLA Angelo
Consigliere	TRIPODI Angela
Consigliere	VIRGILI Alberto

### 1.1 Analisi del contesto esterno

Con riferimento all'analisi socio economica del territorio comunale e della domanda di servizi pubblici locali si evidenzia quanto segue.

L'economia locale è incentrata sulla produzione di servizi, sull'artigianato e sul commercio.

L'azione dell'Amministrazione è volta anche allo sviluppo del turismo affinché si possano avere ripercussioni positive sul tessuto sociale e sull'economia locale.

La condizione sociale media è buona anche se sono presenti alcune situazioni di disagio affrontate con un forte e capillare intervento dei servizi sociali.

## 1.1.2 Contesto demografico

### *- Popolazione dell'Ente -*

Popolazione legale all'ultimo censimento (31.12.2021)			17684	
Popolazione residente a fine anno 2023 (art.156 D.Lvo 267/2000)			n.	17727
		di cui:	maschi	n. 8423
			femmine	n. 9304
Nati nell'anno		n.	91	
Deceduti nell'anno		n.	228	
			saldo naturale	n. - 137
Immigrati nell'anno		n.	703	
Emigrati nell'anno		n.	608	
			saldo migratorio	n. 95
di cui				
In età prescolare (0/5 anni)			n.	630
In età scuola dell'obbligo (6/16 anni)			n.	1506
In forza lavoro 1. occupazione (17/29 anni)			n.	2095
In età adulta (30/65 anni)			n.	8643
In età senile (oltre 65 anni)			n.	4853

### 1.1.3 Contesto economico

Il registro della CCIAA elenca le imprese che hanno a Domodossola un qualsiasi insediamento: sede legale, amministrativa, ufficio, magazzino; tale elenco risulta tuttavia impreciso, sia perché diverse ditte sono iscritte in più raggruppamenti, sia perché vi sono comprese aziende cessate ormai da molto tempo. Si è quindi ritenuto preferibile elencare le aziende e le attività produttive presenti nella banca dati TARI dell'Ufficio Tributi, oggetto di costante attività di bonifica negli ultimi anni, ritenendolo il più vicino allo stato di fatto.

Attività produttive presenti in Domodossola	Utenti
101- Musei, biblioteche, scuole, associazioni, luoghi di culto	77
102 – Cinematografi e teatri	1
103 - Autorimesse e magazzini senza alcuna vendita diretta	172
104 - Campeggi, distributori di carburante, impianti sportivi	20
106 - Esposizioni, autosaloni	26
107 - Alberghi con ristorante	11
108 - Alberghi senza ristorante	97
109 - Case di cura e di riposo	10
110 - Ospedali	13
111 – Uffici e agenzie,	303
112 - Banche e istituti di credito studi professionali	224
113 - Negozi abbigliamento, calzature, libreria, cartoleria, ferramenta e altri durevoli	244
114 - Edicola, farmacia, tabaccaio, plurilicenze	58
115 - Negozi particolari, quali filatelia, tende e tessuti, cappelli e ombrelli, antiquariato	33
117 - Attività artigianali tipo parrucchiere, barbiere, estetista	98
118 - Attività artigianali tipo botteghe falegname, idraulico, fabbro, elettricista	74
119 - Carrozzeria, autofficina, elettrauto	43
120 - Attività industriali con capannoni di produzione	52
121 - Attività artigianali di produzione beni specifici	53
122 - Ristoranti, trattorie, osterie, pizzerie, pub	85
123 - Mense, birrerie, hamburgerie	1
124 - Bar, caffè, pasticcerie	103
125 - Supermercato, pane e pasta, macelleria, salumi e formaggi, generi alimentari	54
126 - Plurilicenze alimentari e/o miste	5
127 - Ortofrutta, pescherie, fiori e piante, pizza al taglio	19
128 - Ipermercati di generi misti	3
130 – Discoteche,night club	3
131 – Ristoranti,trattorie,osterie,pizzerie,pub con servizi potenziati	1
132 – Supermercati,pane epasta,macelleria,salumi e formaggi,generi alimentari con servizi potenziati	4
133 – Ipermercati di generi misti con servizi potenziati	1

## 1.2 Analisi del contesto interno

### 1.2.1 Organigramma dell'Ente

L'organizzazione del Comune di Domodossola si articola in n.4 Aree e una U.O.A. Polizia Locale e Amministrativa.

Il Comune di Domodossola è organizzato secondo l'organigramma rappresentato in tavola 1

**Tavola 1  
Organigramma del Comune**

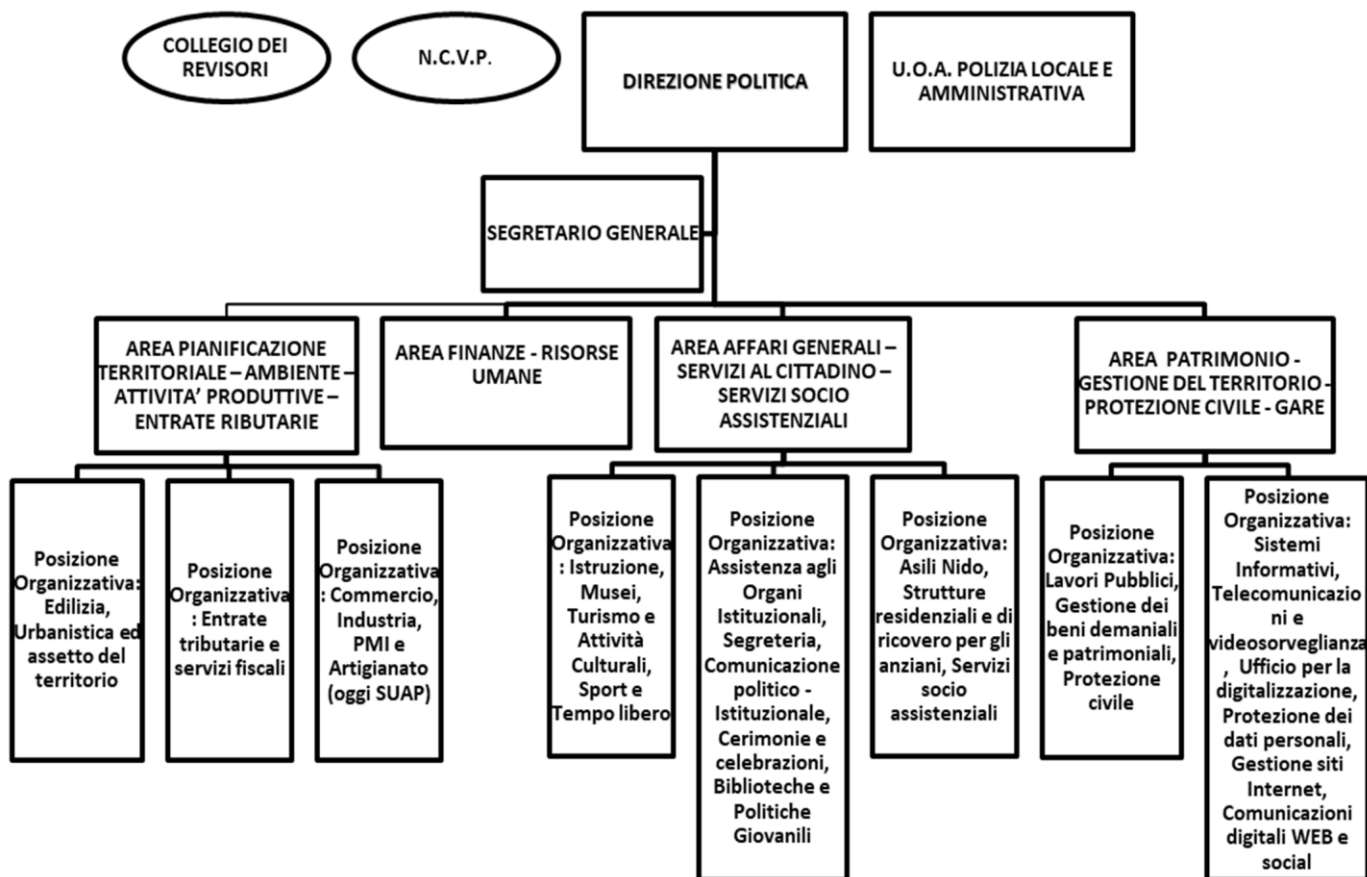

Con Deliberazione di Giunta Comunale n.50 del 10.04.2024 è stata istituita una nuova posizione di lavoro di elevata qualificazione, Finanze – Risorse Umane.

La situazione del personale in servizio alla data del 31.12.2023 è la seguente:

- Area affari generali, servizi al cittadino e servizi socio assistenziali: N. 39
- Polizia Locale: N. 12
- Area finanze e risorse umane: N. 5
- Area patrimonio, gestione del territorio, protezione civile, gare: N. 16
- Area pianificazione territoriale, ambiente, attività produttive – entrate tributarie: N. 17

- Totale dotazione organica: n. 89

Il coordinamento tra Aree è garantito dal **Segretario Generale**.

**Numero dirigenti:** 2 dirigenti (n.1 posto vacante in conferimento di incarico dirigenziale ad interim)

Numero posizioni organizzative: 10

1.Posizione Organizzativa: Musei e Beni Culturali, Turismo e Attività Culturali, Istruzione, Sport e Tempo libero;

2.Posizione Organizzativa: Organi Istituzionali e Staff del Sindaco, Gestione e Coordinamento Comunicazione Istituzionale, Segreteria-Protocollo-URP-Messi, Cerimonie e celebrazioni, Biblioteche e Politiche Giovanili;

3.Posizione Organizzativa: Strutture residenziali anziani, Servizi socio assistenziali, asili nido, edilizia residenziale pubblica;

4.Posizione Organizzativa: Lavori Pubblici, Gestione dei beni demaniali e patrimoniali, Protezione civile, Gare;

5.Posizione Organizzativa: Sistemi Informativi, Telecomunicazioni e videosorveglianza, Ufficio per la digitalizzazione, Protezione dei dati personali, Gestione siti Internet, Comunicazioni digitali WEB e social;

6.Posizione Organizzativa: Edilizia, Pianificazione Urbanistica ed assetto del territorio;

7.Posizione Organizzativa: Entrate tributarie e servizi fiscali;

8.Posizione Organizzativa: SUAP, Commercio, Industria, Artigianato;

9.Posizione Organizzativa: Polizia locale e Amministrativa;

10.Posizione Organizzativa: Finanze e Risorse Umane (istituita con Deliberazione di Giunta Comunale n.50 del 10.04.2024)

## **AREA AFFARI GENERALI - SERVIZI AL CITTADINO – SERVIZI SOCIO ASSISTENZIALI**

**SERVIZIO SEGRETERIA GENERALE:** Attività: supporto Giunta e Consiglio; supporto ai singoli settori, uffici e servizi; gestione atti Giunta e Consiglio; gestione contratti e convenzioni, assicurazioni, tenuta albo pretorio, controlli interni, anticorruzione, Amministrazione trasparente.

**SERVIZIO PROTOCOLLO MESSI E U.R.P.:** Attività: protocollazione, ricezione e spedizione corrispondenza, gestione archivio, notificazione atti, esercizio dei diritti di informazione, di accesso agli atti e di partecipazione, promozione dell'ascolto dei cittadini e dei processi di verifica della qualità dei servizi e di gradimento degli utenti, struttura di supporto per le normative su accesso e privacy.

**SERVIZIO GABINETTO DEL SINDACO:** Attività: segreteria particolare del sindaco;

comunicazione istituzionale; rapporti con i media; propaganda azione amministrativa.

SERVIZIO LEGALE E CONTENZIOSO: Attività: incarichi legali, contenziosi ad esclusione di quelli tributari.

SERVIZIO CULTURA – MUSEI: Attività: attività educative e tempo libero; attività e manifestazioni culturali, archivio storico, gestione musei.

SERVIZIO TURISMO: Attività: sviluppo turistico; manifestazioni turistiche.

SERVIZIO SPORT E RICREAZIONE: Attività: gestione piscine comunali; gestione stadio ed altri impianti sportivi; gestione manifestazioni sportive e ricreative.

SERVIZIO CERIMONIE E CELEBRAZIONI: Attività: gestione cerimonie, gestione celebrazioni.

SERVIZIO POLITICHE GIOVANILI: Attività: gestione consulta giovani e politiche giovanili.

SERVIZIO ISTRUZIONE PUBBLICA: Attività: diritto allo studio; gestione rapporti con scuole dell'infanzia; gestione rapporti con scuole primarie; gestione rapporti con scuole secondarie.

SERVIZIO BIBLIOTECHE: Attività: gestione biblioteche.

SERVIZIO ANAGRAFE, STATO CIVILE, ELETTORALE, LEVA E STATISTICO: Attività: gestione anagrafe, stato civile, elettorale, leva, statistiche, S.E.C.

SERVIZIO NECROSCOPICO E CIMITERIALE: Attività: gestione dei cimiteri e dei servizi connessi.

SERVIZIO ASILO NIDO: Attività: gestione asilo nido.

SERVIZIO STRUTTURE RESIDENZIALI E RICOVERO PER ANZIANI: Attività: gestione Case di Riposo, gestione Casa Albergo.

SERVIZIO ASSISTENZA, BENEFICENZA E SERVIZI ALLA PERSONA: Attività: programmi e progetti volti alla socializzazione; assistenza economica a soggetti e famiglie in difficoltà; assistenza domiciliare e di collaborazione domestica; attività connesse a provvedimenti dell'autorità giudiziaria (affidi, adozioni, ecc.); centri di accoglienza per minori ed adulti in difficoltà; comunità alloggio, case famiglia ecc., obiettori di coscienza, centri estivi; rapporti con la farmacia (farmacia, trasporti scolastici, soggiorni marini, teatro, università della terza età); refezione scolastica.

SERVIZIO SPORTELLI BADANTI: Attività: gestione sportello badanti.

SERVIZIO EDILIZIA RESIDENZIALE PUBBLICA: Attività: gestione Ufficio Casa.

#### **AREA FINANZE - RISORSE UMANE:**

SERVIZIO GESTIONE ECONOMICA, FINANZIARIA, PROGRAMMAZIONE E CONTROLLO DI GESTIONE, PROVVEDITORATO: Attività contabili: bilancio di previsione e conto consuntivo; gestione delle entrate e delle spese; mutui; adempimenti fiscali; gestione dei rapporti con i revisori; gestione dei rapporti con il tesoriere; programmazione e pianificazione dell'attività dell'ente;

redazione del PEG e del piano degli obiettivi; gestione del ciclo della performance; attività di reporting; supporto nei rapporti con le società partecipate, gestione magazzino cancelleria, contabilizzazione proventi parcometri.

Attività: gestione cassa economale, inventario beni mobili, acquisti di beni di importo inferiore a 40.000 € su piattaforme informatiche (ME.PA., S.C.R., ASMEL CONSORTILE e altri) ed adempimenti connessi, gestione servizi di carattere generale, abbonamenti, tasse circolazione, MAV, ANAC e altri, adesione a convenzioni CONSIP per acquisizioni di carattere generale.

**SERVIZIO PERSONALE ED ORGANIZZAZIONE:** Attività: trattamento giuridico del personale; statistiche inerenti il personale, gestione aggiornamento e formazione archivio del personale, gestione atti, provvedimenti e regolamenti del personale, gestione assunzioni, concorsi e selezioni, trattamento economico del personale, trattamento previdenziale e di fine rapporto, relazioni sindacali e contrattazione decentrata, supporto all'OIV od organismo analogo, supporto all'ufficio procedimenti disciplinari, organizzazione.

## **AREA PATRIMONIO - GESTIONE DEL TERRITORIO – PROTEZIONE CIVILE – GARE**

**SERVIZIO GARE D'APPALTO/CONCESSIONE LAVORI, FORNITURE E SERVIZI:** Attività: RUP di gara, servizio di segreteria per l'espletamento delle fasi di gara, affidamento incarichi professionali, gestione procedimenti di gara dalla determina a contrarre alla determina di aggiudicazione definitiva per affidamenti di appalti e/o concessioni di lavori, forniture e servizi richiesta ed acquisizioni documentali (CIG, DURC, Casellari, visure camerali), Rapporti con ANAC, Osservatorio LL.PP. e centrale di committenza, compilazione delle schede di rilevazione della gestione delle opere e dei lavori pubblici, gestione amministrativa e contabile delle Opere Pubbliche, predisposizione degli atti propedeutici alla stipulazione dei contratti e predisposizione e sottoscrizione delle scritture private, gestione amministrativa degli appalti e delle gare inerenti l'Area, acquisto di beni dell'Area.

**SERVIZIO SEGRETERIA GENERALE E DI GESTIONE DELLA SPESA:** Attività: segreteria, gestione dei contratti pluriennali, gestione delle determinazioni, gestione impegni di spesa e rendicontazione OO.PP., gestione richieste di finanziamento.

**SERVIZIO PATRIMONIO:** Attività: gestione del patrimonio comunale, programmazione delle attività manutentive, manutenzioni, inventari beni immobili, servizio di gestione calore.

**SERVIZIO LAVORI PUBBLICI:** Attività: programmazione lavori pubblici, predisposizione delle richieste di stanziamento per la formulazione dei bilanci, progettazione, direzione ed assistenza lavori, gestione tecnica LL.PP., collaudi, certificati di regolare esecuzione, gestione tecnica degli appalti e delle gare inerenti l'Area, espropri.

**SERVIZIO VIABILITA' E SERVIZI CONNESSI:** Attività: manutenzione strade, realizzazione e manutenzione della segnaletica, stesura ordinanze ed autorizzazione manutenzione suolo pubblico, gestione illuminazione pubblica.

SERVIZIO INFRASTRUTTURE A RETE: Attività: gestione servizio idrico integrato, gestione distribuzione del gas, del servizio telefonico e delle forniture elettriche, Roggia dei Borghesi.

SERVIZIO MANUTENZIONI E GESTIONE CALORE: Attività: programmazione delle attività manutentive, servizio di gestione calore.

SERVIZIO PROGETTAZIONE: Attività: progettazione, direzione ed assistenza lavori, gestione degli stessi e redazione di capitolati speciali e generali.

SERVIZIO VIABILITA' E SERVIZI CONNESSI: Attività: manutenzione strade; realizzazione e manutenzione della segnaletica permanente e non temporanea, stesura ordinanze ed autorizzazione manomissioni suolo pubblico, gestione illuminazione pubblica.

SERVIZIO INFRASTRUTTURE A RETE: Attività: gestione servizio idrico integrato, gestione del teleriscaldamento, gestione distribuzione del gas, del servizio telefonico e delle forniture elettriche, roggia dei borghesi.

SERVIZIO VERDE PUBBLICO E PARCHI: Attività: gestione del verde pubblico e parchi.

SERVIZIO MANUTENZIONI E SGOMBERO NEVE: Attività: gestione del personale dell'area tecnico manutentiva, delle borse lavoro, delle attrezzature e dei mezzi, delle attività di cantoniera, del servizio di forestazione e dell'attività delle squadre forestali, attività di gestione e controllo delle attività affidate ad aziende esterne all'ente, servizio di sgombero neve.

SERVIZIO PROTEZIONE CIVILE: Attività: organizzazione e gestione della protezione civile.

SERVIZI INFORMATICI E TELECOMUNICAZIONI: Attività: gestione hardware e software, pianificazione dell'informatizzazione, trasmissione dati, telecomunicazioni, gestione della pubblicazione istituzionale, sviluppo e manutenzione del sito internet.

## **AREA PIANIFICAZIONE TERRITORIALE – AMBIENTE – ATTIVITÀ PRODUTTIVE – ENTRATE TRIBUTARIE**

SERVIZIO PIANIFICAZIONE URBANISTICA: Attività: gestione e redazione della pianificazione urbanistica, attività di ricerca e studio, gestione dati urbanistici, coordinamento e adeguamento ai piani sovraordinati, gestione strumenti urbanistici esecutivi, gestione istanze, proposte, attestazioni e certificazioni in materia urbanistica, gestione pubblicazione e diffusione delle informazioni della pianificazione urbanistica anche sovraordinata, gestione conferenze di coopianificazione, autorità precedente alla VAS.

SERVIZIO SPORTELLO UNICO EDILIZIA PRIVATA: Attività: gestione dell'edilizia ad iniziativa privata, portale telematico edilizia convenzionata, agibilità edifici privati, gestione amministrativa e contabile dei contributi di costruzioni, gestione Commissione Locale per il Paesaggio, autorizzazioni paesaggistiche, gestione autorizzazioni terreni sottoposti a vincolo per scopi idrogeologici, gestione denunce opere in zona sismica, gestione anagrafe tributaria e Istat, gestione accesso agli atti amministrativi, gestione pubblicità con permessi e dichiarazioni edilizie, gestione pubblicità con

permessi e dichiarazioni edilizie es: sorgenti luminose, cartelli con esclusione di quelli stradali e di cantiere, impianti pubblicitari, insegne e preinsegne, totem, ecc.), gestione pubblicazione e diffusione delle informazioni in materia edilizia, attività di ricerca e studio, archivio.

**SERVIZIO VIGILANZA E CONTROLLO EDILIZIO:** Attività: vigilanza edilizia privata, repressione abusi edilizi, contenzioso in materia edilizia privata, procedure sanzionatorie, verifiche e sopralluoghi istanze dei privati.

**SERVIZIO SUAP:** Attività gestione SUAP in forma associata, gestione portale telematico, redazione e gestione pianificazione commerciale/mercati, attività di ricerca e studio, gestione rapporti con associazioni di categoria, operatori del sistema finanziario, organi istituzionali, pianificazione e promozione del commercio, dell'industria e dell'agricoltura, commercio in sede fissa, commercio su aree pubbliche, concessioni de hors, gestione pubblicità senza permessi e dichiarazioni edilizie (es: striscioni, locandine, standardi, segni reclamistici, manifesti, ecc.), concessioni TOSAP mercato, attività e manifestazioni commerciali e attività e manifestazioni commerciali con carattere turistico, gestione accesso agli atti amministrativi.

**SERVIZIO AMBIENTE ED ECOLOGIA:** Attività ambiente: pianificazione ambientale (acustica, antenne, amianto, ecc.), gestione acqua (autorizzazione scarichi in fognatura, e fuori fogna, acque di prima pioggia, sanzioni scarichi non autorizzati, gestione B.I.M. e canoni rivieraschi, gestione qualità dell'aria, campi elettromagnetici, rimozioni amianto, gestione regolamento di igiene, gestione suolo (bonifica ambientale, diritti di escavazione, terre e rocce da scavo), gestione acustica (clima, impatto, requisiti passivi, bonifica), autorità competenza alla VIA/VAS, gestione deposito progetti VIA/VAS-OTC.

Attività ecologia: gestione servizio raccolta rifiuti e definizione schede di servizio, gestione spazzamento, disservizi, rapporti COUB/CONSER VCO, abbandoni, sopralluoghi raccolta differenziata, servizio rifiuti extracontratto (manifestazioni, feste, pulizia scuole, cassonetti), appalto a ditte per rifiuti assimilati, assimilazione (determinazione, sgravi fiscali), gestione Centro di raccolta comunale (accesso alle ditte, ritiro ingombranti a domicilio), compilazione MUD, esposti, caditoie, compostaggio, derattizzazione, recupero carcasse animali, ordinanze animali, canile.

**SERVIZIO GESTIONE DELLE ENTRATE TRIBUTARIE E FISCALI:** Attività: gestione dei tributi comunali, attività connesse al contenzioso gestione dei tributi comunali (ICI-IMU-TARSU-TARES-TARI), attività di fronte back office, predisposizione capitoli d'onere, controllo attività concessionari, gestione accertamenti ((verifiche, sopralluoghi, provvedimenti, ecc.), gestione contenzioso ed istituti deflattivi (autotutela, istituto accertamento con adesione ricorsi, istituto mediazione ecc), riscossione diretta dei tributi comunali (avvisi di pagamento, solleciti ecc.), riscossione coattiva, discarichi agente riscossione e inserimento dati su portale federalismo fiscale, aggiornamento ed interscambio dati catastali e acquisizione e verifiche banche dati punto fisco, gestione flussi documentali, controllo variazioni anagrafiche e comunicazioni dell'ufficio attività produttive, gestione domande di riduzione dei tributi, notifiche atti tributari, insinuazione nelle procedure fallimentari, gestione delibere e determinazioni, predisposizione modulistica, gestione si-

to web istituzionale.

## **AREA POLIZIA LOCALE**

**SERVIZIO POLIZIA LOCALE:** Attività: regolamentazione e vigilanza della viabilità; redazione ed esecuzione ordinanze sindacali nelle materie connesse con le funzioni di polizia locale (A.S.O. – T.S.O.); rilievi sinistri e rimozioni; scorta al gonfalone; controllo mercati ed attività commerciali; vigilanza edilizia ed ambientale; polizia amministrativa; polizia giudiziaria; attività ausiliaria di pubblica sicurezza, rilascio permessi di sosta; rilascio di pareri e nulla osta sia esterni che interni nelle materie connesse con le funzioni di polizia locale (codice della strada); concessioni TOSAP ad esclusione di mercato e dehors.

### **1.2.2 La mappatura dei processi**

La mappatura dei processi è un'attività fondamentale per l'analisi del contesto interno. La sua integrazione con obiettivi di performance e risorse umane e finanziarie permette di definire e pianificare efficacemente le azioni di miglioramento della performance dell'amministrazione pubblica, nonché di prevenzione della corruzione.

È importante che la mappatura dei processi sia unica, per evitare duplicazioni e per garantire un'efficace unità di analisi per il controllo di gestione. Inoltre, la mappatura dei processi può essere utilizzata come strumento di confronto con i diversi portatori di interessi coinvolti nei processi finalizzati al raggiungimento di obiettivi di valore pubblico.

Mappare un processo significa individuarne e rappresentarne tutte le componenti e le fasi dall'input all'output.

Per il dettaglio relativo ai processi mappati si rimanda all' **allegato 1 Sottosezione “Rischi Corruttivi e trasparenza”** parte integrante del presente Piano ed in particolare all'allegato A “Mappatura dei processi e catalogo dei rischi”.

## **2. SEZIONE: VALORE PUBBLICO, PERFORMANCE E ANTICORRUZIONE**

### **2.1 Valore pubblico**

Il D.L. 80/2021 (convertito con modificazioni dalla L. 113/2021) pone particolare rilievo all'armonizzazione dei processi di pianificazione, dando centralità alla definizione delle strategie dell'Ente per la creazione di Valore Pubblico. Un'Amministrazione crea Valore pubblico quando le sue politiche e le azioni messe in campo per realizzarle contribuiscono ad aumentare il livello di benessere economico, sociale, ambientale e sanitario della società e del territorio in cui opera.

Per verificare la capacità di produrre Valore pubblico, occorre misurare qualitativamente e quantitativamente l'impatto sulla collettività e sul territorio delle azioni realizzate in termini di effetti provocati e cambiamenti ottenuti sulla comunità di riferimento. L'impatto infatti consiste ne "l'effetto atteso o generato (outcome) da una politica o da un servizio sui destinatari diretti o indiretti, nel medio-lungo termine, nell'ottica della creazione di valore pubblico, ovvero del miglioramento del livello di benessere economico-sociale rispetto alle condizioni di partenza della politica o del servizio". Un ente quindi genera Valore pubblico quando:

- i servizi che eroga impattano positivamente sul benessere dei destinatari diretti ed indiretti degli stessi;
- i risultati che ottiene in termini di quantità e qualità (efficacia) sono orientati al miglioramento positivo dell'impatto;
- impiega in modo sostenibile e tempestivo (efficienza) le risorse umane, economico-finanziarie e strumentali per il miglioramento positivo degli impatti;
- il miglioramento positivo degli impatti non si rivolge solo all'esterno, ma anche all'accrescimento della salute delle risorse tangibili e intangibili interne (stato delle risorse);
- i risultati conseguiti ed i comportamenti dei singoli (performance individuale) sono funzionali alla realizzazione della performance organizzativa ed al miglioramento degli impatti.

Per individuare gli obiettivi di Valore Pubblico è necessario fare riferimento alla pianificazione strategica degli obiettivi specifici triennali e dei relativi indicatori di impatto. L'esistenza di variabili esogene che potrebbero influenzare gli impatti non esime l'amministrazione dal perseguire politiche volte a impattare sul livello di benessere di utenti, stakeholder e cittadini.

Misurare l'impatto degli obiettivi di Valore Pubblico significa individuare indicatori in grado di esprimere l'effetto atteso o generato da una politica o da un servizio sui destinatari diretti o indiretti, nel medio-lungo termine, nell'ottica della creazione di Valore Pubblico.

Si riportano di seguito gli obiettivi di Valore Pubblico dell'Amministrazione Comunale.

## OBIETTIVI STRATEGICI:

Si riportano, per continuità, gli obiettivi strategici inseriti nel Documento Unico di programmazione (D.U.P.) 2024/2026, approvato con Deliberazione di Consiglio Comunale n.41 del 14.09.2023, la cui Nota di aggiornamento è stata approvata con Deliberazione di Consiglio Comunale n.54 del 22.12.2023.

Obiettivi strategici	Piano di azioni/interventi	Target atteso	Indicatori di output	Indicatori di outcome (di impatto sociale)	Indicatori di efficacia
Nel quadro delle Linee Programmatiche – <i>Sicurezza e Domodossola smart</i> : digitalizzazione registro dei passi carrabili, con georeferenziazione mediante applicativo GISMASTER	Analisi documentazione in archivio e nuove istanze autorizzative	Incremento sicurezza stradale, accertamenti su strada degli accessi non autorizzati e successive regolarizzazioni	Completamento digitalizzazione del registro e georeferenziazione passi carrabili con abbinamento alle rispettive autorizzazioni	<ul style="list-style-type: none"> <li>Semplificazione delle procedura di autorizzazione, aggiornamento modulistica con indicazione pratica edilizia autorizzativa in sede di istanza</li> <li>Riduzione dei tempi di intervento delle pattuglie nei siti sito di segnalazione soste illecite</li> <li>Prevenzione degli illeciti (amministrativi CdS e Reg. CUP)</li> </ul>	Aumento del gettito del CUP + sanzioni CdS, con riduzione passi carrabili abusivi
Nel quadro delle Linee Programmatiche – <i>Iniziativa sui temi dell'educazione e dell'ambiente - Sicurezza</i>	Invito alle Autorità scolastiche, con presentazione piano formativo	Attività di educazione stradale	Incremento delle attività svolte presso i locali istituti scolastici	<ul style="list-style-type: none"> <li>Avvicinamento della figura del poliziotto locale alle future generazioni di cittadini</li> <li>Presa in carico dei compiti precisamente affidati alla P.L. dall'art.230 comma 2° CdS</li> <li>Diffusione delle conoscenze di base, per l'incremento della sicurezza stradale e della mobilità sostenibile, con particolare riferimento alla tutela dell'ambiente</li> </ul>	Numero ore di educazione stradale svolte dal personale del Corpo di Polizia Locale, presso i locali istituti scolastici dei vari gradi
Obiettivi strategici	Piano di azioni/interventi	Target atteso	Indicatori di output	Indicatori di outcome (di impatto sociale)	Indicatori di efficacia
Domodossola è diventata bella ma lo sarà ancora di più. Gli interventi per ultimare la trasformazione della città.	<p>Riqualficazione urbana di P.zza Cavour</p> <p>-----</p> <p>Sottopasso di Via Trabucchi</p>	<p>Miglioramento della fruibilità pedonale della Città</p> <p>-----</p> <p>Miglioramento della viabilità e della sicurezza stradale</p>	<p>Superfici pedonali alberate rese alla cittadinanza al fine di migliorare la qualità ambientale e la percezione turistica cittadina.</p> <p>-----</p> <p>Tratti di viabilità poste in sicurezza tramite la realizzazione di percorsi pedonali dedicati e l'abbattimento delle barriere architettoniche.</p>	<ul style="list-style-type: none"> <li>mq. di aree pedonali alberate realizzate a fronte di quelle progettualmente previste.</li> <li>-----</li> <li>ml. di aree pedonali adeguate e poste in sicurezza a fronte di quelle progettualmente previste.</li> </ul>	

Domodossola Smart e partecipata	<p>Rifacimento del Sito Web Comunale, bando MIC1 PNRR Investimento 1.4 “Servizi e Cittadinanza Digitale”</p> <p>-----</p> <p>Estensione Fibra ottica e sistemi di Videosorveglianza</p>	<p>Migliorare l'esperienza dei servizi pubblici digitali definendo e promuovendo l'erogazione di servizi pubblici digitali.</p> <p>-----</p> <p>Estensione della rete di fibra ottica e del sistema di videosorveglianza in c.so Ferraris e P.zza Matteotti</p>	<p>Migrazione dei contenuti dell'attuale sito web al nuovo sito web secondo le nuove Linee guida di design per i siti internet e i servizi digitali della PA (det. Agid 224/2022)</p> <p>-----</p> <p>Installazione tratte in fibra ottica a partire dalla rete pre-esistente a servizio di una città smart e installazione n. 10 nuove telecamere di contesto in C.so Ferraris, P.zza Matteotti connesse a nuova tratta in fibra ottica e punti di spillamento.</p>	<ul style="list-style-type: none"> <li>Assicurare e garantire la migliore esperienza di navigazione e comunicazione con il cittadino attraverso la fruizione di servizi pubblici digitali innovativi e all'avanguardia.</li> <li>-----</li> <li>Assicurare migliore sicurezza alla cittadinanza, mediante l'installazione di nuovi punti di videosorveglianza ad uso della Polizia Locale e Condivisi con Carabinieri e Polizia.</li> </ul>	<p>Percentuale di completamento della migrazione</p> <p>-----</p> <p>Percentuale di completamento della stesa delle tratte di fibra ottica e di conseguente posa delle telecamere</p>
---------------------------------	---	---	--	---	---

Obiettivi strategici	Piano di azioni/interventi	Target atteso	Indicatori di outcome (di impatto sociale)
Domodossola: la Città dove è bello vivere Guida della città per famiglie con bambini	<p>Realizzazione di una pubblicazione digitale dedicata alle famiglie con bambini da 0 a 12 anni contenente proposte di percorsi di visite culturali e naturalistiche in città, con approfondimenti sulla cultura del luogo, sugli eventi, sulle botteghe artigiane e commerciali, sulle possibilità di aggregazione e svago presso luoghi o attività economiche e accenni alla tradizione culinaria locale.</p> <p>Collaborazione con le scuole primarie cittadine per la raccolta di osservazioni e recensioni. Il progetto, per sua natura, si potrà implementare periodicamente, con la valorizzazione di nuovi punti di interesse rivolti agli adolescenti e giovani</p>	Valorizzare la città favorendo sia la conoscenza, sia l'interazione tra lo spazio urbano commerciale, culturale e turistico e le famiglie residenti e di passaggio	<ul style="list-style-type: none"> <li>Favorire l'aggregazione e la partecipazione attiva alla vita culturale locale.</li> <li>Riscoprire la città come accogliente, adatta per il passeggio, per l'incontro, per la spesa, per il gioco.</li> <li>Permettere alle famiglie con bambini di vivere la città con la maggiore libertà possibile e consapevolmente.</li> <li>Intensificare gli scambi, le relazioni, sviluppare un più alto grado di socialità.</li> </ul>

Obiettivi strategici	Piano di azioni/interventi	Target atteso	Indicatori di outcome (di impatto sociale)
Costituzione di una rete di servizi socio-assistenziali e sanitari operanti sul territorio.	<p>Azioni di rafforzamento e ampliamento della rete dei servizi sociali territoriali;</p> <p>Adesione al bando Fondazione Cariplo “Reti territoriali contro la povertà”;</p> <p>Predisposizione di un opportuno programma gestionale dei servizi sociali che permetta l'estrazione e la raccolta di dati e report attendibili e confrontabili tra servizi diversi (codifica degli interventi condivisa tra tutta la rete dei servizi sociali).</p>	Sostegno ai cittadini in stato di disagio socio economico e cittadini ai cittadini “vulnerabili”	<ul style="list-style-type: none"> <li>Razionalizzazione delle risorse e integrazione delle misure di contrasto alla povertà presenti sul territorio;</li> <li>Offrire un sostegno mirato e multidisciplinare al cittadino che versa in condizioni di disagio socio-economico e di vulnerabilità</li> </ul>

## 2.2. Performance

Il decreto legislativo 27 ottobre 2009, n. 150, avente ad oggetto “Attuazione della legge 4 marzo 2009, n. 15, in materia di ottimizzazione della produttività del lavoro pubblico e di efficienza e trasparenza delle Pubbliche Amministrazioni”, introduce il concetto di performance nella Pubblica Amministrazione, definisce le fasi in cui articolare il ciclo della performance nonché i meccanismi per la valutazione della prestazione resa. Si è inteso, con tale norma, incrementare la produttività, l’efficacia e la trasparenza dell’attività amministrativa mediante un miglioramento continuo delle prestazioni rese dalle Pubbliche Amministrazioni. Il ciclo della performance ha pertanto l’obiettivo di connettere il management con la misurazione e valutazione delle performance dell’Ente.

Affinché tale processo dia i propri frutti è necessario che le Pubbliche amministrazioni programmino la propria attività definendo obiettivi strategici ed operativi, collegandoli alle risorse disponibili, individuando un sistema di misurazione costituito da indicatori per la valutazione delle performance resa, monitorando l’andamento dell’operato in corso d’anno e, se necessario, ponendo in essere azioni correttive per colmare eventuali scostamenti dai risultati attesi.

Come già indicato nei Piani della Performance pregressi, con il termine “performance” si intende il contributo (risultato e modalità di raggiungimento) che un determinato soggetto (individuo o gruppo) apporta attraverso la propria azione al raggiungimento delle finalità e degli obiettivi e, in ultima istanza, alla soddisfazione dei bisogni per i quali l’organizzazione è stata costituita. Esso rappresenta quindi il risultato che si consegue svolgendo una determinata attività. Ne sono elementi costitutivi:

- il risultato (espresso a monte come “obiettivo assegnato” e valutato a valle come “esito”);
- il soggetto cui tale obiettivo/risultato è ascrivibile;
- l’attività svolta dallo stesso per raggiungere il risultato atteso.

Con l’introduzione del ciclo della performance, che disciplina le fasi di programmazione, attuazione e misurazione di una prestazione, si è inteso diffondere e promuovere un sistema di gestione globale dell’azione (sia attesa che resa) da parte della Pubblica Amministrazione mediante il controllo e la valutazione dell’operato a cura dei destinatari dell’azione stessa, volto al miglioramento continuo dei servizi resi dalla Pubblica Amministrazione. La conoscibilità degli strumenti di programmazione e di rendicontazione da parte dei destinatari dell’attività rappresenta il presupposto fondamentale affinché il controllo possa essere esercitato ed il sistema funzioni. In tal senso si può affermare che performance e trasparenza vanno “a braccetto”.

Il tema della trasparenza risulta essere infatti uno dei cardini del sistema della performance. La pubblicità degli obiettivi assegnati, del sistema di misurazione e valutazione della prestazione unitamente alla trasparenza dei risultati conseguiti e delle risorse utilizzate favoriscono la responsabilizzazione di tutti gli attori coinvolti nel processo decisionale e operativo, in considerazione del ritorno informativo verso i portatori di interesse. Di fatto l’Amministrazione, mediante la trasparenza della propria attività e la pubblicità dei documenti facenti parte del ciclo della performance, “rende pubblicamente conto” delle proprie decisioni e del proprio operato che è valutato

sulla base di misurazioni oggettive, chiare e trasparenti, definite all'atto dell'assegnazione dell'obiettivo.

Il presupposto di partenza è che la mission di un'Amministrazione Pubblica sia quella di prendersi cura dei propri cittadini-utenti, vale a dire di rispondere alle necessità espresse dalla collettività di riferimento. In particolare il Comune, ente locale autonomo, cura gli interessi della propria comunità e ne promuove lo sviluppo operando sulla base della propria autonomia e nel rispetto della normativa vigente. In tal senso l'efficienza è indubbiamente connessa alla capacità di realizzare il migliore risultato possibile in relazione alle risorse disponibili, mentre l'efficacia rappresenta la capacità da parte dell'Amministrazione di fornire reale e adeguata risposta ai bisogni dei cittadini-utenti di riferimento, mediante il conseguimento degli obiettivi strategici definiti in fase di programmazione.

Così come riportato nei precedenti Piani della performance, le fasi dettagliate del ciclo di gestione della performance, come disciplinato all'art. 4 del richiamato decreto legislativo n. 150/2009 e s.m.i., sono:

- individuazione degli obiettivi da perseguire, con definizione dei valori attesi di risultato e relativi indicatori per la valutazione, e loro assegnazione ai Dirigenti responsabili; gli obiettivi devono essere specifici, misurabili con chiarezza, riferibili ad un arco temporale determinato e, soprattutto, correlati alla quantità e alla qualità delle risorse disponibili;
- assegnazione, per ogni obiettivo individuato, delle risorse umane e finanziarie;
- monitoraggio costante in corso d'anno con attuazione degli eventuali correttivi che si rendessero necessari;
- misurazione e valutazione della performance resa sia a livello organizzativo che individuale; la valutazione è effettuata, per ovvie ragioni, a consuntivo; in itinere è prevista un'attività di monitoraggio che consiste nel confronto periodico e sistematico dei dati rilevati in corso d'opera e delle fasi definite per ogni obiettivo;
- utilizzo di sistemi premianti, secondo criteri di valorizzazione del merito;
- rendicontazione dei risultati conseguiti a tutti i portatori di interessi (organi di indirizzo politico- amministrativo, gruppi di interesse, utenti, ecc.).

La corretta applicazione delle fasi previste dal ciclo di gestione della performance consente ad un'Amministrazione di identificare le proprie priorità, razionalizzare le scelte e l'utilizzo delle risorse, rafforzare i processi di controllo e migliorare le proprie prestazioni.

Il Piano della Performance, documento strategico che dà avvio al ciclo della performance, costituisce lo strumento funzionale per connettere la conduzione politico-amministrativa di mandato alla conduzione esecutiva della direzione. Dal complesso delle attività svolte dall'Ente si selezionano gli obiettivi di performance annuali, in coerenza con la programmazione strategica triennale, da attuarsi nei modi e nei tempi prefissati avvalendosi della struttura organizzativa. L'operato di cui si deve dare conto comporta un corretto impiego di risorse umane, strumentali e finanziarie.

Il processo di pianificazione e controllo si sviluppa su vari livelli che consentono di passare ad un grado sempre maggiore di “dettaglio”. Si parte da un piano puramente strategico in cui dai contenuti del programma di governo, approvato ad inizio consiliatura e dagli eventuali successivi aggiornamenti, discendono le priorità strategiche definite sulla base delle richieste formulate dai portatori di interesse del contesto socio-economico di riferimento e delle risorse umane ed economiche disponibili. Ad un livello successivo, mediante l’adozione del Documento Unico di Programmazione (DUP), le priorità strategiche di cui al punto precedente vengono declinate in piani pluriennali in un’ottica programmatica. Il DUP è costituito da una parte strategica che sviluppa le linee programmatiche di mandato, individua gli indirizzi strategici dell’Ente e si riferisce all’intero mandato amministrativo e da una sezione operativa, con orizzonte temporale triennale, che dettaglia gli obiettivi operativi dell’Ente suddivisi per programmi, elaborati in coerenza con i contenuti delineati nella sezione strategica. Il terzo livello lungo cui si sviluppa il processo di pianificazione e controllo è di taglio operativo. Mediante l’adozione del Piano Esecutivo di Gestione (PEG) - che ai sensi di quanto stabilito dall’art. 3, comma 1, lett. g bis) del D.L. n. 174/2012 convertito con L. n. 213/2012 è unificato organicamente al Piano della Performance – sono infatti individuate le modalità temporali, organizzative, funzionali per il conseguimento delle priorità, declinate in obiettivi assegnati ai singoli Dirigenti responsabili dei servizi.

Non si tratta di fasi definite “a tavolino” dall’Amministrazione bensì di un processo che coinvolge molteplici attori, per competenza e a vario titolo coinvolti. I cittadini possono influire sulle decisioni del Consiglio comunale che approva il Bilancio di Previsione, il Rendiconto e il Documento Unico di Programmazione (DUP) e che, pertanto, interviene nella definizione di obiettivi e allocazione delle risorse. La Giunta comunale, dal canto suo, traduce i contenuti del DUP in obiettivi gestionali mediante l’approvazione del Piano Esecutivo di Gestione. Da non dimenticare, infine, il contributo del personale appartenente all’Amministrazione. Il Segretario Generale infatti coordina l’attività dell’apparato amministrativo, cura la predisposizione del Piano e la Relazione alla Performance; i dirigenti assicurano la gestione dell’area di competenza e organizzano l’attività sulla base degli obiettivi assegnati e, infine, il personale appartenente alle categorie contribuisce, mediante la propria prestazione professionale, al raggiungimento degli obiettivi.

Affinché la valutazione sia quanto più possibile obiettiva e imparziale è necessario che sia effettuata da un soggetto terzo indipendente. Il monitoraggio dell’intero sistema di misurazione e valutazione della performance è affidato al Nucleo di Controllo e Valutazione N.C.V.P. che in materia di performance svolge i seguenti compiti:

- a) monitorare il funzionamento complessivo del sistema di misurazione e valutazione della performance;
- b) convalidare la relazione sulla performance;
- c) proporre annualmente la valutazione della dirigenza ai fini dell’attribuzione della retribuzione di risultato;

- d) controllare la corretta applicazione dei processi di misurazione e valutazione;
- e) curare gli adempimenti in materia di obblighi di pubblicità, trasparenza e diffusione delle informazioni attribuiti ai corrispondenti organismi previsti dalla normativa statale vigente;

La valutazione della performance individuale dei dirigenti è collegata anche ai comportamenti organizzativi richiesti per un più efficace svolgimento delle funzioni assegnate.

L'eventuale valutazione negativa della performance rileva ai fini dell'accertamento della responsabilità dirigenziale ed anche ai fini disciplinari, laddove è previsto che se per tre anni di seguito un dipendente consegue una valutazione negativa scatta il licenziamento.

Ogni amministrazione è inoltre tenuta a valutare la performance del suo complesso, delle singole unità operative in cui si articola e dei singoli dipendenti che, oltre agli obiettivi specifici dell'Ente, devono raggiungere gli obiettivi generali vale a dire priorità coerenti, in termini di attività, con la politica nazionale e che sono definiti a livello centrale, tenendo conto del comparto di contrattazione collettiva di appartenenza. In tale contesto gli OIV assumono un ruolo attivo nel segnalare eventuali necessità di correttivi rispetto agli obiettivi programmati, anche a seguito delle risultanze dei controlli interni, con poteri propri di indagine e accesso agli atti.

Ai sensi del decreto legislativo n. 74/2017 le Pubbliche Amministrazioni sono inoltre tenute ad adottare sistemi di rilevamento della soddisfazione degli utenti in merito alla qualità dei servizi resi; in tale modo gli stakeholder diventano protagonisti non solo per la definizione degli obiettivi, ma anche ai fini della valutazione della prestazione resa dall'Ente.

In un'ottica di valorizzazione del merito sono stati introdotti nuovi meccanismi di distribuzione delle risorse destinate a remunerare la performance organizzativa e quella individuale e sono stati definiti criteri idonei a garantire che alla significativa differenziazione dei giudizi corrisponda un'effettiva diversificazione dei trattamenti economici correlati.

Si riporta **nell'allegato 2**, al presente Piano, il **Piano degli Obiettivi di Performance 2024-2026**, obiettivi da realizzare con le risorse attribuite con il Piano Esecutivo di Gestione 2024-2026 (PEG) approvato con deliberazione di Giunta Comunale n. 6 del 26.01.2024.

## 2.3 Rischi corruttivi e trasparenza

### 2.3.1 Soggetti, compiti e responsabilità della strategia di prevenzione della corruzione

I soggetti che concorrono alla strategia di prevenzione della corruzione all'interno dell'Amministrazione e i relativi compiti e funzioni sono i seguenti.

SOGGETTI	COMPITI	RESPONSABILITÀ
<b>Giunta Comunale</b>	Organo di indirizzo politico cui competono la definizione degli obiettivi in materia di prevenzione della corruzione e trasparenza, che costituiscono contenuto necessario e parte integrante dei documenti di programmazione strategico – gestionale, nonché entro il 31 gennaio di ogni anno, l'adozione iniziale ed i successivi aggiornamenti del PTPCT	Ai sensi dell'art. 19, comma 5, lett. b), del D.L. 90/2014, convertito in legge 114/2014, l'organo deputato all'adozione della programmazione per la gestione dei rischi corruttivi e della trasparenza, oltre che per la mancata approvazione e pubblicazione del piano nei termini previsti dalla norma ha responsabilità in caso di assenza di elementi minimi della sezione
<b>Responsabile della Prevenzione della Corruzione e della Trasparenza</b>	<p>Il Responsabile della Prevenzione della Corruzione e Trasparenza, nominato con decreto del Sindaco, il quale assume diversi ruoli all'interno dell'amministrazione e per ciascuno di essi svolge i seguenti compiti:</p> <p><u>in materia di prevenzione della corruzione:</u></p> <ul style="list-style-type: none"> <li>- obbligo di vigilanza del RPCT sull'attuazione, da parte di tutti i destinatari, delle misure di prevenzione del rischio contenute nel Piano;</li> </ul>	<p>Ai sensi dell'art. 1, comma 8, della legge 190/2012, come modificata ed integrata dal D.lgs. 97/2016, “la mancata predisposizione del piano e la mancata adozione delle procedure per la selezione e la formazione dei dipendenti costituiscono elementi di valutazione della responsabilità dirigenziale”;</p> <p>ai sensi dell'art. 1, comma 12, della legge 190/2012, come modificata ed integrata dal D.lgs. 97/2016, il Responsabile della Prevenzione “In caso di commissione, all'interno dell'amministrazione, di un reato di</p>

	<ul style="list-style-type: none"> <li>- obbligo di segnalare all'organo di indirizzo e all'Organismo di valutazione le disfunzioni inerenti all'attuazione delle misure in materia di prevenzione della corruzione e di trasparenza;</li> <li>- obbligo di indicare agli uffici competenti all'esercizio dell'azione disciplinare i nominativi dei dipendenti che non hanno attuato correttamente le misure in materia di prevenzione della corruzione e di trasparenza (art. 1, co. 7, l. 190/2012).</li> </ul> <p><u>in materia di trasparenza:</u></p> <ul style="list-style-type: none"> <li>- svolgere stabilmente un'attività di monitoraggio sull'adempimento da parte dell'amministrazione degli obblighi di pubblicazione;</li> </ul>	<p>corruzione accertato con sentenza passata in giudicato, risponde ai sensi dell'art. 21 del decreto legislativo 30 marzo 2001, n. 165, e successive modificazioni, nonché sul piano disciplinare, oltre che per il danno erariale e all'immagine della pubblica amministrazione, salvo che provi tutte le seguenti circostanze:</p> <ul style="list-style-type: none"> <li>- di aver predisposto, prima della commissione del fatto, il piano di cui al comma 5 e di aver osservato le prescrizioni di cui ai commi 9 e 10 dell'art. 1 della Legge n. 190/2012;</li> <li>- di aver vigilato sul funzionamento e sull'osservanza del piano”.</li> </ul> <p>Ai sensi dell'art. 1 comma 14, della legge 190/2012, come modificata ed integrata dal D.lgs. 97/2016, “In</p>
	<ul style="list-style-type: none"> <li>- segnalare gli inadempimenti rilevati in sede di monitoraggio dello stato di pubblicazione delle informazioni e dei dati ai sensi del D.lgs. n. 33/2013;</li> <li>- ricevere e trattare le richieste di riesame in caso di diniego totale o parziale dell'accesso o di mancata risposta con riferimento all'accesso civico generalizzato.</li> </ul> <p><u>in materia di whistleblowing:</u></p>	<p>caso di ripetute violazioni delle misure di prevenzione previste dal Piano, il responsabile individuato ai sensi del comma 7 del presente articolo risponde ai sensi dell'articolo 21 del decreto legislativo 30 marzo 2001, n. 165, e successive modificazioni, nonché, per omesso controllo, sul piano disciplinare, salvo che provi di avere comunicato agli uffici le misure da adottare e le relative modalità e di avere vigilato sull'osservanza del Piano.”</p>

	<ul style="list-style-type: none"> <li>- ricevere e prendere in carico le segnalazioni;</li> <li>- porre in essere gli atti necessari ad una prima attività di verifica e di analisi delle segnalazioni ricevute.</li> </ul> <p><u>in materia di inconfiribilità e incompatibilità:</u></p> <ul style="list-style-type: none"> <li>- capacità di intervento, anche sanzionatorio, ai fini dell'accertamento delle responsabilità soggettive e, per i soli casi di inconfiribilità, dell'applicazione di misure interdittive;</li> <li>- segnalazione di violazione delle norme in materia di inconfiribilità ed incompatibilità all'ANAC.</li> </ul> <p><u>in materia di AUSA:</u></p> <ul style="list-style-type: none"> <li>- sollecitare l'individuazione del soggetto preposto all'iscrizione e all'aggiornamento dei dati e a indicarne il nome all'interno del PTPCT.</li> </ul>	<p>La responsabilità è esclusa ove l'inadempimento degli obblighi posti a suo carico sia dipeso da causa non imputabile al Responsabile della Prevenzione. <sup>[L]</sup><sub>[SEP]</sub></p>
--	--	---

<p><b>Responsabile dell'Anagrafe della Stazione Appaltante (RASA)</b></p>	<p>Il Responsabile dell'Anagrafe della Stazione Appaltante, nominato con decreto del Sindaco il quale cura l'inserimento e aggiornamento della BDNCP presso l'ANAC dei dati relativi all'anagrafica della stazione appaltante, della classificazione della stessa e dell'articolazione in centri di costo.</p>	<p>Con riferimento alle rispettive competenze, la violazione delle misure di prevenzione e degli obblighi di collaborazione ed informazione e segnalazione previste dal presente Piano e nel Programma Triennale per la Trasparenza e l'Integrità e delle regole di condotta previste nei Codici di Comportamento da parte dei dipendenti dell'Ente è fonte di responsabilità disciplinare, alla quale si aggiunge, per i dirigenti, la responsabilità dirigenziale.</p>
<p><b>Dirigenti</b></p>	<p>Svolgono attività informativa nei confronti del responsabile e dell'autorità giudiziaria (art. 16 d.lgs. n. 165 del 2001; art. 20 D.P.R. n. 3 del 1957; art. 1, comma 3, L. n. 20 del 1994; art. 331 c.p.p.);</p> <p>partecipano al processo di gestione del rischio;</p> <p>propongono le misure di prevenzione (art. 16 d.lgs. n. 165 del 2001);</p> <p>assicurano l'osservanza del Codice di comportamento e verificano le ipotesi di violazione;</p> <p>adottano le misure gestionali, quali l'avvio di procedimenti disciplinari, la sospensione e, ove possibile, la rotazione del personale (artt. 16 e 55 bis d.lgs. n. 165 del 2001);</p> <p>osservano le misure contenute nel PTPCT (art. 1, comma 14, della L. n. 190 del 2012);</p>	<p>Alle violazioni di natura disciplinare si applicano, nel rispetto dei principi di gradualità e proporzionalità, le sanzioni previste dai CCNL e dai Contratti Integrativi con riferimento a ciascuna categoria.</p>

	<p>provvedono al monitoraggio delle attività nell'ambito delle quali è più elevato il rischio di corruzione svolte dall'ufficio a cui sono preposti;</p> <p>suggeriscono le azioni correttive per le attività più esposte a rischio.</p>	
<p><b>Titolari di Posizione Organizzativa (PO) – Elevata Qualificazione</b></p>	<p>Danno comunicazione al Responsabile della prevenzione della corruzione e della trasparenza di fatti, attività o atti, che si pongano in contrasto con le direttive in materia di prevenzione della corruzione e trasparenza.</p> <p>Garantiscono il tempestivo e regolare flusso delle informazioni da pubblicare ai fini del rispetto degli obblighi di legge in materia di trasparenza e pubblicità.</p> <p>Partecipano al processo di gestione dei rischi corruttivi.</p> <p>Applicano e fanno applicare, da parte di tutti i dipendenti assegnati alla propria responsabilità, le disposizioni in materia di prevenzione della corruzione e trasparenza amministrativa.</p> <p>Propongono eventuali azioni migliorative delle misure di prevenzione della corruzione.</p> <p>Adottano o propongono l'adozione di misure gestionali, quali l'avvio di procedimenti disciplinari, la sospensione e rotazione del personale.</p>	
<p><b>I dipendenti</b></p>	<p>Partecipano al processo di valutazione e gestione del rischio in</p>	

	<p>sede di definizione delle misure di prevenzione della corruzione.</p> <p>Osservano le misure di prevenzione della corruzione e di trasparenza contenute nella sottosezione del PIAO.</p> <p>Osservano le disposizioni del Codice di comportamento nazionale dei dipendenti pubblici e del codice di comportamento integrativo dell'Amministrazione con particolare riferimento alla segnalazione di casi personali di conflitto di interessi.</p> <p>Partecipano alle attività di formazione in materia di prevenzione della corruzione e trasparenza organizzate dall'Amministrazione.</p> <p>Segnalano le situazioni di illecito al Responsabile della Prevenzione della Corruzione o all'U.P.D..</p>	
<p><b>Collaboratori esterni</b></p>	<p>Per quanto compatibile, osservano le misure di prevenzione della corruzione contenute nella sottosezione del PIAO.</p> <p>Per quanto compatibile, osservano le disposizioni del Codice di comportamento Nazionale e del Codice di comportamento integrativo dell'Amministrazione segnalando le situazioni di illecito.</p>	<p>Le violazioni delle regole di cui alla presente sezione del PIAO e del Codice di comportamento applicabili al personale convenzionato, ai collaboratori a qualsiasi titolo, ai dipendenti e collaboratori di ditte affidatarie di servizi che operano nelle strutture del Comune o in nome e per conto dello stesso, sono sanzionate secondo quanto previsto nelle specifiche clausole inserite nei relativi contratti.</p> <p>E' fatta salva l'eventuale richiesta di risarcimento qualora da tale comportamento siano derivati danni</p>

		all'Ente, anche sotto il profilo reputazionale e di immagine.
--	--	---

Partecipano inoltre alla realizzazione della strategia di prevenzione della corruzione e trasparenza dell'Amministrazione i seguenti soggetti con un ruolo consultivo, di monitoraggio, verifica e sanzione.

SOGGETTI	COMPITI
<b>Consiglio Comunale</b>	Organo di indirizzo politico cui competono la definizione degli obiettivi strategici in materia di prevenzione della corruzione e trasparenza, che costituiscono contenuto necessario e parte integrante dei documenti di programmazione strategico – gestionale
<b>Organismo di valutazione (NCVP)</b>	<p>Partecipa al processo di gestione del rischio;</p> <p>considera i rischi e le azioni inerenti la prevenzione della corruzione nello svolgimento dei compiti ad essi attribuiti;</p> <p>svolge compiti propri connessi all'attività anticorruzione nel settore della trasparenza amministrativa (artt. 43 e 44 d.lgs. n. 33 del 2013);</p> <p>esprime parere obbligatorio sul Codice di comportamento adottato dall'Amministrazione comunale (art. 54, comma 5, d.lgs. n. 165 del 2001);</p> <p>verifica la corretta applicazione del piano di prevenzione della corruzione da parte dei Dirigenti ai fini della corresponsione della indennità di risultato;</p> <p>verifica coerenza dei piani triennali per la prevenzione della corruzione con gli obiettivi stabiliti nei documenti di programmazione strategico - gestionale, anche ai fini della validazione della Relazione sulla performance;</p> <p>verifica i contenuti della Relazione sulla performance in rapporto agli obiettivi inerenti alla prevenzione della corruzione e alla trasparenza, potendo chiedere, inoltre, al Responsabile della prevenzione della corruzione e della trasparenza le informazioni e i documenti necessari per lo svolgimento del controllo e potendo effettuare audizioni di dipendenti;</p> <p>riferisce all'ANAC sullo stato di attuazione delle misure di prevenzione della corruzione e della trasparenza.</p>
<b>Collegio dei Revisori dei conti</b>	Analizza e valuta, nelle attività di propria competenza, e nello svolgimento dei compiti ad esso attribuiti, le azioni inerenti la prevenzione della corruzione ed i rischi connessi, riferendone al Responsabile della Prevenzione della Corruzione e della Trasparenza.

	Esprime pareri obbligatori sugli atti di rilevanza economico-finanziaria di natura programmatica.
<b>Ufficio Procedimenti disciplinari (U.P.D.)</b>	Svolge i procedimenti disciplinari nell'ambito della propria competenza. Provvede alle comunicazioni obbligatorie nei confronti dell'autorità giudiziaria. Propone l'aggiornamento del Codice di comportamento.

### 2.3.2 Sistema di gestione del rischio

La definizione del livello di esposizione al rischio di eventi corruttivi dei processi è importante al fine di individuare quelli su cui concentrare l'attenzione per la progettazione o per il rafforzamento delle misure di trattamento del rischio e guidare l'attività di monitoraggio da parte del RPCT.

Il Comune di Domodossola in base alle indicazioni contenute nell'Allegato 1 al PNA 2019, ha provveduto ad elaborare una metodologia qualitativa per l'individuazione e la stima del rischio.

Al fine di applicare la metodologia elaborata, al catalogo dei processi dell'Ente, si è operato secondo le seguenti fasi:

1. **Misurazione** del valore di ciascuna delle variabili proposte, sia attraverso l'utilizzo di dati oggettivi (dati giudiziari), sia attraverso la misurazione di dati di natura soggettiva, rilevati attraverso valutazioni espresse dai responsabili dei singoli processi mediante l'utilizzo di una scala di misura uniforme di tipo ordinale.
2. **Definizione** del valore sintetico degli indicatori attraverso l'aggregazione delle valutazioni espresse per le singole variabili.
3. **Attribuzione** di un livello di rischiosità a ciascun processo.

Si rimanda all'**allegato 1** del presente Piano, Sottosezione "Rischi Corruttivi e Trasparenza" per tutti i dettagli in merito alla metodologia utilizzata per l'individuazione e la stima del rischio e dei valori dei diversi parametri di ponderazione per ciascun processo, ed in particolare agli allegati B "Analisi dei rischi" – C "Individuazione e Programmazione delle misure" e C1 "Individuazione delle principali misure per aree di rischio"

### 2.3.3 Gli obiettivi per la prevenzione della corruzione e la trasparenza

La fase di identificazione e progettazione delle misure di prevenzione è finalizzata alla individuazione degli interventi organizzativi volti a ridurre o neutralizzare il rischio di corruzione, sulla base delle priorità emerse in sede di valutazione degli eventi rischiosi.

Si riporta di seguito la programmazione delle misure "generali" di prevenzione della corruzione e trasparenza.

MISURA	AZIONI	TEMPI DI REALIZZAZIONE	RESPONSABILI	INDICATORE DI REALIZZAZIONE
Accesso civico “semplice”, Accesso civico “generalizzato”, Accesso “documentale”	1. Monitoraggio delle richieste di accesso civico generalizzate pervenute e verifica del rispetto degli obblighi di legge	Per tutta la validità del presente Piano	RPCT	Registro delle richieste di accesso civico pervenute
Codice di comportamento	1. Aggiornamento del Codice di comportamento integrativo	Entro il 31.10.2023	RPCT	Codice di comportamento integrativo approvato
	2. Formazione del personale in materia di codice di comportamento	Entro il 31/12 di ogni anno	RPCT	Almeno i Dirigenti e le PO (100% Dirigenti e PO)
	3. Monitoraggio della conformità del comportamento dei dipendenti alle previsioni del Codice	Entro il 15/12 di ogni anno	Responsabili	N. sanzioni applicate nell’anno Riduzione/aumento sanzioni rispetto all’anno precedente
Astensione in caso di conflitto d’interesse	1. Segnalazione a carico dei dipendenti di ogni situazione di conflitto anche potenziale	Tempestivamente e con immediatezza	I Responsabili sono responsabili della verifica e del controllo nei confronti dei dipendenti	N. Segnalazioni/N. Dipendenti N. Controlli/N. Dipendenti
	2. Segnalazione da parte dei dirigenti al responsabile della Prevenzione di eventuali conflitti di interesse anche potenziali	Tempestivamente e con immediatezza	RPCT	N. Segnalazioni volontarie/N. Dirigenti N. Controlli/N. Dirigenti

Conferimento e autorizzazioni incarichi	1. Divieto assoluto di svolgere incarichi anche a titolo gratuito senza la preventiva autorizzazione	Sempre ogni qualvolta si verifici il caso	Tutti i dipendenti	N. richieste/N. dipendenti N. sanzioni disciplinari per mancata comunicazione/N. dipendenti
	2. Applicazione delle procedure di autorizzazione previste dal Codice di comportamento integrativo dei dipendenti	Sempre ogni qualvolta si verifici il caso	Tutti i dipendenti	N. richieste/N. dipendenti N. sanzioni disciplinari per mancata comunicazione/N. dipendenti
Inconferibilità per incarichi dirigenziali	1. Obbligo di acquisire preventiva autorizzazione prima di conferire l'incarico	Sempre prima di ogni incarico	Soggetti responsabili dell'istruttoria del provvedimento finale della nomina o del conferimento dell'incarico Ufficio personale per controlli a campione	N. dichiarazioni/N. incarichi (100%) N. verifiche/N. dichiarazioni (100%)
	2. Obbligo di aggiornare la dichiarazione	Annualmente	Ufficio personale per controlli a campione e acquisizione Casellario Giudiziario e Carichi Pendenti	N. verifiche/N. dichiarazioni (100%)

Formazione	1. Realizzazione di corsi di formazione in materia di prevenzione della corruzione, trasparenza e codice di comportamento	Entro il 15/12 di ogni anno	RPCT	N. corsi realizzati
Formazione di Commissioni, assegnazione agli uffici e conferimento di incarichi in caso di condanna penale per delitti contro la PA	1. Acquisizione della dichiarazione di assenza di cause ostative ai sensi dell'art. 35-bis del D.lgs. n. 165/2001	Tutte le volte che si deve conferire un incarico o fare un'assegnazione	Responsabili per i dipendenti RPCT per i Responsabili	N. Controlli/N. Nomine o Conferimenti
Indice di trasparenza calcolato sulla base dell'attestazione annuale dell'Organismo di valutazione	PUBBLICAZIONE	Per tutta la validità del Piano	Dirigenti/responsabili della pubblicazione dei dati	Valore medio come attestato dall'Organismo di valutazione > 1,2
	COMPLETEZZA DEL CONTENUTO			Valore medio come attestato dall'Organismo di valutazione > 1,7
	COMPLETEZZA RISPETTO AGLI UFFICI			
	AGGIORNAMENTO			
	APERTURA FORMATO			

### 2.3.4 Monitoraggio sull'idoneità e attuazione delle misure di prevenzione della corruzione

In attuazione degli indirizzi contenuti nel PNA, si procederà al monitoraggio dell'implementazione delle misure contenute nel presente piano per prevenire/contrastare i fenomeni di corruzione attraverso la definizione di un sistema di reportistica che consenta al RPCT di poter osservare costantemente l'andamento dei lavori e di intraprendere le iniziative più adeguate in caso di scostamenti.

Concorrono a garantire l'azione di monitoraggio, oltre al RPCT, i Dirigenti, limitatamente alle strutture ricomprese nell'area di rispettiva pertinenza e l'Organismo di valutazione, nell'ambito dei propri compiti di vigilanza.

Al fine di garantire l'efficace attuazione e l'adeguatezza del Piano e delle relative misure si intende implementare un processo di monitoraggio annuale.

Dell'attività di monitoraggio si darà conto nella Relazione predisposta dal RPCT entro il 15 dicembre di ogni anno o diversa scadenza stabilita dall'ANAC.

### **2.3.5 Programmazione della trasparenza**

Alla corretta attuazione delle disposizioni in materia di trasparenza concorrono il Responsabile della prevenzione della corruzione e della trasparenza e tutte le strutture dell'Amministrazione attraverso i rispettivi Dirigenti.

Si rimanda all'**allegato 1** del presente Piano, Sottosezione "Rischi Corruttivi e Trasparenza" ed in particolare alla tabella di cui all'allegato D, ove sono riportati i flussi informativi necessari a garantire l'individuazione/elaborazione, la trasmissione e la pubblicazione dei dati nonché il sistema di monitoraggio sull'attuazione degli stessi.

### **3. SEZIONE: ORGANIZZAZIONE E CAPITALE UMANO**

#### **1.1 Struttura organizzativa - Obiettivi di stato di salute organizzativa dell'Ente**

##### **1.1.1 Obiettivi per il miglioramento della salute di genere**

L'uguaglianza di genere è una questione di grande importanza nella pubblica amministrazione, e per questo motivo in base agli obiettivi indicati dall'articolo 5 del DL n. 36/2022 convertito in Legge n. 79/2022 il Ministero per la Pubblica Amministrazione e il Ministero per le Pari Opportunità e la Famiglia hanno elaborato delle linee guida per supportare le PA nel creare un ambiente di lavoro più inclusivo e rispettoso della parità di genere.

Gli obiettivi e le azioni per la parità di genere di seguito elencati hanno ottenuto il previsto parere da parte del Comitato Unico di Garanzia (CUG);

Con nota del 16.11.2022 si è provveduto a richiedere il parere di competenza della competente Consigliera di parità.

Si riportano di seguito gli obiettivi e le azioni per il miglioramento della salute di genere dell'amministrazione.

La programmazione potrà essere oggetto di revisione annuale "a scorrimento", in relazione ai mutamenti intervenuti e al grado di progressiva realizzazione degli obiettivi programmati.

Il Comune di Domodossola intende realizzare i seguenti tre obiettivi generali:

Obiettivo 1: Pari Opportunità

Obiettivo 2: Benessere Organizzativo

Obiettivo 3: Contrasto di qualsiasi forma di discriminazione e di violenza morale o psichica

Per quanto riguarda le pari opportunità, anche in relazione alle indicazioni dell'Unione Europea, negli ultimi anni è aumentata l'attenzione delle organizzazioni pubbliche e private rispetto al tema della conciliazione tra lavoro e vita personale e familiare. In tale ottica deve essere inquadrata la recente Legge n. 81/2017, in precedenza citata, che sottolinea come, oltre a migliorare la competitività, le sperimentazioni sul lavoro agile possano contribuire a migliorare la conciliazione dei tempi di vita e di lavoro.

Per quanto riguarda in particolare la Pubblica Amministrazione, il riferimento normativo è l'art. 14 della Legge n. 124/2015 e la successiva Direttiva del Presidente del Consiglio dei Ministri del 1 giugno 2017 in materia di lavoro agile.

D'altronde è ormai convinzione diffusa che un ambiente professionale attento anche alla dimensione privata e alle relazioni familiari produca maggiore responsabilità e produttività.

Le organizzazioni non possono ignorare, infatti, l'esistenza di situazioni, ormai molto diffuse, che possono interferire in modo pesante nell'organizzazione della vita quotidiana delle persone e che, complice da un lato la crisi economica che ha coinvolto molte famiglie e, dall'altro, lo slittamento dell'età pensionabile, costringe lavoratori sempre più anziani, a farsi direttamente carico delle attività di cura di figli e genitori anziani, invece di delegarle a soggetti esterni.

In un contesto di attenzione e tutela delle necessità di conciliazione dei tempi di vita personale, familiare e lavorativa, il Comune di Domodossola applicherà l'istituto del part-time nei confronti delle persone che ne faranno richiesta, ispirandosi a criteri di equità e imparzialità, cercando di contemperare le esigenze della persona con le necessità di funzionalità dell'Amministrazione.

Per colmare l'obsolescenza delle competenze sarà necessario definire piani di formazione di medio periodo per un aggiornamento continuo e uno sviluppo della cultura.

La formazione sarà uno strumento essenziale per la realizzazione di questi obiettivi, parallelamente ad una attività di informazione e sensibilizzazione di tutta la comunità lavorativa.

Per quanto riguarda il benessere organizzativo, è necessario innanzitutto sottolineare che si tratta di un concetto complesso e molto ampio che può essere condizionato, nella sua percezione, da tutte le scelte dell'Ente, a livello generale, in materia di gestione delle persone, ma anche dalle decisioni e micro-azioni assunte quotidianamente dai dirigenti e dai responsabili delle singole strutture, in termini di comunicazione interna, contenuti del lavoro, condivisione di decisioni ed obiettivi, riconoscimenti e apprezzamenti del lavoro svolto.

Si lavorerà per costruire una mappa delle competenze professionali, strumento indispensabile per conoscere e valorizzare la qualità del lavoro di tutti i propri dipendenti, in un contesto nel quale il processo di digitalizzazione è centrale.

Nell'ambito del Contrasto di qualsiasi forma di discriminazione e di violenza morale o psichica saranno predisposte azioni di informazione, formazione e sensibilizzazione sull'antidiscriminazione.

### **Obiettivo 1: Pari Opportunità**

In coerenza con il Piano delle Azioni Positive 2023-2025 approvato con deliberazione della Giunta Comunale n. 163 del 15.11.2022 verranno attuate le seguenti azioni:

A) Conciliazione

Monitoraggio e sviluppo degli strumenti di conciliazione (part-time, flessibilità oraria, ...)

B) Azioni di diversity management (genere):

Azioni di sensibilizzazione finalizzate ad una riflessione dei padri relativamente ad una migliore condivisione dei compiti di cura e alle azioni di sensibilizzazione sull'esercizio di questo diritto;

Individuazione di modalità di linguaggio idonee ad evitare discriminazioni nelle comunicazioni;

Azioni di sostegno per favorire il reinserimento del personale assente dal lavoro per lunghi periodi con particolare attenzione alla maternità;

C) Azioni di diversity management (disabilità):

Sensibilizzazione e sostegno sul tema della disabilità.

D) Azioni di diversity management (età):

Sensibilizzazione, formazione e sostegno sul tema dell'età (aging diversity) analizzando soluzioni che consentano di attivare un reciproco scambio di esperienze, conoscenze e capacità tra dipendenti di diverse generazioni.

E) Azioni di diversity management (orientamento sessuale):

Sensibilizzazione e formazione.

F) Azioni di contrasto di qualsiasi forma di discriminazione e di violenza morale o psichica

Informazione, formazione e sensibilizzazione sull'antidiscriminazione.

## **Obiettivo 2: Benessere Organizzativo**

In coerenza con il Piano delle Azioni Positive 2023-2025 approvato con deliberazione della Giunta Comunale n. 163 del 15.11.2022 si attueranno le seguenti azioni:

- Ricerca e sperimentazione di metodologie innovative per l'engagement delle persone, per rafforzare la loro motivazione e per favorire l'ascolto e la crescita personale;
- Valorizzazione di buone pratiche e di soluzioni organizzative innovative individuate dalle singole strutture per migliorare il clima interno ed il benessere organizzativo (a titolo di esempio: collocazione temporale delle riunioni tenendo conto anche delle esigenze di conciliazione vita-lavoro, etc).

## **Obiettivo 3: Contrasto di qualsiasi forma di discriminazione e di violenza morale o**

## **psichica**

In coerenza con il Piano delle Azioni Positive 2023-2025 approvato con deliberazione della Giunta Comunale n. 163 del 15.11.2022 si attuerà la seguente azione:

- Informazione e sensibilizzazione contro la violenza di genere.

### **1.1.2 Obiettivi per il miglioramento della salute digitale**

Il Comune di Domodossola ha approvato con deliberazione della Giunta Comunale n.166 del 21.12.2023 il proprio Piano Triennale per la transizione digitale.

La digitalizzazione della Pubblica Amministrazione è una sfida importante per il futuro del nostro paese, con l'obiettivo di rendere i servizi pubblici più efficienti, accessibili e rispondenti alle esigenze dei cittadini e delle imprese. L'Agenzia per l'Italia Digitale ha pubblicato l'edizione 2022-2024 del Piano triennale per l'informatica nella PA, che rappresenta un importante strumento per la definizione e l'implementazione delle strategie e degli interventi per la digitalizzazione del sistema pubblico.

Si rappresenta che il Comune di Domodossola ha ottenuto i seguenti finanziamenti su PA digitale 2026 per le misure:

- 1.2 “Abilitazione al Cloud per le PA Locali”
- 1.4.1 "Esperienza del Cittadino nei servizi pubblici"
- 1.4.4 “Identità digitale – SPID – CIE”
- 1.4.3 “Adozione APPIO”
- 1.3.1 “Piattaforma Nazionale dei Dati”
- 1.4.5 “Piattaforma Notifiche”

### **1.1.3 Obiettivi per il miglioramento della salute finanziaria**

La misurazione della salute finanziaria della pubblica amministrazione è un'attività importante per valutare la stabilità e la sostenibilità finanziaria di un ente pubblico e rientra a pieno titolo fra gli elementi da prendere in considerazione nel momento in cui si intende valutare il contributo dello stato di salute delle risorse di Ente alla realizzazione degli obiettivi di Valore Pubblico.

Si riportano di seguito gli obiettivi e le azioni per il miglioramento della salute finanziaria dell'amministrazione.

La programmazione potrà essere oggetto di revisione annuale “a scorrimento”, in relazione ai mutamenti intervenuti e al grado di progressiva realizzazione degli obiettivi programmati.

- Incidenza spese rigide (debito e personale) su entrate correnti
- Valutazione esistenza di deficit strutturale sulla base dei parametri individuati dal Ministero dell'Interno
- Incidenza dei procedimenti di esecuzione forzata sulle spese correnti oltre un valore soglia
- Velocità di pagamento della spesa corrente sia per la competenza sia per i residui

## **1.2 Organizzazione del lavoro agile**

Il Comune di Domodossola ha approvato la disciplina in materia di lavoro agile con deliberazione di Giunta Comunale n. 150 del 13.12.2021.

In questa sezione del Piano l'amministrazione definisce gli obiettivi e gli indicatori di programmazione organizzativa del lavoro agile.

### **Finalità ed obiettivi**

L'attivazione del lavoro agile risponde ed è funzionale alle seguenti finalità:

- introduzione di nuove soluzioni organizzative idonee a favorire lo sviluppo di una cultura gestionale orientata al lavoro per obiettivi ed al tempo stesso finalizzata all'incremento della produttività e dell'efficienza;
- razionalizzazione dell'utilizzo degli spazi, anche in ragione della riorganizzazione dell'uso dei locali adibiti ad ufficio e della distribuzione in essi dei collaboratori;
- razionalizzazione dell'utilizzo delle dotazioni tecnologiche a disposizione del personale anche in ragione dell'assegnazione di dotazioni portabili, utilizzabili in ufficio e da remoto;
- garanzia per le pari opportunità e potenziamento delle misure di conciliazione dei tempi di vita e di lavoro;
- promozione della mobilità sostenibile tramite la riduzione degli spostamenti casa-lavoro ed il contenimento del relativo impatto ambientale;
- miglioramento dell'integrazione lavorativa dei soggetti a cui, per cause dovute a condizioni di disabilità o di fragilità, ovvero in ragione di altri impedimenti di natura oggettiva, personale o familiare, anche temporanea, la presenza fisica in ufficio possa risultare gravosa o comunque problematica.

Per il conseguimento delle finalità indicate sono programmati i seguenti obiettivi:

- collocazione in lavoro agile di almeno il 15 per cento dei dipendenti che operano su attività che possono essere svolte in modalità agile;

- esclusione assoluta di ogni penalizzazione ai fini del riconoscimento di professionalità e della progressione di carriera;
- alternanza del lavoro agile e del lavoro in presenza, anche al fine di tenere vivo il senso di appartenenza ad una comunità di lavoro e di non indebolire i legami sociali tra le persone.

### **Misure organizzative**

Si individuano le seguenti misure di carattere organizzativo:

- mappatura dei processi di lavoro al fine di individuare quelli lavorabili in modalità agile;
- definizione di un iter amministrativo per l'accesso al lavoro agile.

### **Mappatura dei processi**

I processi lavorabili in modalità agile devono avere le seguenti caratteristiche:

- le attività affidate al dipendente non richiedono la costante presenza fisica in ufficio;
- è possibile utilizzare strumentazioni tecnologiche idonee allo svolgimento della prestazione lavorativa al di fuori della sede di lavoro;
- la prestazione lavorativa può essere organizzata e gestita in autonomia dal dipendente, in funzione del raggiungimento di obiettivi prefissati, periodicamente assegnati;
- è possibile monitorare la prestazione e valutare i risultati conseguiti;
- è nella disponibilità del dipendente, o in alternativa fornita dall'Amministrazione, nei limiti della disponibilità, la strumentazione informatica, tecnica e di comunicazione idonea e necessaria all'espletamento della prestazione in modalità agile;
- la modalità di svolgimento della prestazione lavorativa a distanza è compatibile con le esigenze organizzative e gestionali dell'ufficio di assegnazione del dipendente e garantisce livelli di produttività e di efficienza analoghi a quelli che caratterizzano il lavoro in presenza.

La mappatura è effettuata per ciascuna Area dai rispettivi dirigenti ed è coordinata dal Dirigente del personale, competente in materia di gestione delle risorse umane.

### **Processo amministrativo per l'accesso al lavoro agile.**

L'attivazione del lavoro agile è subordinata alla sottoscrizione di accordo individuale tra il dipendente e il dirigente dell'Area a cui è assegnato.

Si prevede il seguente processo:

- Lavoratore: presentazione della richiesta di lavoro agile su format predefinito;

- Dirigente: valutazione della richiesta in coerenza con la mappatura dei processi; predisposizione della bozza di accordo individuale, su format predefinito in coerenza con la disciplina legale e contrattuale e cura di tutti gli adempimenti di legge; sottoscrizione della bozza di accordo tra dipendente e dirigente competente.

L'accordo ha durata non superiore ad un anno e contenuti conformi alle disposizioni di legge e di contratto collettivo in materia di lavoro agile. Esso è rinnovabile d'intesa tra le parti.

Del contenuto dei format relativi alla richiesta di lavoro agile ed alla bozza di accordo individuale è resa informativa all'Organismo paritetico per l'innovazione, che potrà formulare proposte al riguardo.

### **Requisiti tecnologici**

Sono programmate le seguenti misure di rafforzamento o consolidamento delle dotazioni tecnologiche e dell'ufficio Sistemi Informativi, in parte già avviate o realizzate durante la fase di emergenza:

- connettività dati in ambito SPC2, con i parametri di sicurezza e affidabilità ivi previsti, in virtù dell'adesione alla rete regionale piemontese R.U.P.A.R attraverso C.S.I. Piemonte, società partecipata dal Comune di Domodossola, cui è affidata la gestione della connettività dati e della sicurezza perimetrale, attraverso la gestione completa del firewall aziendale e delle regole di sicurezza regionali;
- gestione della sicurezza perimetrale della LAN dell'Ente affidata al service provider scelto ed adozione di una infrastruttura VPN in grado di garantire connessioni remote protette verso la LAN, in virtù della quale gli accessi sono costantemente sottoposti ad AUDIT da parte di software dedicati in conformità con quanto previsto dal GDPR e, in generale, dalle norme di sicurezza e dalle best practices di settore;
- virtualizzazione del data center, attualmente allocato su host presente in sede, e realizzazione di infrastrutture di amministrazione che ne consentono la gestione in modalità flessibile, ridondata, protetta da remoto, oltretutto la possibilità di una facile migrazione verso il cloud pubblico certificato Agid;
- gestione dei principali processi di lavoro su infrastruttura in cloud, presso data center conforme alle regole tecniche stabilite in materia di sicurezza e protezione dati dall'Agid, al fine di renderli sempre fruibili ed operativi senza vincolo di localizzazione delle postazioni di lavoro;
- possibilità, estesa a tutto il personale che opera da remoto, di accedere alle risorse interne attraverso servizi VPN o RDS con esclusione della propria postazione di lavoro di sede con connessioni di "desktop remoto" attraverso l'installazione sui terminali di apposito software;

- rafforzamento delle dotazioni hardware mobili;
- istituzione di un servizio di assistenza ed helpdesk al personale in servizio in smartworking per la risoluzione di qualsiasi tipo di problematica tecnica ed operativa attraverso il rafforzamento della dotazione organica dei sistemi informativi o l'affidamento a fornitore esterno;
- fornitura di terminali mobili con scheda aziendale e formazione del personale circa la gestione delle dotazioni telefoniche fisse interne per operare in modalità out of office;
- utilizzo di piattaforme (ed acquisizione del relativo software) per consentire lo svolgimento di riunioni di lavoro con personale in presenza, da remoto, oltre che con soggetti esterni;
- approntamento di sale riunioni con impianto audio, telecamere, schermo di dimensioni adeguate e console di controllo con servizio di assistenza tecnica alle riunioni e procedura di gestione degli inviti alla riunione e controllo degli accessi;
- adozione di un sistema di monitoraggio documentale che consenta di tracciare e monitorare tutte le fasi delle attività e dei processi gestiti, comprese le modifiche apportate ai file condivisi a livello di servizio, area ed Ente;
- rafforzamento delle risorse economiche ed umane a disposizione del servizio Sistemi Informativi al fine di consentire allo stesso di attivare risorse dedicate ai fabbisogni del personale in smartworking e alle interazioni con il personale in sede nonché al fine di implementare i punti precedenti.

### **Percorsi formativi per il personale**

Nell'ambito delle attività del piano della formazione saranno previste specifiche iniziative formative per il personale al fine di accompagnare il percorso di introduzione e consolidamento di tale modalità di lavoro.

Saranno privilegiati, in particolare, i seguenti obiettivi formativi:

- rafforzamento delle capacità di direzione e controllo in un contesto di lavoro agile;
- diffusione di moduli organizzativi che rafforzino il lavoro in autonomia, il processo di crescita, la delega decisionale, la collaborazione e la condivisione delle informazioni;
- addestramento sull'utilizzo delle piattaforme di comunicazione e degli altri strumenti previsti nell'ambito dei fattori abilitanti di tipo tecnologico.
- Addestramento sull'utilizzo delle risorse hardware (notebook, dispositivi mobili, dispositivi di connessione) previsti nell'ambito dei fattori abilitanti di tipo tecnologico.
- Formazione dei dipendenti riguardo le regole di riservatezza e sicurezza informatica da adottare durante il lavoro agile e implicazioni relative al mancato rispetto delle stesse.

## **Strumenti di rilevazione e verifica dei risultati conseguiti**

Nell'ambito del sistema di valutazione, senza necessità di una revisione dello stesso, saranno assegnati obiettivi operativi e/o di ruolo che tengano conto della specificità del lavoro agile e del maggior livello di autonomia del dipendente nello svolgimento della sua prestazione lavorativa.

La rendicontazione delle attività svolte in lavoro agile sarà effettuata su format e periodicità predefiniti.

Sarà verificato l'ampliamento del numero degli obiettivi di performance organizzativa, la cui valutazione di risultato potrà essere effettuata attraverso sistemi di customer satisfaction.

## **3.2 Piano triennale dei fabbisogni di personale**

### **3.2.1 Obiettivi per il miglioramento della salute professionale – reclutamento del personale**

Il Piano triennale dei fabbisogni di personale è lo strumento attraverso cui l'Amministrazione assicurale esigenze di funzionalità e di ottimizzazione delle risorse umane necessarie per il funzionamento dell'Ente.

Con deliberazione di Giunta Comunale n.147 del 30.11.2023, la Giunta Comunale ha sottoposto all'approvazione del Consiglio Comunale lo schema di Bilancio di previsione 2024-2026 con allegato il Documento unico di Programmazione, contenente il Piano triennale del fabbisogno di personale 2024-2026, approvato con Deliberazione di Consiglio Comunale n.55 del 21.12.2023.

La programmazione del fabbisogno di personale che gli organi di vertice degli enti sono tenuti ad approvare, ai sensi di legge, deve assicurare le esigenze di funzionalità e di ottimizzazione delle risorse per il miglior funzionamento dei servizi compatibilmente con le disponibilità finanziarie e i vincoli di finanza pubblica.

Attualmente gli enti locali sono principalmente soggetti alle seguenti tipologie di vincoli:

- quello generale di contenimento della spesa di personale;
- quello puntuale sulle possibilità di assunzioni, sia a tempo indeterminato sia con tipologie di lavoro flessibile.

Per il triennio 2024-2026 la politica in materia di personale si sintetizza nelle seguenti linee.

Obiettivo strategico dell'Amministrazione comunale consiste nell'attuazione di una

politica di gestione del personale funzionale alla salvaguardia del corretto svolgimento delle funzioni istituzionali e dei correlati livelli di prestazioni dei servizi alla cittadinanza.

Sulla base della rilevazione dei fabbisogni e delle richieste dei dirigenti si cercherà, nei margini concessi dai vincoli assunzionali e di spesa, di rafforzare la struttura comunale con il reclutamento di personale in possesso di competenze tecniche e amministrative. Ciò sia per compensare il consistente calo di personale a seguito delle numerose cessazioni intervenute negli ultimi anni che per fronteggiare l'evoluzione normativa, sempre più complessa, e per sostenere il processo di innovazione, semplificazione delle regole e delle procedure attraverso processi di dematerializzazione e digitalizzazione.

#### **a) Capacità assunzionale calcolata sulla base dei vigenti vincoli di spesa**

Atteso che, in applicazione delle regole introdotte dall'art.33, comma 2, del D.L.34/2019 convertito in legge 58/2019 e s.m.e i., e del decreto ministeriale attuativo 17/03/2020, effettuato il calcolo degli spazi assunzionali disponibili con riferimento al rendiconto di gestione degli anni 2019, 2020 e 2021 per le entrate, al netto del FCDE dell'ultima delle tre annualità considerate e dell'anno 2021, per la spesa di personale:

- Il Comune evidenzia un rapporto percentuale tra spesa ed entrate pari al 19,65%;
- Con riferimento alla classe demografica di appartenenza dell'ente, la percentuale prevista nel decreto ministeriale attuativo in tabella 1 è pari al 27% e quella prevista in tabella 3 è pari al 31%;
- Il Comune si colloca pertanto entro la soglia più bassa, disponendo di un margine per capacità assunzionale aggiuntiva teorica rispetto a quella ordinaria, ex art.4, comma 2, del d.m. 17 marzo2020, da utilizzare per la programmazione dei fabbisogni del triennio 2024/2026, con riferimento all'annualità 2024 di € 738.901,73;
- Ricorre l'applicazione dell'ulteriore parametro di incremento progressivo della spesa di personale rispetto a quella sostenuta nell'anno 2018, previsto dalla tabella 2 del decreto attuativo, ex art.5, comma 1, poiché questa restituisce un valore inferiore alla soglia di tabella 1, individuando una ulteriore soglia di spesa pari a € 4.332.935,49 (determinata sommando alla spesa di personale dell'anno 2018 di € 3.358.644,24 un incremento, pari al 22,00% per € 738.901,73);
- Come evidenziato dal prospetto di calcolo che segue, la capacità assunzionale aggiuntiva complessiva del comune di Domodossola per l'anno 2023, ammonta pertanto conclusivamente a € 738.901,73 portando a individuare la soglia di riferimento per la spesa di personale per l'anno 2024, secondo le percentuali della richiamata tabella 2 di cui all'art.5 del d.m.17/03/2020, in un importo insuperabile di € 4.332.935,49.

Si rileva che, includendo le azioni assunzionali 2024-2026, dettagliate di seguito, si verifica il contenimento della spesa di personale previsionale entro la somma data dalla

spesa registrata nell'ultimo rendiconto approvato e degli spazi assunzionali concessi dal d.m. 17 marzo 2020, come ricostruiti e riassunti nella tabella che segue:

<b>Calcolo delle capacità assunzionali di personale a tempo indeterminato - Comune di DOMODOSSOLA</b> Ai sensi dell'art. 33 del DL 34/2019 e del Decreto 7 marzo 2020			
<b>Abitanti</b>	17686	<b>Prima soglia</b>	<b>Seconda soglia</b>
<b>Anno Corrente</b>	2024	27,00%	31,00%
<b>Entrate correnti</b>		<b>FCDE</b>	661.953,88 €
Ultimo Rendiconto	19.630.747,64 €	<b>Media - FCDE</b>	18.288.227,40 €
Penultimo rendiconto	18.161.539,13 €	<b>Rapporto Spesa/Entrate</b>	
Terzultimo rendiconto	19.058.257,06 €	19,65%	
<b>Spesa del personale</b>		<b>Collocazione ente</b>	
Ultimo rendiconto	3.594.033,76 €	Prima fascia	
Anno 2018	3.358.644,24 €	<b>FCDE</b>	
<b>Margini assunzionali</b>		0,00 €	
<b>Utilizzo massimo margini assunzionali</b>		<b>Incremento spesa 2024</b>	
0,00 €		738.901,73 €	
<b>Spesa del Personale</b>			
Impegni di competenza per spesa complessiva per tutto il personale dipendente a tempo indeterminato e determinato, per i rapporti di collaborazione coordinata e continuativa, per la somministrazione di lavoro, per il personale di cui all'art. 110 del decreto legislativo 18 agosto 2000, n. 267, nonché per tutti i soggetti a vario titolo utilizzati, senza estinzione del rapporto di pubblico impiego, in strutture e organismi variamente denominati partecipati o comunque facenti capo all'ente, al lordo degli oneri riflessi ed al netto dell'IRAP, come rilevati nell'ultimo rendiconto della gestione approvato;			
<b>Entrate Correnti</b>			
Media degli accertamenti di competenza riferiti alle entrate correnti relative agli ultimi tre rendiconti approvati, considerate al netto del fondo crediti di dubbia esigibilità stanziato nel bilancio di previsione relativo all'ultima annualità considerata.			
<b>Fasce demografiche</b>			<b>Incremento spesa personale massimo annuo</b>

	<b>Prima soglia</b>	<b>Seconda soglia</b>	<b>2020</b>	<b>2021</b>	<b>2022</b>	<b>2023</b>	<b>2024</b>
Comuni con meno di 1.000 abitanti;	29,50%	33,50%	23,00%	29,00%	33,00%	34,00%	35,00%
Comuni da 1.000 a 1.999 abitanti;	28,60%	32,60%	23,00%	29,00%	33,00%	34,00%	35,00%
Comuni da 2.000 a 2.999 abitanti;	27,60%	31,60%	20,00%	25,00%	28,00%	29,00%	30,00%
Comuni da 3.000 a 4.999 abitanti;	27,20%	31,20%	19,00%	24,00%	26,00%	27,00%	28,00%
Comuni da 5.000 a 9.999 abitanti;	26,90%	30,90%	17,00%	21,00%	24,00%	25,00%	26,00%
Comuni da 10.000 a 59.999 abitanti;	27,00%	31,00%	9,00%	16,00%	19,00%	21,00%	22,00%
Comuni da 60.000 a 249.999 abitanti;	27,60%	31,60%	7,00%	12,00%	14,00%	15,00%	16,00%
Comuni da 250.000 a 1.499.999 abitanti;	28,80%	32,80%	3,00%	6,00%	8,00%	9,00%	10,00%
Comuni con 1.500.000 di abitanti e oltre.	25,30%	29,30%	1,50%	3,00%	4,00%	4,50%	5,00%

#### **Resti assunzionali**

Per il periodo 2020-2024, i comuni possono utilizzare le facoltà assunzionali residue dei cinque anni antecedenti al 2020 in deroga agli incrementi percentuali massimi annui, fermo restando il non superamento del limite dato dalla prima soglia in relazione al rapporto tra le spese del personale e le entrate, i piani triennali dei fabbisogni di personale e il rispetto pluriennale dell'equilibrio di bilancio asseverato dall'organo di revisione.

#### **Comuni sotto i 5.000 abitanti facenti parte di un'unione**

Per il periodo 2020-2024, i comuni con meno di cinquemila abitanti, che si collocano al di sotto del valore soglia di cui alla Tabella 1 dell'art. 4, comma 1, di ciascuna fascia demografica, che fanno parte dell'«Unione di comuni» prevista dall'art. 32 del decreto legislativo 18 agosto 2000, n. 267, e per i quali la maggior spesa per personale consentita dal presente articolo risulta non sufficiente all'assunzione di una unità di personale a tempo indeterminato, possono, nel periodo 2020-2024, incrementare la propria spesa per il personale a tempo indeterminato nella misura massima di 38.000 euro non cumulabile, fermi restando i piani triennali dei fabbisogni di personale e il rispetto pluriennale dell'equilibrio di bilancio asseverato dall'organo di revisione. La maggiore facoltà assunzionale ai sensi del presente comma è destinata all'assunzione a tempo indeterminato di una unità di personale purché collocata in comando obbligatorio presso la corrispondente Unione con oneri a carico della medesima, in deroga alle vigenti disposizioni in materia di contenimento della spesa di personale previsto per le Unioni di comuni.

#### **Comuni che si collocano nella seconda fascia**

I comuni in cui il rapporto fra spesa del personale e le entrate correnti risulta compreso fra il valore della prima soglia e quello della seconda soglia, per fascia demografica, non possono incrementare il valore del predetto rapporto rispetto a quello corrispondente registrato nell'ultimo rendiconto della gestione approvato.

#### **Comuni che si collocano nella terza fascia**

I comuni in cui il rapporto fra spesa del personale e le entrate correnti risulta superiore al valore della seconda soglia per fascia demografica adottano un percorso di graduale riduzione annuale del suddetto rapporto fino al conseguimento nell'anno 2025 del predetto valore soglia anche applicando un turn over inferiore al 100 per cento. A decorrere dal 2025, i comuni in cui il rapporto fra spesa del personale e le entrate correnti risulta superiore alla seconda soglia per fascia demografica applicano un turn over pari al 30 per cento fino al conseguimento del predetto valore soglia.

## b) Stima dell'evoluzione dei fabbisogni

La stima dell'evoluzione dei fabbisogni è alquanto difficile da prevedere in quanto strettamente correlata a modifiche organizzative/funzionali, all'utilizzo delle risorse del Bilancio, a nuovi processi quali ad esempio la digitalizzazione, alle esternalizzazioni o internalizzazioni o a potenziamento e/o dismissione di servizi, attività e funzioni e, non ultimo, all'evolversi dell'attuazione del PNRR.

Possono, altresì influire, altri fattori sia interni che esterni che richiedono una discontinuità nel profilo delle risorse umane in termini quantitativi e/o di competenze.

Si considera che i fabbisogni necessari per l'assolvimento dei compiti istituzionali dell'ente, sono quelli previsti nella deliberazione di Giunta Comunale n.144 del 30.11.2023 con cui è stato approvato il seguente **Piano occupazionale per il triennio 2024/2026**, modificato con Deliberazione di Giunta Comunale n.54 del 23.04.2024, pienamente compatibile con la disponibilità concessa dal d.m. 17 marzo 2020:

### PIANO ASSUNZIONALE ANNO 2024

Area	Profilo Professionale	Area/Struttura Organizzativa Autonoma	FT/PT	Modalità di reclutamento	Stima di spesa
Funzionari	Vice Commissario	Polizia Locale	FT	Mobilità obbligatoria; Concorso pubblico. <b><u>Procedura avviata.</u></b>	€ 35.000,00
Funzionari	Specialista attività amministrative servizio demografico	Affari generali - Servizi al Cittadino e Servizi SocioAssistenziali	FT	Mobilità obbligatoria; Scorrimento graduatoria vigente/altri enti; Concorso pubblico.	€ 35.000,00
Funzionari	Specialista attività amministrative	Pianificazione Territoriale Ambiente – Attività Produttive – Entrate Tributarie	FT	Progressione verticale	€ 2.000,00
Funzionari	Educatore	Affari generali - Servizi al Cittadino e Servizi SocioAssistenziali	FT	Progressione verticale	€ 2.000,00
Istruttori	Agente di Polizia Locale	Polizia Locale	FT	Mobilità obbligatoria; Concorso pubblico. <b><u>Procedura avviata.</u></b>	€ 33.000,00
Istruttori	Istruttore tecnico Geometra	Pianificazione Territoriale Ambiente – Attività Produttive – Entrate Tributarie	FT	Mobilità obbligatoria; Scorrimento graduatoria vigente/altri enti; Concorso Pubblico; <b><u>Procedura conclusa.</u></b> <b><u>Assunzione da febbraio 2024.</u></b>	€ 33.000,00
		Pianificazione Territoriale		Mobilità obbligatoria;	

Dirigente	Dirigente tecnico	Ambiente – Attività Produttive – Entrate Tributarie	FT	Concorso pubblico. <b>Procedura avviata.</b>	€ 120.000,00
Operatore esperto	Operatore tecnico manutentivo	Patrimonio – Gestione del Territorio - Protezione Civile - Gare	FT	Mobilità obbligatoria; Mobilità volontaria; Concorso pubblico.	€ 28.000,00
Funzionari	Specialista attività amministrative servizio segreteria	Affari generali - Servizi al Cittadino e Servizi SocioAssistenziali	FT	Mobilità obbligatoria; Scorrimento graduatoria vigente/altri enti; Concorso pubblico.	€ 35.000,00
Funzionari	Specialista attività amministrative servizi sociali	Affari generali - Servizi al Cittadino e Servizi SocioAssistenziali	FT	Mobilità obbligatoria; Scorrimento graduatoria vigente/altri enti; Concorso pubblico.	€ 35.000,00
Istruttori	Istruttore contabile	Finanze e Risorse Umane	FT	Mobilità obbligatoria; Scorrimento graduatoria vigente/altri enti; Concorso pubblico.	€ 33.000,00
Istruttori	Istruttore amministrativo servizio cerimoniale	Affari generali - Servizi al Cittadino e Servizi SocioAssistenziali	FT	Progressione verticale	€ 2.000,00
					<b>€ 393.000,00</b>

### PIANO ASSUNZIONALE ANNO 2025

Area	Profilo Professionale	Area/Struttura Organizzativa Autonoma	FT/PT	Modalità di reclutamento	Stima di spesa
Funzionari	Specialista in attività culturali, turistiche, dell'istruzione e dello sport	Affari generali - Servizi al Cittadino e Servizi SocioAssistenziali	FT	Mobilità obbligatoria; Scorrimento graduatoria vigente/altri enti; Concorso pubblico.	€ 35.000,00
Funzionari	Specialista attività amministrative servizio Personale	Finanze e Risorse Umane	FT	Mobilità obbligatoria; Scorrimento graduatoria vigente/altri enti; Concorso pubblico.	€ 35.000,00
Istruttori	Agente di Polizia Locale	Polizia Locale	FT	Mobilità obbligatoria; Scorrimento graduatoria vigente/altri enti; Concorso pubblico.	€ 33.000,00
Istruttori	Agente di Polizia Locale	Polizia Locale	FT	Mobilità obbligatoria; Scorrimento graduatoria vigente/altri enti; Concorso pubblico.	€ 33.000,00
Istruttori	Istruttore museale	Affari generali - Servizi al Cittadino e Servizi SocioAssistenziali	FT	Mobilità obbligatoria; Scorrimento graduatoria vigente/altri enti; Concorso pubblico.	€ 33.000,00
Istruttori	Istruttore museale	Affari generali - Servizi al Cittadino e Servizi SocioAssistenziali	FT	Mobilità obbligatoria; Scorrimento graduatoria vigente/altri enti; Concorso pubblico.	€ 33.000,00
					<b>€ 202.000,00</b>

## PIANO ASSUNZIONALE ANNO 2026

Area	Profilo Professionale	Area/Struttura Organizzativa Autonoma	FT/PT	Modalità di reclutamento	Stima di spesa

### 3.2.2. Obiettivi per il miglioramento della salute professionale - formazione del personale

#### PREMESSE E RIFERIMENTI NORMATIVI

La formazione, l'aggiornamento continuo del personale, l'investimento sulle conoscenze, sulle capacità e sulle competenze delle risorse umane sono allo stesso tempo un mezzo per garantire l'arricchimento professionale dei dipendenti e per stimolarne la motivazione e uno strumento strategico volto al miglioramento continuo dei processi interni indispensabile per assicurare il buon andamento, l'efficienza ed efficacia dell'attività amministrativa.

La formazione è, quindi, un processo complesso che risponde principalmente alle esigenze e funzioni di:

- valorizzazione del personale intesa anche come fattore di crescita e innovazione
- miglioramento della qualità dei processi organizzativi e di lavoro dell'ente.

Nell'ambito della gestione del personale, le pubbliche amministrazioni sono tenute a programmare annualmente l'attività formativa, al fine di garantire l'accrescimento e l'aggiornamento professionale e disporre delle competenze necessarie al raggiungimento degli obiettivi e al miglioramento dei servizi. Soprattutto negli ultimi anni, il valore della formazione professionale ha assunto una rilevanza sempre più strategica finalizzata anche a consentire flessibilità nella gestione dei servizi e a fornire gli strumenti per affrontare le nuove sfide a cui è chiamata la pubblica amministrazione.

Il Piano della Formazione del personale è il documento programmatico che, tenuto conto dei fabbisogni e degli obiettivi formativi, individua gli interventi formativi da realizzare nel corso dell'anno. Attraverso la predisposizione del piano formativo si intende, essenzialmente, aggiornare le capacità e le competenze esistenti adeguandole a quelle necessarie a conseguire gli obiettivi programmatici dell'Ente per favorire lo sviluppo organizzativo dell'Ente e l'attuazione dei progetti strategici.

La programmazione e la gestione delle attività formative devono altresì essere condotte tenuto conto

delle numerose disposizioni normative che nel corso degli anni sono state emanate per favorire la predisposizione di piani mirati allo sviluppo delle risorse umane.

Tra questi, i principali sono:

- il D.lgs. 165/2001, art.1, comma 1, lettera c), che prevede la “migliore utilizzazione delle risorse umane nelle Pubbliche Amministrazioni, curando la formazione e lo sviluppo professionale dei dipendenti”;
- gli artt. 49-bis e 49-ter del CCNL del personale degli Enti locali del 21 maggio 2018, che stabiliscono le linee guida generali in materia di formazione, intesa come metodo permanente
- volto ad assicurare il costante aggiornamento delle competenze professionali e tecniche e il suo ruolo primario nelle strategie di cambiamento dirette a conseguire una maggiore qualità ed efficacia dell’attività delle amministrazioni;
- Il “Patto per l’innovazione del lavoro pubblico e la coesione sociale”, siglato in data 10 marzo 2021 tra Governo e le Confederazioni sindacali, il quale prevede, tra le altre cose, che la costruzione della nuova Pubblica Amministrazione si fondi ... sulla valorizzazione delle persone nel lavoro, anche attraverso percorsi di crescita e aggiornamento professionale (reskilling) con un’azione di modernizzazione costante, efficace e continua per centrare le sfide della transizione digitale e della sostenibilità ambientale; che, a tale scopo, bisogna utilizzare i migliori percorsi formativi disponibili, adattivi alle persone, certificati e ritenere ogni pubblico dipendente titolare di un diritto/dovere soggettivo alla formazione, considerata a ogni effetto come attività lavorativa e definita quale attività esigibile dalla contrattazione decentrata;
- La legge 6 novembre 2012, n. 190 “Disposizioni per la prevenzione e la repressione della corruzione e dell’illegalità nella pubblica amministrazione”, e i successivi decreti attuativi (in particolare il D.lgs.33/13 e il D.lgs. 39/13), che prevedono tra i vari adempimenti, (articolo 1: comma 5, lettera b; comma 8; comma 10, lettera c e comma 11) l’obbligo per tutte le amministrazioni pubbliche di ... formare i dipendenti destinati ad operare in settori particolarmente esposti alla corruzione garantendo, come ribadito dall’ANAC, due livelli differenziati di formazione:
  - a) livello generale, rivolto a tutti i dipendenti, riguardante l’aggiornamento delle competenze e le tematiche dell’etica e della legalità;
  - b) livello specifico, rivolto al responsabile della prevenzione, ai referenti, ai componenti degli organismi di controllo, ai dirigenti e funzionari addetti alle aree di rischio. In questo caso la formazione dovrà riguardare le politiche, i programmi e i vari strumenti utilizzati per la prevenzione e tematiche settoriali, in relazione al ruolo svolto da ciascun soggetto dell’amministrazione.
- Il contenuto dell’articolo 15, comma 5, del decreto Presidente della Repubblica 16 aprile 2013, n. 62, in base a cui: “*Al personale delle pubbliche amministrazioni sono rivolte attività*

*formative in materia di trasparenza e integrità, che consentano ai dipendenti di conseguire una piena conoscenza dei contenuti del codice di comportamento, nonché un aggiornamento annuale e sistematico sulle misure e sulle disposizioni applicabili in tali ambiti”;*

- Il Regolamento generale sulla protezione dei dati (UE) n. 2016/679, la cui attuazione è decorsa dal 25 maggio 2018, il quale prevede, all’articolo 32, paragrafo 4, un obbligo di formazione per tutte le figure (dipendenti e collaboratori) presenti nell’organizzazione degli enti: i

Responsabili del trattamento; i Sub-responsabili del trattamento; gli incaricati del trattamento del trattamento e il Responsabile Protezione Dati;

- Il Codice dell’Amministrazione Digitale (CAD), di cui al decreto legislativo 7 marzo 2005, n. 82, successivamente modificato e integrato (D.lgs. n. 179/2016; D.lgs. n. 217/2017), il quale all’art 13 “Formazione informatica dei dipendenti pubblici” prevede che:

1. Le pubbliche amministrazioni, nell’ambito delle risorse finanziarie disponibili, attuano politiche di reclutamento e formazione del personale finalizzate alla conoscenza e all’uso delle tecnologie dell’informazione e della comunicazione, nonché dei temi relativi all’accessibilità e alle tecnologie assistive, ai sensi dell’articolo 8 della legge 9 gennaio 2004, n. 4.

2. 1-bis. Le politiche di formazione di cui al comma 1 sono altresì volte allo sviluppo delle competenze tecnologiche, di informatica giuridica e manageriali dei dirigenti, per la transizione alla modalità operativa digitale;

- D.lgs. 9 aprile 2008, n. 81, coordinato con il D.lgs. 3 agosto 2009, n. 106 “TESTO UNICO SULLA SALUTE E SICUREZZA SUL LAVORO” il quale dispone all’art. 37 che: *“Il datore di lavoro assicura che ciascun lavoratore riceva una formazione sufficiente ed adeguata in materia di salute e sicurezza, ... con particolare riferimento a:*

*a concetti di rischio, danno, prevenzione, protezione, organizzazione della prevenzione aziendale, diritti e doveri dei vari soggetti aziendali, organi di vigilanza, controllo, assistenza;*

*b rischi riferiti alle mansioni e ai possibili danni e alle conseguenti misure e procedure di prevenzione e protezione caratteristici del settore o comparto di appartenenza dell’azienda...*

*e che i “dirigenti e i preposti ricevono a cura del datore di lavoro, un’adeguata e specifica formazione e un aggiornamento periodico in relazione ai propri compiti in materia di salute e sicurezza del lavoro. ...”.*

## PRINCIPI DELLA FORMAZIONE

Il presente Piano si ispira ai seguenti principi:

- **valorizzazione del personale**: il personale è considerato come un soggetto che richiede

riconoscimento e sviluppo delle proprie competenze, al fine di erogare servizi più efficienti ai cittadini;

- **uguaglianza e imparzialità**: il servizio di formazione è offerto a tutti i dipendenti, in relazione alle esigenze formative riscontrate;

- **continuità**: la formazione è erogata in maniera continuativa;

- **partecipazione**: il processo di formazione prevede verifiche del grado di soddisfazione dei dipendenti e modie forme per inoltrare suggerimenti e segnalazioni;

- **efficacia**: la formazione deve essere monitorata con riguardo agli esiti della stessa in termini di gradimento e impatto sul lavoro;

- **efficienza**: la formazione deve essere erogata sulla base di una ponderazione tra qualità della formazione offerta e capacità costante di rendimento e di rispondenza alle proprie funzioni o ai propri fini;

- **economicità**: le modalità di formazione saranno attuate anche in sinergia con altri Enti locali al fine di garantire sia il confronto fra realtà simili sia un risparmio economico.

#### SOGGETTI COINVOLTI

I soggetti coinvolti nel processo di formazione sono:

- **Ufficio Personale** E' l'unità organizzativa preposta al servizio formazione
- **Dirigenti e Responsabili di Posizione Organizzativa**. Sono coinvolti nei processi di formazione a più livelli: rilevazione dei fabbisogni formativi, individuazione dei singoli dipendenti da iscrivere ai corsi di formazione trasversale, definizione della formazione specialistica per i dipendenti del settore di competenza.
- **Dipendenti**. Sono i destinatari della formazione e oltre ad essere i destinatari del servizio, i dipendenti vengono coinvolti in un processo partecipativo che prevede: un approfondimento precorso per definirne in dettaglio i contenuti rispetto alle conoscenze detenute e/o aspettative individuali; la compilazione del questionario di gradimento rispetto a tutti i corsi di formazione trasversale attivati e infine la valutazione delle conoscenze/competenze acquisite.
- **C.U.G. - Comitato Unico di Garanzia per le pari opportunità**. La valorizzazione del benessere di chi lavora e contro le discriminazioni. Partecipa alla definizione del piano formativo dei dipendenti dell'ente, segnalando e promuovendo la realizzazione di iniziative e corsi di formazione, finalizzati alla comunicazione e alla diffusione dei temi connessi con e la cultura delle pari opportunità ed il rispetto della dignità della persona nel contesto lavorativo, oltre a verificare eventuali fenomeni di mobbing o di discriminazione.

- **Docenti.** L'ufficio personale può avvalersi sia di docenti esterni sia di docenti interni all'Amministrazione. I soggetti interni deputati alla realizzazione dei corsi sono individuati principalmente nelle posizioni organizzative e nel segretario generale, che mettono a disposizione la propria professionalità, competenza e conoscenza nei diversi ambiti formativi. La formazione può comunque essere effettuata, da docenti esterni, esperti in materia,
- appositamente selezionati o provenienti da scuole di formazione di comprovata valenza scientifica o da aziende specializzate nella formazione.

#### ARTICOLAZIONE PROGRAMMA FORMATIVO PER IL TRIENNIO 2023-2025

A seguito della rilevazione dei fabbisogni effettuata in sede di Comitato dei Dirigenti state individuate le tematiche formative per il piano del triennio 2024-2026, con l'obiettivo di offrire a tutto il personale dell'ente eque opportunità di partecipazione alle iniziative formative.

Il Piano si articola su diversi livelli di formazione:

- **interventi formativi di carattere trasversale**, seppure intrinsecamente specialistico, che interessano e coinvolgono dipendenti appartenenti a diverse aree/servizi dell'Ente.
- **formazione obbligatoria** in materia di anticorruzione e trasparenza e in materia di sicurezza sul lavoro
- **formazione continua** riguarda azioni formative di aggiornamento e approfondimento mirate al conseguimento di livelli di accrescimento professionale specifico sulle materie proprie delle diverse aree d'intervento dell'Ente.

#### FORMAZIONE SPECIALISTICA TRASVERSALE

Una parte rilevante delle attività formative è riservata alla partecipazione dei dipendenti ai corsi attivati da ANUTEL, ASMEL, ANUSCA, UPEL che prevedono una serie di corsi destinati ai dipendenti delle pubbliche amministrazioni, con posti limitati, su alcune aree tematiche specifiche e comuni agli Enti, in relazione alla esigenza di costante aggiornamento sulle novità normative, giurisprudenziali e tecniche.

#### FORMAZIONE OBBLIGATORIA

Nello specifico sarà realizzata tutta la formazione obbligatoria ai sensi della normativa vigente, con

particolare riferimento ai temi inerenti:

- Anticorruzione e trasparenza
- Codice di comportamento
- GDPR - Regolamento generale sulla protezione dei dati
- CAD – Codice dell'Amministrazione Digitale
- Sicurezza sul lavoro

La modalità di realizzazione degli interventi formativi verrà individuata di volta in volta dal Responsabile della prevenzione della corruzione, tenuto conto del contenuto e dei destinatari delle specifiche iniziative formative.

L'indicazione nominativa del personale interessato, sarà approvata dal Responsabile della prevenzione della corruzione, sentiti i Dirigenti e i Responsabili di Posizione Organizzativa.

## **FORMAZIONE CONTINUA**

Nel corso dell'anno saranno possibili, compatibilmente con le risorse disponibili, ulteriori interventi settoriali di aggiornamento a domanda qualora ne emerga la necessità in relazione a particolari novità normative, tecniche, interpretative o applicative afferenti a determinate materie.

### **MODALITÀ DI EROGAZIONE DELLA FORMAZIONE**

Le attività formative dovranno essere programmate e realizzate facendo ricorso a modalità di erogazione differenti:

1. Formazione “in house” / in aula
2. Formazione attraverso webinar
3. Formazione in streaming
4. Formazione esterna

Nei casi in cui necessiti un aggiornamento mirato e specialistico riguardante un numero ristretto di dipendenti si ricorre all'offerta “a catalogo” e alla formazione a distanza anche in modalità webinar. L'individuazione dei soggetti esterni cui affidare l'intervento formativo avverrà utilizzando strumenti idonei a selezionare i soggetti più idonei in relazione alle materie da trattare e, comunque, nel rispetto delle disposizioni vigenti in materia di affidamento di incarichi e/o di servizi.

In casi specifici ci si avvarrà, laddove possibile, delle competenze interne all'Amministrazione o di altri Enti pubblici.

Nel corso della formazione potranno essere svolti test o esercitazioni allo scopo di verificare

l'apprendimento.

La condivisione con i colleghi delle conoscenze acquisite nel corso dei percorsi formativi frequentati resta buona pratica che ogni dirigente deve sollecitare.

#### **RISORSE FINANZIARIE**

Dal 2020 non sono più applicabili le norme di contenimento e riduzione della spesa per formazione di cui all'art. 6, comma 13, del D.L. 78/2010 convertito dalla legge 122/2010.

L'articolo 57, comma 2, del DL 124/2019 ha infatti abrogato l'art.6, comma 13 del DL 78/2010 che disponeva riduzione del 50% per le spese di formazione rispetto a quelle del 2009.

Non essendo, quindi, previsto nessun limite la previsione per le spese di formazione è libera e affidata alle valutazioni dell'amministrazione circa i fabbisogni e le necessità dell'ente e trova riscontro e limite negli appositi stanziamenti di bilancio.

#### **MONITORAGGIO E VERIFICA DELL'EFFICACIA DELLA FORMAZIONE**

Il Servizio Personale provvede alla rendicontazione delle attività formative, le giornate e le ore di effettiva partecipazione e la raccolta degli attestati di partecipazione.

I relativi dati sono caricati nel programma informatico di gestione del personale e archiviati nel fascicolo personale così da consentire la documentazione del percorso formativo di ogni dipendente.

Al fine di verificare l'efficacia della formazione saranno svolti test/questionari rispetto al raggiungimento degli obiettivi formativi.

#### **PROGRAMMA FORMATIVO 2024-2026**

##### **Corsi obbligatori in tema di sicurezza sul lavoro**

Percorso formativo dei lavoratori in materia di Salute e Sicurezza sul lavoro - Art.37 D. Lsg.81/2008

-corso BASE

Percorso formativo dei lavoratori in materia di Salute e Sicurezza sul lavoro - Art.37 D. Lsg.81/2008

-corso BASE - FORMAZIONE SPECIFICA

Corsi di Formazione obbligatoria ex art. 37 D.lgs. 81/2008 e Accordo Stato-Regioni del 21/12/2010

-AGGIORNAMENTO

RLS - Aggiornamento

Aggiornamento per addetti all'antincendio e gestione delle emergenze

##### **Corsi obbligatori in tema di:**

Anticorruzione e trasparenzaCodice di comportamento

GDPR - Regolamento generale sulla protezione dei datiCAD – Codice dell'Amministrazione

Digitale

Tali corsi saranno svolti in modalità “aggiornamento” per il personale già in servizio e “corso base” per i neo assunti.

### **Formazione generale per il personale neoassunto**

Utilizzo delle piattaforme Siscom (gestione delibere e determinazioni, liquidazioni, impegni e accertamenti di contabilità) e Technical Design Srl (protocollo)

Attivazione di specifici percorsi in relazione all'ufficio di assegnazione del personale ed eventualmente nell'utilizzo di software di “uso comune” (pacchetto office, e-mail, internet)

**Formazione generale del personale** Formazione sulla sicurezza informatica Digitalizzazione dei processi e dei procedimenti Formazione in materia di controllo di gestione La redazione degli atti amministrativi

D. Lgs. 50/2016 Codice dei contratti – Novità ed evoluzione normativa Formazione in materia di tributi – TARI – IMU

### **Formazione specifica per il personale di Polizia Locale**

Corso regionale di prima formazione obbligatoria per Agenti di P.L.

Corsi regionali di aggiornamento obbligatori e/o facoltativi per Agenti/Ufficiali/Comandanti

Corsi di aggiornamento facoltativi, nelle materie di specifica competenza, organizzati da Enti/Associazioni

Esercitazioni annuali obbligatorie e facoltative al poligono di tiro Formazione base e *retraining* uso DAE e BLS

Corsi di guida sportiva (autoveicoli – motoveicoli)

Formazione per l'impiego di ausili informatici, sistemi di videosorveglianza, droni etc. Formazione continua per aggiornamenti normativi – modulistica – procedure operative, in tutte le materie di specifica competenza, in accordo con il piano formativo per la Polizia Locale, approvato dalla Regione

## 4. MONITORAGGIO

Il monitoraggio integrato del livello di attuazione del PIAO rappresenta un elemento fondamentale per il controllo di gestione nell'amministrazione. Secondo l'articolo 6 del D.lgs. n. 150/2009, gli organi di indirizzo politico-amministrativo, con il supporto dei dirigenti, sono tenuti a verificare l'andamento delle performance rispetto agli obiettivi e, ove necessario, a proporre interventi correttivi.

Il monitoraggio integrato del PIAO del Comune di Domodossola sarà effettuato secondo la seguente metodologia:

- 1) Il monitoraggio delle sottosezioni Valore Pubblico e Performance, avviene secondo le modalità stabilite dagli artt.li 6 e 10, comma 1, lett.b) del decreto legislativo 27 ottobre 2009, n.150, mentre il monitoraggio della sottosezione rischi corruttivi e trasparenza, avviene secondo le indicazioni di ANAC.
- 2) Per la Sezione organizzazione e capitale umano, il monitoraggio della coerenza con gli obiettivi di performance è effettuato dal Nucleo di valutazione ai sensi dell'art.147 del decreto legislativo 18 agosto 2000 n.267 e smi.

- Valore pubblico: trova riferimento negli indirizzi ed obiettivi strategici della Sezione Strategica del DUP, nella quale viene esplicitato il programma di mandato.

- Performance: coincide con la misurazione e la valutazione del grado di raggiungimento degli obiettivi. Avviene in due momenti, in genere, a metà del ciclo e a fine ciclo. Durante questi momenti, vengono censiti i risultati raggiunti entro un termine preciso ovvero lo stato di avanzamento.

A conclusione del ciclo, si procede ad un monitoraggio finale in cui si rilevano i risultati definitivi; tali risultati vengono trasmessi al Nucleo di Controllo e di Valutazione Performance.

Quest'ultimo, durante la verifica, dello stato di avanzamento finale, esamina gli obiettivi e i risultati conseguiti effettuando le osservazioni e le precisazioni che ritiene opportune.

L'intero processo è illustrato all'interno di un documento denominato "Sistema di misurazione e valutazione della performance organizzativa e individuale dei Dirigenti, delle posizioni organizzative e del personale dipendente di comparto" che definisce in dettaglio le diverse fasi, i criteri di misurazione e valutazione a livello organizzativo.



Città di Domodossola

# Piano integrato di attività ed organizzazione 2024/2026

sottosezione relativa a

## Rischi corruttivi e trasparenza

(art. 3 lett. c) del DM 30/6/2022 n. 132)

## Sommario

1. Parte generale .....	4
1.1. I soggetti coinvolti nel sistema di prevenzione e nella gestione del rischio.....	4
1.1.1. L’Autorità nazionale anticorruzione.....	4
1.1.2. Il responsabile per la prevenzione della corruzione e per la trasparenza (RPCT).....	4
1.1.3. L’organo di indirizzo politico.....	6
1.1.4. I dirigenti e i responsabili delle unità organizzative.....	7
1.1.5. Gli Organismi Indipendenti di Valutazione (OIV).....	7
1.1.6. Il personale dipendente.....	8
1.2. Le modalità di approvazione delle misure di prevenzione della corruzione e per la trasparenza .....	8
1.3. Gli obiettivi strategici .....	9
2. L’analisi del contesto.....	10
2.1. L’analisi del contesto esterno .....	10
2.2. L’analisi del contesto interno.....	10
2.2.1. La struttura organizzativa .....	10
2.2.2. La valutazione di impatto del contesto interno ed esterno .....	12
2.3. La mappatura dei processi .....	12
3. Valutazione del rischio .....	14
3.1. Identificazione del rischio.....	14
3.2. Analisi del rischio .....	15
3.2.1. Scelta dell’approccio valutativo .....	16
3.2.2. I criteri di valutazione .....	16
3.2.3. La rilevazione di dati e informazioni.....	17
3.2.4. formulazione di un giudizio motivato .....	18
3.3. La ponderazione del rischio .....	19
4. Il trattamento del rischio.....	20
4.1. Individuazione delle misure.....	20
5. Le misure di prevenzione e contrasto .....	21
5.5. Il Codice di comportamento.....	21
5.6. Conflitto di interessi.....	21

5.7.	Inconferibilità e incompatibilità degli incarichi dirigenziali.....	23
5.8.	Regole per la formazione delle commissioni e per l'assegnazione degli uffici	24
5.9.	Incarichi extraistituzionali.....	25
5.10.	Divieto di svolgere attività incompatibili a seguito della cessazione del rapporto di lavoro (pantouflage).....	25
5.11.	La formazione in tema di anticorruzione.....	26
5.12.	La rotazione del personale.....	26
5.13.	Misure per la tutela del dipendente che segnali illeciti (whistleblower)	28
5.14.	Altre misure generali.....	29
5.14.1.	La clausola compromissoria nei contratti d'appalto e concessione....	29
	MISURA GENERALE N. 10:.....	29
5.14.2.	Patti di Integrità e Protocolli di legalità.....	29
5.14.3.	Rapporti con i portatori di interessi particolari.....	30
5.14.4.	Erogazione di sovvenzioni, contributi, sussidi e vantaggi economici di qualunque genere.....	30
5.14.5.	Concorsi e selezione del personale.....	31
5.14.6.	Il monitoraggio del rispetto dei termini di conclusione dei procedimenti.....	32
5.14.7.	La vigilanza su enti controllati e partecipati.....	32
6.	La trasparenza.....	33
6.1.	La trasparenza e l'accesso civico.....	33
6.2.	Il regolamento ed il registro delle domande di accesso.....	33
6.3.	Le modalità attuative degli obblighi di pubblicazione.....	34
6.4.	L'organizzazione dell'attività di pubblicazione.....	36
6.5.	La pubblicazione di dati ulteriori.....	37
7.	Il monitoraggio e il riesame delle misure.....	38

**Allegati:**

*A- Mappatura dei processi e Catalogo dei rischi;*

*B- Analisi dei rischi;*

*C- Individuazione e programmazione delle misure;*

*C1 – Individuazione delle principali misure per aree di rischio;*

*D- Misure di trasparenza;*

*E- Patto di integrità.*

# 1. Parte generale

## 1.1. I soggetti coinvolti nel sistema di prevenzione e nella gestione del rischio

### 1.1.1. L'Autorità nazionale anticorruzione

La strategia nazionale di prevenzione della corruzione, secondo la legge 190/2012 e s.m.i., si attua mediante il Piano nazionale anticorruzione (PNA) adottato dall'**Autorità Nazionale Anticorruzione (ANAC)**.

Il PNA individua i principali rischi di corruzione, i relativi rimedi e contiene l'indicazione degli obiettivi, dei tempi e delle modalità di adozione e attuazione delle misure di contrasto al fenomeno corruttivo.

### 1.1.2. Il responsabile per la prevenzione della corruzione e per la trasparenza (RPCT)

La legge 190/2012 (art. 1 comma 7) prevede che l'organo di indirizzo individui il Responsabile per la prevenzione della corruzione e della trasparenza (RPCT).

Il Responsabile della prevenzione della corruzione e per la trasparenza (RPCT) di questo ente è il Segretario generale Dott.ssa Paola Marino, designato con decreto n. 5 del 25.05.2023 pubblicato dal giorno 26.05.2023.

L'art. 8 del DPR 62/2013 impone un dovere di collaborazione dei dipendenti nei confronti del responsabile anticorruzione, la cui violazione è sanzionabile disciplinarmente. **Pertanto, tutti i dirigenti, i funzionari, il personale dipendente ed i collaboratori sono tenuti a fornire al RPCT la necessaria collaborazione.**

Il RPCT, svolge i compiti seguenti:

- a) elabora e propone all'organo di indirizzo politico, per l'approvazione, il Piano triennale di prevenzione della corruzione (articolo 1 comma 8 legge 190/2012);
- b) verifica l'efficace attuazione e l'idoneità del piano anticorruzione (articolo 1 comma 10 lettera a) legge 190/2012);
- c) comunica agli uffici le misure anticorruzione e per la trasparenza adottate (attraverso il PTPCT) e le relative modalità applicative e vigila sull'osservanza del piano (articolo 1 comma 14 legge 190/2012);
- d) propone le necessarie modifiche del PTCP, qualora intervengano mutamenti nell'organizzazione o nell'attività dell'amministrazione, ovvero a seguito di significative violazioni delle prescrizioni del piano stesso (articolo 1 comma 10 lettera a) legge 190/2012);

- e) definisce le procedure per selezionare e formare i dipendenti destinati ad operare in settori di attività particolarmente esposti alla corruzione (articolo 1 comma 8 legge 190/2012);
- f) individua il personale da inserire nei programmi di formazione della Scuola superiore della pubblica amministrazione, la quale predispone percorsi, anche specifici e settoriali, di formazione dei dipendenti delle pubbliche amministrazioni statali sui temi dell'etica e della legalità (articolo 1 commi 10, lettera c), e 11 legge 190/2012);
- g) d'intesa con il dirigente competente, verifica l'effettiva rotazione degli incarichi negli uffici che svolgono attività per le quali è più elevato il rischio di malaffare (articolo 1 comma 10 lettera b) della legge 190/2012), fermo il comma 221 della legge 208/2015 che prevede quanto segue: “(...) non trovano applicazione le disposizioni adottate ai sensi dell'articolo 1 comma 5 della legge 190/2012, ove la dimensione dell'ente risulti incompatibile con la rotazione dell'incarico dirigenziale”;
- h) riferisce sull'attività svolta all'organo di indirizzo, nei casi in cui lo stesso organo di indirizzo politico lo richieda, o qualora sia il responsabile anticorruzione a ritenerlo opportuno (articolo 1 comma 14 legge 190/2012);
- i) entro il 15 dicembre di ogni anno, trasmette all'OIV e all'organo di indirizzo una relazione recante i risultati dell'attività svolta, pubblicata nel sito web dell'amministrazione;
- j) trasmette all'OIV informazioni e documenti quando richiesti dallo stesso organo di controllo (articolo 1 comma 8-bis legge 190/2012);
- k) segnala all'organo di indirizzo e all'OIV le eventuali disfunzioni inerenti all'attuazione delle misure in materia di prevenzione della corruzione e di trasparenza (articolo 1 comma 7 legge 190/2012);
- l) indica agli uffici disciplinari i dipendenti che non hanno attuato correttamente le misure in materia di prevenzione della corruzione e di trasparenza (articolo 1 comma 7 legge 190/2012);
- m) segnala all'ANAC le eventuali misure discriminatorie, dirette o indirette, assunte nei suoi confronti “per motivi collegati, direttamente o indirettamente, allo svolgimento delle sue funzioni” (articolo 1 comma 7 legge 190/2012);
- n) quando richiesto, riferisce all'ANAC in merito allo stato di attuazione delle misure di prevenzione della corruzione e per la trasparenza (PNA 2016, paragrafo 5.3, pagina 23);
- o) quale responsabile per la trasparenza, svolge un'attività di controllo sull'adempimento degli obblighi di pubblicazione previsti dalla normativa vigente, assicurando la completezza, la chiarezza e

l'aggiornamento delle informazioni pubblicate (articolo 43 comma 1 del decreto legislativo 33/2013).

- p) quale responsabile per la trasparenza, segnala all'organo di indirizzo politico, all'OIV, all'ANAC e, nei casi più gravi, all'ufficio disciplinare i casi di mancato o ritardato adempimento degli obblighi di pubblicazione (articolo 43 commi 1 e 5 del decreto legislativo 33/2013);
- q) al fine di assicurare l'effettivo inserimento dei dati nell'Anagrafe unica delle stazioni appaltanti (AUSA), il responsabile anticorruzione è tenuto a sollecitare l'individuazione del soggetto preposto all'iscrizione e all'aggiornamento dei dati e a indicarne il nome all'interno del PTPCT (PNA 2016 paragrafo 5.2 pagina 21);
- r) può essere designato quale soggetto preposto all'iscrizione e all'aggiornamento dei dati nell'Anagrafe unica delle stazioni appaltanti (AUSA) (PNA 2016 paragrafo 5.2 pagina 22);
- s) può essere designato quale "gestore delle segnalazioni di operazioni finanziarie sospette" ai sensi del DM 25 settembre 2015 (PNA 2016 paragrafo 5.2 pagina 17).

Il RPCT svolge attività di controllo sull'adempimento, da parte dell'amministrazione, degli obblighi di pubblicazione previsti dalla normativa vigente, assicurando la completezza, la chiarezza e l'aggiornamento delle informazioni pubblicate, nonché segnalando all'organo di indirizzo politico, all'OIV, all'ANAC e, nei casi più gravi, all'ufficio di disciplina i casi di mancato o ritardato adempimento degli obblighi di pubblicazione (art. 43, comma 1, d.lgs. 33/2013).

Il RPCT collabora con l'ANAC per favorire l'attuazione della disciplina sulla trasparenza (ANAC, deliberazione n. 1074/2018, pag. 16). Le modalità di interlocuzione e di raccordo sono state definite dall'Autorità con il Regolamento del 29/3/2017.

### **1.1.3. L'organo di indirizzo politico**

La disciplina assegna al RPCT compiti di coordinamento del processo di gestione del rischio, con particolare riferimento alla fase di predisposizione del PTPCT e al monitoraggio. In tale quadro, l'organo di indirizzo politico ha il compito di:

- a) valorizzare, in sede di formulazione degli indirizzi e delle strategie dell'amministrazione, lo sviluppo e la realizzazione di un efficace processo di gestione del rischio di corruzione;
- b) tenere conto, in sede di nomina del RPCT, delle competenze e della autorevolezza necessarie al corretto svolgimento delle funzioni ad esso assegnate e ad operarsi affinché le stesse siano sviluppate nel tempo;

- c) assicurare al RPCT un supporto concreto, garantendo la disponibilità di risorse umane e digitali adeguate, al fine di favorire il corretto svolgimento delle sue funzioni;
- d) promuovere una cultura della valutazione del rischio all'interno dell'organizzazione, incentivando l'attuazione di percorsi formativi e di sensibilizzazione relativi all'etica pubblica che coinvolgano l'intero personale.

#### **1.1.4. I dirigenti e i responsabili delle unità organizzative**

Dirigenti e funzionari responsabili delle unità organizzative devono collaborare alla programmazione ed all'attuazione delle misure di prevenzione e contrasto della corruzione. In particolare, devono:

- a) valorizzare la realizzazione di un efficace processo di gestione del rischio di corruzione in sede di formulazione degli obiettivi delle proprie unità organizzative;
- b) partecipare attivamente al processo di gestione del rischio, coordinandosi opportunamente con il RPCT, e fornendo i dati e le informazioni necessarie per realizzare l'analisi del contesto, la valutazione, il trattamento del rischio e il monitoraggio delle misure;
- c) curare lo sviluppo delle proprie competenze in materia di gestione del rischio di corruzione e promuovere la formazione in materia dei dipendenti assegnati ai propri uffici, nonché la diffusione di una cultura organizzativa basata sull'integrità;
- d) assumersi la responsabilità dell'attuazione delle misure di propria competenza programmate nel PTPCT e operare in maniera tale da creare le condizioni che consentano l'efficace attuazione delle stesse da parte del loro personale (ad esempio, contribuendo con proposte di misure specifiche che tengano conto dei principi guida indicati nel PNA 2019 e, in particolare, dei principi di selettività, effettività, prevalenza della sostanza sulla forma);
- e) tener conto, in sede di valutazione delle performance, del reale contributo apportato dai dipendenti all'attuazione del processo di gestione del rischio e del loro grado di collaborazione con il RPCT.

#### **1.1.5. Gli Organismi Indipendenti di Valutazione (OIV)**

Gli Organismi Indipendenti di Valutazione (OIV) e le strutture che svolgono funzioni assimilabili, quali i Nuclei di valutazione, partecipano alle politiche di contrasto della corruzione e devono:

- a) offrire, nell'ambito delle proprie competenze specifiche, un supporto metodologico al RPCT e agli altri attori, con riferimento alla corretta attuazione del processo di gestione del rischio corruttivo;
- b) fornire, qualora disponibili, dati e informazioni utili all'analisi del contesto (inclusa la rilevazione dei processi), alla valutazione e al trattamento dei rischi;
- c) favorire l'integrazione metodologica tra il ciclo di gestione della performance e il ciclo di gestione del rischio corruttivo.
- d) Il RPCT può avvalersi delle strutture di vigilanza ed audit interno, laddove presenti, per:
- e) attuare il sistema di monitoraggio del PTPCT, richiedendo all'organo di indirizzo politico il supporto di queste strutture per realizzare le attività di verifica (audit) sull'attuazione e l'idoneità delle misure di trattamento del rischio;
- f) svolgere l'esame periodico della funzionalità del processo di gestione del rischio.

#### **1.1.6. Il personale dipendente**

I singoli dipendenti partecipano attivamente al processo di gestione del rischio e, in particolare, alla attuazione delle misure di prevenzione programmate nel PTPCT.

Tutti i soggetti che dispongono di dati utili e rilevanti (es. uffici legali interni, uffici di statistica, uffici di controllo interno, ecc.) hanno l'obbligo di fornirli tempestivamente al RPCT ai fini della corretta attuazione del processo di gestione del rischio.

#### **1.2. Le modalità di approvazione delle misure di prevenzione della corruzione e per la trasparenza**

Premesso che l'attività di elaborazione non può essere affidata a soggetti esterni all'amministrazione, il RPCT deve elaborare e proporre le misure di prevenzione della corruzione e per la trasparenza da inserire nel PIAO, ovvero lo schema del PTPCT.

L'ANAC sostiene che sia necessario assicurare la più larga condivisione delle misure anticorruzione con gli organi di indirizzo politico (ANAC determinazione n. 12 del 28/10/2015).

### 1.3. Gli obiettivi strategici

Il comma 8 dell'art. 1 della legge 190/2012 (rinnovato dal d.lgs. 97/2016) prevede che l'organo di indirizzo definisca gli obiettivi strategici in materia di prevenzione della corruzione.

Il primo obiettivo che va posto è quello del **valore pubblico** secondo le indicazioni del DM 132/2022 (art. 3).

L'obiettivo della creazione di valore pubblico può essere raggiunto avendo chiaro che la prevenzione della corruzione e la trasparenza sono dimensioni del e per la creazione del valore pubblico, di natura trasversale per la realizzazione della missione istituzionale di ogni amministrazione o ente. Tale obiettivo generale va poi declinato in obiettivi strategici di prevenzione della corruzione e della trasparenza, previsti come contenuto obbligatorio dei PTPCT, e, quindi, anche della sezione anticorruzione e trasparenza del PIAO.

L'amministrazione ritiene che la trasparenza sostanziale dell'azione amministrativa sia la misura principale per contrastare i fenomeni corruttivi.

Pertanto, intende perseguire i seguenti **obiettivi di trasparenza sostanziale**:

**1- la trasparenza quale reale ed effettiva accessibilità totale alle informazioni concernenti l'organizzazione e l'attività dell'amministrazione;**

**2- il libero e illimitato esercizio dell'accesso civico, come normato dal d.lgs. 97/2016, quale diritto riconosciuto a chiunque di richiedere documenti, informazioni e dati.**

Tali obiettivi hanno la funzione precipua di indirizzare l'azione amministrativa ed i comportamenti degli operatori verso:

- a) elevati livelli di trasparenza dell'azione amministrativa e dei comportamenti di dipendenti e funzionari pubblici, anche onorari;
- b) lo sviluppo della cultura della legalità e dell'integrità nella gestione del bene pubblico.

Gli obiettivi strategici sono stati formulati coerentemente con la programmazione prevista nella sottosezione del PIAO dedicata alla performance.

## 2. L'analisi del contesto

### 2.1. L'analisi del contesto esterno

Attraverso l'analisi del contesto, si acquisiscono le informazioni necessarie ad identificare i rischi corruttivi che lo caratterizzano, in relazione sia alle caratteristiche dell'ambiente in cui si opera (contesto esterno), sia alla propria organizzazione ed attività (contesto interno).

L'analisi del contesto esterno reca l'individuazione e la descrizione delle caratteristiche culturali, sociali ed economiche del territorio, ovvero del settore specifico di intervento e di come queste ultime - così come le relazioni esistenti con gli stakeholders - possano condizionare impropriamente l'attività dell'amministrazione. Da tale analisi deve emergere la valutazione di impatto del contesto esterno in termini di esposizione al rischio corruttivo.

Per quanto concerne il territorio dell'ente, attraverso l'analisi dei dati in possesso del Comando della Polizia Locale, non si segnalano eventi criminosi di rilievo, né eventi delittuosi, legati alla criminalità organizzata, ovvero fenomeni di corruzione.

### 2.2. L'analisi del contesto interno

L'analisi del contesto interno riguarda, da una parte, la struttura organizzativa e, dall'altra parte, la mappatura dei processi, che rappresenta l'aspetto centrale e più importante finalizzato ad una corretta valutazione del rischio.

#### 2.2.1. La struttura organizzativa

La struttura organizzativa dell'ente è stata definita con la deliberazione della giunta comunale n. 97 del 29.06.2017.

La struttura è ripartita in Area. Ciascuna Area è organizzata in Uffici.

Al vertice di ciascuna Area è posto un dirigente, mentre alla guida di ogni ufficio è designato un Funzionario, titolare di incarico di Elevata Qualificazione.

La dotazione organica effettiva prevede:

un segretario generale;

n. 2 dirigenti;

n. 89 dipendenti (al 31.12.2023), dei quali i titolari di posizione organizzativa sono n. 8.

Con Deliberazione di Giunta Comunale n.50 del 10.04.2024 è stata istituita una nuova posizione di elevata qualificazione.

La struttura organizzativa è chiamata a svolgere tutti i compiti e le funzioni che l'ordinamento attribuisce a questo.

In primo luogo, a norma dell'art. 13 del d.lgs. 267/2000 e s.m.i. (il Testo unico delle leggi sull'ordinamento degli enti locali - TUEL) spettano al comune tutte le funzioni amministrative che riguardano la popolazione ed il territorio comunale, precipuamente nei settori organici:

dei servizi alla persona e alla comunità;

dell'assetto ed utilizzazione del territorio;

dello sviluppo economico;

salvo quanto non sia espressamente attribuito ad altri soggetti dalla legge statale o regionale, secondo le rispettive competenze.

Inoltre, l'art. 14 del medesimo TUEL, attribuisce al comune la gestione dei servizi, di competenza statale, elettorali, di stato civile, di anagrafe, di leva militare e di statistica. Le relative funzioni sono esercitate dal sindaco quale "Ufficiale del Governo".

Il comma 27 dell'art. 14 del DL 78/2010 (convertito con modificazioni dalla legge 122/2010), infine, elenca le "funzioni fondamentali". Sono funzioni fondamentali dei comuni, ai sensi dell'articolo 117, comma 2, lettera p), della Costituzione:

- a) organizzazione generale dell'amministrazione, gestione finanziaria e contabile e controllo;
- b) organizzazione dei servizi pubblici di interesse generale di ambito comunale, ivi compresi i servizi di trasporto pubblico comunale;
- c) catasto, ad eccezione delle funzioni mantenute allo Stato dalla normativa vigente;
- d) la pianificazione urbanistica ed edilizia di ambito comunale nonché la partecipazione alla pianificazione territoriale di livello sovracomunale;
- e) attività, in ambito comunale, di pianificazione di protezione civile e di coordinamento dei primi soccorsi;
- f) l'organizzazione e la gestione dei servizi di raccolta, avvio e smaltimento e recupero dei rifiuti urbani e la riscossione dei relativi tributi; (234)
- g) progettazione e gestione del sistema locale dei servizi sociali ed erogazione delle relative prestazioni ai cittadini, secondo quanto previsto dall'articolo 118, quarto comma, della Costituzione;
- h) edilizia scolastica per la parte non attribuita alla competenza delle province, organizzazione e gestione dei servizi scolastici;

- i) polizia municipale e polizia amministrativa locale;
- l) tenuta dei registri di stato civile e di popolazione e compiti in materia di servizi anagrafici nonché in materia di servizi elettorali, nell'esercizio delle funzioni di competenza statale;
- l-bis) i servizi in materia statistica.

### 2.2.2. La valutazione di impatto del contesto interno ed esterno

Dai risultati dell'analisi del contesto, sia esterno che interno, è possibile sviluppare le considerazioni seguenti in merito alle misure di prevenzione e contrasto della corruzione:

*non si segnalano eventi corruttivi e, in generale, criminosi, che inducano a ritenere essenziali misure specifiche oltre quelle di prevenzione e trasparenza.*

### 2.3. La mappatura dei processi

La mappatura dei processi si articola in tre fasi: identificazione; descrizione; rappresentazione.

L'identificazione consiste nello stabilire l'unità di analisi (il processo), nell'identificare l'elenco completo dei processi svolti dall'organizzazione che, nelle fasi successive, dovranno essere esaminati e descritti. In questa fase l'obiettivo è definire la lista dei processi che dovranno essere oggetto di analisi e approfondimento.

Il risultato della prima fase è l'**identificazione** dell'elenco completo dei processi dall'amministrazione. I processi sono poi aggregati nelle cosiddette **aree di rischio**, intese come raggruppamenti omogenei di processi. Le aree di rischio possono essere distinte in generali e specifiche:

- a) quelle **generali** sono comuni a tutte le amministrazioni (es. contratti pubblici, acquisizione e gestione del personale);
- b) quelle **specifiche** riguardano la singola amministrazione e dipendono dalle caratteristiche peculiari delle attività da essa svolte.

Il PNA 2019, Allegato n. 1, ha individuato le seguenti "Aree di rischio" per gli enti locali:

1. acquisizione e gestione del personale;
2. affari legali e contenzioso;
3. contratti pubblici;
4. controlli, verifiche, ispezioni e sanzioni;
5. gestione dei rifiuti;
6. gestione delle entrate, delle spese e del patrimonio;

7. governo del territorio;
8. incarichi e nomine;
9. pianificazione urbanistica;
10. provvedimenti ampliativi della sfera giuridica dei destinatari con effetto economico diretto e immediato;
11. provvedimenti ampliativi della sfera giuridica dei destinatari privi di effetto economico diretto e immediato.

Oltre alle suddette undici "Aree di rischio", si prevede l'area definita "**Altri servizi**".

Tale sottoinsieme riunisce processi tipici degli enti territoriali, in genere privi di rilevanza economica e difficilmente riconducibili ad una delle aree proposte dal PNA. Ci si riferisce, ad esempio, ai processi relativi a: gestione del protocollo, funzionamento degli organi collegiali, istruttoria delle deliberazioni, ecc.

Per la mappatura è fondamentale il coinvolgimento dei responsabili delle strutture organizzative principali. Secondo l'ANAC, può essere utile prevedere, specie in caso di complessità organizzative, la costituzione di un "gruppo di lavoro" dedicato e interviste agli addetti ai processi onde individuare gli elementi peculiari e i principali flussi.

Secondo gli indirizzi del PNA, il RPCT ha costituito e coordinato un "Gruppo di lavoro" composto dai funzionari dell'ente responsabili delle principali ripartizioni organizzative.

Data l'approfondita conoscenza da parte di ciascun funzionario dei procedimenti, dei processi e delle attività svolte dal proprio ufficio, il Gruppo di lavoro ha potuto enucleare i processi elencati nelle schede allegate, denominate "**Mappatura dei processi a catalogo dei rischi**" (**Allegato A**).

Tali processi, poi, sempre secondo gli indirizzi espressi dal PNA, sono stati brevemente descritti (mediante l'indicazione dell'input, delle attività costitutive il processo, e dell'output finale) e, infine, è stata registrata l'unità organizzativa responsabile del processo stesso.

Sempre secondo gli indirizzi del PNA, e in attuazione del principio della "gradualità" (PNA 2019), seppur la mappatura di cui all'allegato appaia comprensiva di tutti i processi riferibili all'ente, il Gruppo di lavoro si riunirà nel corso del prossimo esercizio (e dei due successivi) per addivenire, con certezza, alla individuazione di tutti i processi dell'ente.

## 3. Valutazione del rischio

La valutazione del rischio è la macro-fase del processo di gestione in cui il rischio stesso è identificato, analizzato e confrontato con altri rischi, al fine di individuare le priorità di intervento e le possibili misure organizzative correttive e preventive (trattamento del rischio). Si articola in tre fasi: identificazione, analisi e ponderazione del rischio.

### 3.1. Identificazione del rischio

L'identificazione del rischio ha l'obiettivo di individuare comportamenti o fatti che possono verificarsi in relazione ai processi di pertinenza dell'amministrazione, tramite i quali si concretizza il fenomeno corruttivo.

Tale fase deve portare con gradualità alla creazione di un "Registro degli eventi rischiosi" nel quale sono riportati tutti gli eventi rischiosi relativi ai processi dell'amministrazione.

**Il Registro degli eventi rischiosi, o Catalogo dei rischi principali, è riportato nell'Allegato B della sottosezione Rischi corruttivi e trasparenza.**

Per individuare gli eventi rischiosi è necessario: definire l'oggetto di analisi; utilizzare tecniche di identificazione e una pluralità di fonti informative; individuare i rischi.

**a) L'oggetto di analisi:** è l'unità di riferimento rispetto alla quale individuare gli eventi rischiosi. L'oggetto di analisi può essere: l'intero processo, le singole attività che compongono ciascun processo.

Data la dimensione organizzativa contenuta dell'ente, il Gruppo di lavoro ha svolto l'analisi per singoli "processi" (senza scomporre gli stessi in "attività", fatta eccezione per i processi relativi agli affidamenti di lavori, servizi e forniture).

Sempre secondo gli indirizzi del PNA, e in attuazione del principio della "gradualità" (PNA 2019), si intende procedere nel corso del prossimo esercizio (e dei due successivi) per affinare la metodologia di lavoro, passando dal livello minimo di analisi (per processo) ad un livello via via più dettagliato (per attività), perlomeno per i processi maggiormente esposti a rischi corruttivi.

**b) Tecniche e fonti informative:** per identificare gli eventi rischiosi è opportuno utilizzare una pluralità di tecniche e prendere in considerazione il più ampio numero possibile di fonti. Le tecniche sono molteplici, quali:

l'analisi di documenti e di banche dati, l'esame delle segnalazioni, le interviste e gli incontri con il personale, workshop e focus group, confronti con amministrazioni simili (benchmarking), analisi dei casi di corruzione, ecc.

Sono state applicate principalmente le metodologie seguenti:

in primo luogo, la partecipazione degli stessi funzionari responsabili, con conoscenza diretta dei processi e quindi delle relative criticità, al Gruppo di lavoro;

quindi, i risultati dell'analisi del contesto;

le risultanze della mappatura;

l'analisi di casi giudiziari e di altri episodi di corruzione o cattiva gestione accaduti in passato in altre amministrazioni o enti simili;

segnalazioni ricevute tramite il whistleblowing o con altre modalità.

**c) L'identificazione dei rischi:** gli eventi rischiosi individuati sono elencati e documentati. La formalizzazione può avvenire tramite un "registro o catalogo dei rischi" dove, per ogni oggetto di analisi, è riportata la descrizione di tutti gli eventi rischiosi che possono manifestarsi.

#### **Il Catalogo dei rischi principali:**

Il catalogo è riportato nelle schede allegate, denominate "**Mappatura dei processi a catalogo dei rischi**", Allegato A.

Il catalogo è riportato nella colonna F dell'Allegato A. Per ciascun processo è indicato il rischio principale che è stato individuato.

### **3.2. Analisi del rischio**

L'analisi ha il duplice obiettivo di pervenire ad una comprensione più approfondita degli eventi rischiosi identificati nella fase precedente, attraverso l'analisi dei cosiddetti fattori abilitanti della corruzione, e, dall'altro lato, di stimare il livello di esposizione dei processi e delle relative attività al rischio.

Ai fini dell'analisi del livello di esposizione al rischio è quindi necessario:

- a) scegliere l'approccio valutativo, accompagnato da adeguate documentazioni e motivazioni rispetto ad un'impostazione quantitativa che prevede l'attribuzione di punteggi;
- b) individuare i criteri di valutazione;
- c) rilevare i dati e le informazioni;
- d) formulare un giudizio sintetico, adeguatamente motivato.

### 3.2.1. Scelta dell'approccio valutativo

Per stimare l'esposizione ai rischi, l'approccio può essere di tipo qualitativo, quantitativo, oppure di tipo misto tra i due.

**Approccio qualitativo:** l'esposizione al rischio è stimata in base a motivate valutazioni, espresse dai soggetti coinvolti nell'analisi, su specifici criteri. Tali valutazioni, anche se supportate da dati, in genere non prevedono una rappresentazione di sintesi in termini numerici.

**Approccio quantitativo:** nell'approccio di tipo quantitativo si utilizzano analisi statistiche o matematiche per quantificare il rischio in termini numerici.

L'ANAC suggerisce di adottare l'approccio di tipo qualitativo, dando ampio spazio alla motivazione della valutazione e garantendo la massima trasparenza.

### 3.2.2. I criteri di valutazione

Per stimare il rischio è necessario definire preliminarmente indicatori del livello di esposizione al rischio di corruzione.

L'ANAC ha proposto indicatori comunemente accettati, ampliabili o modificabili (PNA 2019, Allegato n. 1). Gli indicatori sono:

**livello di interesse esterno:** la presenza di interessi rilevanti, economici o meno, e di benefici per i destinatari determina un incremento del rischio;

**grado di discrezionalità del decisore interno:** un processo decisionale altamente discrezionale si caratterizza per un livello di rischio maggiore rispetto ad un processo decisionale altamente vincolato;

**manifestazione di eventi corruttivi in passato:** se l'attività è stata già oggetto di eventi corruttivi nell'amministrazione o in altre realtà simili, il rischio aumenta poiché quella attività ha caratteristiche che rendono praticabile il malaffare;

**trasparenza/opacità del processo decisionale:** l'adozione di strumenti di trasparenza sostanziale, e non solo formale, abbassa il rischio;

**livello di collaborazione del responsabile del processo nell'elaborazione, aggiornamento e monitoraggio del piano:** la scarsa collaborazione può segnalare un deficit di attenzione al tema della corruzione o, comunque, determinare una certa opacità sul reale livello di rischio;

**grado di attuazione delle misure di trattamento:** l'attuazione di misure di trattamento si associa ad una minore probabilità di fatti corruttivi.

Tutti gli indicatori suggeriti dall'ANAC sono stati utilizzati per valutare il rischio nel presente PTPCT.

I risultati dell'analisi sono stati riportati nelle schede allegate, denominate "**Analisi dei rischi**" (**Allegato B**).

### 3.2.3. La rilevazione di dati e informazioni

La rilevazione di dati e informazioni necessari ad esprimere un giudizio motivato sugli indicatori di rischio deve essere coordinata dal RPCT.

Il PNA prevede che le informazioni possano essere rilevate: da soggetti con specifiche competenze o adeguatamente formati; oppure, attraverso modalità di autovalutazione da parte dei responsabili degli uffici coinvolti nello svolgimento del processo.

Qualora si applichi l'autovalutazione, il RPCT deve vagliare le stime dei responsabili per analizzarne la ragionevolezza ed evitare la sottostima delle stesse, secondo il principio della *prudenza*.

Le valutazioni devono essere suffragate dalla motivazione del giudizio espresso, fornite di evidenze a supporto e sostenute da "dati oggettivi, salvo documentata indisponibilità degli stessi" (Allegato n. 1, Part. 4.2, pag. 29). L'ANAC ha suggerito i seguenti dati oggettivi:

i dati sui precedenti giudiziari e disciplinari a carico dei dipendenti, fermo restando che le fattispecie da considerare sono le sentenze definitive, i procedimenti in corso, le citazioni a giudizio relativi a: reati contro la PA; falso e truffa, con particolare riferimento alle truffe aggravate alla PA (artt. 640 e 640-bis CP); procedimenti per responsabilità contabile; ricorsi in tema di affidamento di contratti);

le segnalazioni pervenute: whistleblowing o altre modalità, reclami, indagini di customer satisfaction, ecc.;

ulteriori dati in possesso dell'amministrazione (ad esempio: rassegne stampa, ecc.).

La rilevazione delle informazioni è stata coordinata dal RPCT.

Si è proceduto con la metodologia dell'"**autovalutazione**" proposta dall'ANAC (PNA 2019, Allegato 1, pag. 29).

Al termine dell'"autovalutazione", il RPCT ha vagliato le stime dei responsabili per analizzarne la ragionevolezza ed evitare la sottostima delle stesse, secondo il principio della "prudenza".

I risultati dell'analisi sono stati riportati nelle schede allegate, denominate "**Analisi dei rischi**", **Allegato B**. Tutte le "valutazioni" sono supportate da chiare e sintetiche motivazioni, espone nell'ultima colonna a destra ("**Motivazione**") nelle suddette schede (**Allegato B**).

Le valutazioni, per quanto possibile, sono sostenute dai "dati oggettivi" in possesso dell'ente.

### 3.2.4. formulazione di un giudizio motivato

In questa fase si procede alla misurazione degli indicatori di rischio. L'ANAC sostiene che sarebbe opportuno privilegiare un'analisi di tipo *qualitativo*, accompagnata da adeguate documentazioni e motivazioni rispetto ad un'impostazione *quantitativa* che prevede l'attribuzione di punteggi. Se la misurazione degli indicatori di rischio viene svolta con metodologia "qualitativa" è possibile applicare una scala di valutazione di tipo ordinale: alto, medio, basso. Ogni misurazione deve essere adeguatamente motivata alla luce dei dati e delle evidenze raccolte.

L'ANAC raccomanda quanto segue:

qualora, per un dato processo, siano ipotizzabili più eventi rischiosi con un diverso livello di rischio, si raccomanda di far riferimento al valore più alto nello stimare l'esposizione complessiva del rischio;

evitare che la valutazione sia data dalla media dei singoli indicatori; è necessario far prevalere il giudizio qualitativo rispetto ad un mero calcolo matematico.

**L'analisi è stata svolta con metodologia di tipo qualitativo ed è stata applicata una scala ordinale di maggior dettaglio rispetto a quella suggerita dal PNA (basso, medio, alto):**

LIVELLO DI RISCHIO	
<i>RISCHIO QUASI NULLO</i>	<b>N</b>
<i>RISCHIO MOLTO BASSO</i>	<b>B-</b>
<i>RISCHIO BASSO</i>	<b>B</b>
<i>RISCHIO MODERATO</i>	<b>M</b>
<i>RISCHIO ALTO</i>	<b>A</b>
<i>RISCHIO MOLTO ALTO</i>	<b>A+</b>
<i>RISCHIO ALTISSIMO</i>	<b>A++</b>

Il RPCT, ha applicato gli indicatori proposti dall'ANAC ed ha proceduto ad autovalutazione degli stessi con metodologia di tipo qualitativo.

Il Gruppo ha espresso la misurazione, di ciascun indicatore di rischio applicando la scala ordinale di cui sopra.

I risultati della misurazione sono riportati nelle schede allegate, denominate "**Analisi dei rischi**", **Allegato B**.

Nella colonna denominata "**Valutazione complessiva**" è indicata la misurazione di sintesi di ciascun oggetto di analisi.

Tutte le valutazioni sono supportate da una chiara, seppur sintetica motivazione, esposta nell'ultima colonna a destra ("**Motivazione**") nelle suddette schede (**Allegato B**).

Le valutazioni, per quanto possibile, sono sostenute dai "dati oggettivi" in possesso dell'ente (PNA, Allegato n. 1, Part. 4.2, pag. 29).

### **3.3. La ponderazione del rischio**

La ponderazione è la fase conclusiva processo di valutazione del rischio. La ponderazione ha lo scopo di stabilire le azioni da intraprendere per ridurre l'esposizione al rischio e le priorità di trattamento dei rischi, considerando gli obiettivi dell'organizzazione e il contesto in cui la stessa opera, attraverso il loro confronto.

I criteri per la valutazione dell'esposizione al rischio di eventi corruttivi possono essere tradotti operativamente in indicatori di rischio (key risk indicators) in grado di fornire delle indicazioni sul livello di esposizione al rischio del processo o delle sue attività. Partendo dalla misurazione dei singoli indicatori, si dovrà pervenire ad una valutazione complessiva del livello di esposizione al rischio che ha lo scopo di fornire una misurazione sintetica del livello di rischio associabile all'oggetto di analisi (processo/attività o evento rischioso).

In questa fase, il RPCT, ha ritenuto di:

- 1- assegnare la massima priorità agli oggetti di analisi che hanno ottenuto una valutazione complessiva di rischio **A++** ("rischio altissimo") procedendo, poi, in ordine decrescente di valutazione secondo la scala ordinale;
- 2- prevedere "misure specifiche" per gli oggetti di analisi con valutazione **A++**, **A+**, **A**.

## 4. Il trattamento del rischio

Il trattamento del rischio consiste nell'individuazione, la progettazione e la programmazione delle misure generali e specifiche finalizzate a ridurre il rischio corruttivo identificato mediante le attività propedeutiche sopra descritte.

Le **misure generali** intervengono in maniera trasversale sull'intera amministrazione e si caratterizzano per la loro incidenza sul sistema complessivo della prevenzione della corruzione e per la loro stabilità nel tempo. Le **misure specifiche**, che si affiancano ed aggiungono sia alle misure generali, sia alla trasparenza, agiscono in maniera puntuale su alcuni specifici rischi e si caratterizzano per l'incidenza su problemi peculiari.

### 4.1. Individuazione delle misure

Il primo step del trattamento del rischio ha l'obiettivo di identificare le misure di prevenzione, in funzione delle criticità rilevate in sede di analisi.

In questa fase, il RPCT, ha individuato misure generali e misure specifiche, in particolare per i processi che hanno ottenuto una valutazione del livello di rischio **A++**.

Le misure sono state puntualmente indicate e descritte nelle schede allegate denominate "**Individuazione e programmazione delle misure**", **Allegato C**.

Le misure sono elencate e descritte nella **colonna E** delle suddette schede.

**Per ciascun oggetto analisi è stata individuata e programmata almeno una misura di contrasto o prevenzione, secondo il criterio del "miglior rapporto costo/efficacia".**

Le principali misure, inoltre, sono state ripartite per singola "area di rischio" (**Allegato C1**).

La seconda parte del trattamento è la programmazione operativa delle misure.

In questa fase, il RPCT, dopo aver individuato misure generali e misure specifiche (elencate e descritte nelle schede allegate denominate "**Individuazione e programmazione delle misure**", **Allegato C**, ha provveduto alla programmazione temporale dell'attuazione medesime, fissando anche le modalità di attuazione.

Per ciascun oggetto di analisi ciò è descritto nella **colonna F** ("**Programmazione delle misure**") **dell'Allegato C**.

## 5. Le misure di prevenzione e contrasto

### 5.5. Il Codice di comportamento

Il comma 3, dell'art. 54 del d.lgs. 165/2001 e smi, dispone che ciascuna amministrazione elabori un proprio Codice di comportamento.

Tra le misure di prevenzione della corruzione, i Codici di comportamento rivestono un ruolo importante nella strategia delineata dalla legge 190/2012 costituendo lo strumento che più di altri si presta a regolare le condotte dei funzionari e ad orientarle alla migliore cura dell'interesse pubblico, in una stretta connessione con i Piani triennali di prevenzione della corruzione e della trasparenza (ANAC, deliberazione n. 177 del 19/2/2020 recante le "Linee guida in materia di Codici di comportamento delle amministrazioni pubbliche", Paragrafo 1).

#### MISURA GENERALE N. 1

**In attuazione della deliberazione ANAC n. 177/2020, il Codice di comportamento aggiornato è stato approvato con Deliberazione di Giunta Comunale n.176 del 13.12.2022, previo parere obbligatorio del proprio organismo indipendente di valutazione.**

Il Codice di comportamento è stato reso pubblico mediante pubblicazione sul sito istituzionale dell'Ente in "Amministrazione Trasparente - Sezione atti generali" ed inoltrato a tutto il personale in data 19.12.2022.

PROGRAMMAZIONE: la misura è già operativa.

### 5.6. Conflitto di interessi

L'art. 6-bis della legge 241/1990 (aggiunto dalla legge 190/2012, art. 1, comma 41) prevede che i responsabili del procedimento, nonché i titolari degli uffici competenti ad esprimere pareri, svolgere valutazioni tecniche e atti endoprocedimentali e ad assumere i provvedimenti conclusivi, debbano astenersi in caso di "conflitto di interessi", segnalando ogni situazione, anche solo potenziale, di conflitto.

Il DPR 62/2013, il Codice di comportamento dei dipendenti pubblici, norma il conflitto di interessi agli artt. 6, 7 e 14. Il dipendente pubblico ha il dovere di astenersi in ogni caso in cui esistano "gravi ragioni di convenienza". Sull'obbligo di astensione decide il responsabile dell'ufficio di appartenenza. L'art. 7 stabilisce che il dipendente si debba astenere sia dall'assumere decisioni, che dallo svolgere attività che possano coinvolgere interessi:

- a) dello stesso dipendente;
- b) di suoi parenti o affini entro il secondo grado, del coniuge o di conviventi;
- c) di persone con le quali il dipendente abbia "rapporti di frequentazione abituale";
- d) di soggetti od organizzazioni con cui il dipendente, ovvero il suo coniuge, abbia una causa pendente, ovvero rapporti di "grave inimicizia" o di credito o debito significativi;
- e) di soggetti od organizzazioni di cui sia tutore, curatore, procuratore o agente;
- f) di enti, associazioni anche non riconosciute, comitati, società o stabilimenti di cui sia amministratore o gerente o dirigente.

Ogni qual volta si configurino le descritte situazioni di conflitto di interessi, il dipendente è tenuto a darne tempestivamente comunicazione al responsabile dell'ufficio di appartenenza, il quale valuterà, nel caso concreto, l'eventuale sussistenza del contrasto tra l'interesse privato ed il bene pubblico.

All'atto dell'assegnazione all'ufficio, il dipendente pubblico ha il dovere di dichiarare l'insussistenza di situazioni di conflitto di interessi.

Deve informare per iscritto il dirigente di tutti i rapporti, diretti o indiretti, di collaborazione con soggetti privati, in qualunque modo retribuiti, che lo stesso abbia in essere o abbia avuto negli ultimi tre anni.

La suddetta comunicazione deve precisare:

- a) se il dipendente personalmente, o suoi parenti, o affini entro il secondo grado, il suo coniuge o il convivente abbiano ancora rapporti finanziari con il soggetto con cui ha avuto i predetti rapporti di collaborazione;
- b) e se tali rapporti siano intercorsi, o intercorrano tuttora, con soggetti che abbiano interessi in attività o decisioni inerenti all'ufficio, limitatamente alle pratiche a lui affidate.

Il dipendente, inoltre, ha l'obbligo di tenere aggiornata l'amministrazione sulla sopravvenienza di eventuali situazioni di conflitto di interessi.

Qualora il dipendente si trovi in una situazione di conflitto di interessi, anche solo potenziale, deve segnalarlo tempestivamente al dirigente o al superiore gerarchico o, in assenza di quest'ultimo, all'organo di indirizzo.

Questi, esaminate le circostanze, valuteranno se la situazione rilevata realizzi un conflitto di interessi che leda l'imparzialità dell'agire amministrativo. In caso affermativo, ne daranno comunicazione al dipendente.

La violazione degli obblighi di comunicazione ed astensione integra comportamenti contrari ai doveri d'ufficio e, pertanto, è fonte di responsabilità disciplinare, fatte salve eventuali ulteriori responsabilità civili, penali, contabili o amministrative. Pertanto, le attività di prevenzione, verifica e applicazione delle sanzioni sono a carico della singola amministrazione.

## **MISURA GENERALE N. 2**

L'ente applica con puntualità la esaustiva e dettagliata disciplina di cui agli artt. 53 del d.lgs. 165/2001 e 60 del DPR 3/1957.

Allo scopo di monitorare e rilevare eventuali situazioni di conflitto di interesse, anche solo potenziale, il RPCT aggiorna periodicamente le dichiarazioni rese dai dipendenti.

A tale scopo sottopone ad una quota del 20% dei dipendenti un apposito questionario.

PROGRAMMAZIONE: la misura con periodicità annuale.

### **5.7. Inconferibilità e incompatibilità degli incarichi dirigenziali**

Si provvede a acquisire, conservare e verificare le dichiarazioni rese ai sensi dell'art. 20 del d.lgs. n. 39/2013. Inoltre, si effettua il monitoraggio delle singole posizioni soggettive, rivolgendo particolare attenzione alle situazioni di inconferibilità legate alle condanne per reati contro la pubblica amministrazione.

La procedura di conferimento degli incarichi prevede:

la preventiva acquisizione della dichiarazione di insussistenza di cause di inconferibilità o incompatibilità da parte del destinatario dell'incarico;

la successiva verifica annuale della suddetta dichiarazione;

il conferimento dell'incarico solo all'esito positivo della verifica (ovvero assenza di motivi ostativi al conferimento stesso);

la pubblicazione contestuale dell'atto di conferimento dell'incarico, ove necessario ai sensi dell'art. 14 del d.lgs. 33/2013, e della dichiarazione di insussistenza di cause di inconferibilità e incompatibilità, ai sensi dell'art. 20, co. 3, del d.lgs. 39/2013.

## **MISURA GENERALE N. 3**

L'ente, con riferimento a dirigenti e funzionari, applica puntualmente la disciplina degli artt. 50, comma 10, 107 e 109 del TUEL e degli artt. 13 - 27 del d.lgs. 165/2001 e s.m.i.

L'ente applica puntualmente le disposizioni del d.lgs. 39/2013 ed in particolare l'art. 20 rubricato: *dichiarazione sulla insussistenza di cause di inconferibilità o incompatibilità*.

PROGRAMMAZIONE: la misura con periodicità annuale.

#### **5.8. Regole per la formazione delle commissioni e per l'assegnazione degli uffici**

Secondo l'art. 35-*bis*, del d.lgs. 165/2001 e smi, coloro che siano stati condannati, anche con sentenza non passata in giudicato, per i reati previsti nel Capo I del Titolo II del libro secondo del Codice penale:

- a) non possano fare parte, anche con compiti di segreteria, di commissioni per l'accesso o la selezione a pubblici impieghi;
- b) non possano essere assegnati, anche con funzioni direttive, agli uffici preposti alla gestione delle risorse finanziarie, all'acquisizione di beni, servizi e forniture,
- c) non possano essere assegnati, anche con funzioni direttive, agli uffici preposti alla concessione o all'erogazione di sovvenzioni, contributi, sussidi, ausili finanziari o attribuzioni di vantaggi economici a soggetti pubblici e privati;
- d) non possano fare parte delle commissioni per la scelta del contraente per l'affidamento di lavori, forniture e servizi, per la concessione o l'erogazione di sovvenzioni, contributi, sussidi, ausili finanziari, nonché per l'attribuzione di vantaggi economici di qualunque genere.

Le modalità di conferimento degli incarichi dirigenziali e di posizione organizzativa sono definite dagli artt. 30 del Regolamento di organizzazione degli uffici e dei servizi.

I requisiti richiesti dal Regolamento sono conformi a quanto dettato dall'art. 35-*bis* del d.lgs. 165/2001 e smi.

#### **MISURA GENERALE N. 4/a:**

i soggetti incaricati di far parte di commissioni di gara, seggi d'asta, commissioni di concorso e di ogni altro organo deputato ad assegnare sovvenzioni, contributi, sussidi, ausili finanziari o vantaggi economici di qualsiasi genere, all'atto della designazione devono rendere, ai sensi del DPR 445/2000, una dichiarazione di insussistenza delle condizioni di incompatibilità previste dall'ordinamento.

L'ente verifica la veridicità di tutte le suddette dichiarazioni.

PROGRAMMAZIONE: *la misura è già applicata.*

#### **MISURA GENERALE N. 4/b:**

i soggetti incaricati di funzioni dirigenziali e di posizione organizzativa che comportano la direzione ed il governo di uffici o servizi, all'atto della designazione, devono rendere, ai sensi del DPR 445/2000, una dichiarazione di insussistenza delle condizioni di incompatibilità previste dall'ordinamento.

L'ente verifica la veridicità di tutte le suddette dichiarazioni.

PROGRAMMAZIONE: *la misura è già applicata.*

#### **5.9. Incarichi extraistituzionali**

L'amministrazione ha approvato la disciplina di cui all'art. 53, co. 3-bis, del d.lgs. 165/2001 e smi, in merito agli incarichi vietati e ai criteri per il conferimento o l'autorizzazione allo svolgimento di incarichi extra istituzionali, nel vigente Regolamento di organizzazione degli Uffici e dei servizi (art.44).

#### **MISURA GENERALE N. 5:**

la procedura di autorizzazione degli incarichi extraistituzionali del personale dipendente è normata dal provvedimento organizzativo di cui sopra. L'ente applica con puntualità la suddetta procedura.

*Ad integrazione della suddetta procedura, prima del rilascio dell'autorizzazione all'incarico, il RPCT, verificata la procedura, apporrà il proprio visto di nulla osta sul provvedimento di autorizzazione. Senza il suddetto visto, l'autorizzazione è inefficace.*

PROGRAMMAZIONE: *la misura è già applicata.*

#### **5.10. Divieto di svolgere attività incompatibili a seguito della cessazione del rapporto di lavoro (pantouflage)**

L'art. 53, comma 16-ter, del d.lgs. 165/2001 e smi vieta ai dipendenti che, negli ultimi tre anni di servizio, abbiano esercitato poteri autoritativi o negoziali per conto delle pubbliche amministrazioni, di svolgere, nei tre anni successivi alla cessazione del rapporto di pubblico impiego, attività lavorativa o professionale presso i privati destinatari dell'attività della pubblica amministrazione svolta attraverso i medesimi poteri.

Eventuali contratti conclusi e gli incarichi conferiti in violazione del divieto sono nulli.

È fatto divieto ai soggetti privati che li hanno conclusi o conferiti di contrattare con le pubbliche amministrazioni per i successivi tre anni, con

obbligo di restituzione dei compensi eventualmente percepiti e accertati ad essi riferiti.

#### **MISURA GENERALE N. 6:**

Ogni contraente e appaltatore dell'ente, all'atto della stipulazione del contratto deve rendere una dichiarazione, ai sensi del DPR 445/2000, circa l'inesistenza di contratti di lavoro o rapporti di collaborazione vietati a norma del comma 16-ter del d.lgs. 165/2001 e smi.

L'ente verifica la veridicità di tutte le suddette dichiarazioni.

PROGRAMMAZIONE: *la misura è già applicata.*

#### **5.11. La formazione in tema di anticorruzione**

Il comma 8, art. 1, della legge 190/2012, stabilisce che il RPCT definisca procedure appropriate per selezionare e formare i dipendenti destinati ad operare in settori particolarmente esposti alla corruzione.

La formazione può essere strutturata su due livelli:

**livello generale:** rivolto a tutti i dipendenti e mirato all'aggiornamento delle competenze/comportamenti in materia di etica e della legalità;

**livello specifico:** dedicato al RPCT, ai referenti, ai componenti degli organismi di controllo, ai dirigenti e funzionari addetti alle aree a maggior rischio corruttivo, mirato a valorizzare le politiche, i programmi e gli strumenti utilizzati per la prevenzione e ad approfondire tematiche settoriali, in relazione al ruolo svolto da ciascun soggetto nell'amministrazione.

#### **MISURA GENERALE N. 7:**

Si demanda al RPCT il compito di individuare, di concerto con i dirigenti/responsabili di settore, i collaboratori cui somministrare formazione in materia di prevenzione della corruzione e trasparenza, nonché di programmare la formazione attraverso un apposito provvedimento.

PROGRAMMAZIONE: il procedimento deve essere attuato e concluso, con la somministrazione della formazione ai dipendenti selezionati, entro il 31.12.2024.

#### **5.12. La rotazione del personale**

La rotazione del personale può essere classificata in ordinaria e straordinaria.

**Rotazione ordinaria:** la rotazione c.d. “ordinaria” del personale addetto alle aree a più elevato rischio di corruzione rappresenta una misura di importanza cruciale tra gli strumenti di prevenzione della corruzione, sebbene debba essere temperata con il buon andamento, l’efficienza e la continuità dell’azione amministrativa.

l’art. 1, comma 10 lett. b), della legge 190/2012 impone al RPCT di provvedere alla verifica, d'intesa con il dirigente competente, dell'effettiva rotazione degli incarichi negli uffici preposti allo svolgimento delle attività nel cui ambito è più elevato il rischio che siano commessi reati di corruzione.

#### **MISURA GENERALE N. 8/a:**

La dotazione organica dell’ente è assai limitata e non consente, di fatto, l’applicazione concreta del criterio della rotazione.

Non esistono figure professionali perfettamente fungibili.

La legge di stabilità per il 2016 (legge 208/2015), al comma 221, prevede quanto segue: “(...) non trovano applicazione le disposizioni adottate ai sensi dell'art. 1 comma 5 della legge 190/2012, ove la dimensione dell'ente risulti incompatibile con la rotazione dell'incarico dirigenziale”.

In sostanza, la legge consente di evitare la rotazione dei dirigenti/funzionari negli enti dove ciò non sia possibile per *sostanziale infungibilità* delle figure presenti in dotazione organica.

In ogni caso l’amministrazione attiverà ogni iniziativa utile (gestioni associate, mobilità, comando, ecc.) per assicurare l’attuazione della misura.

**Rotazione straordinaria:** è prevista dall’art. 16 del d.lgs. 165/2001 e s.m.i. per i dipendenti nei confronti dei quali siano avviati procedimenti penali o disciplinari per condotte di natura corruttiva.

L’ANAC ha formulato le “Linee guida in materia di applicazione della misura della rotazione straordinaria” (deliberazione n. 215 del 26/3/2019).

E’ obbligatoria la valutazione della condotta “corruttiva” del dipendente, nel caso dei delitti di concussione, corruzione per l’esercizio della funzione, per atti contrari ai doveri d’ufficio e in atti giudiziari, istigazione alla corruzione, induzione indebita a dare o promettere utilità, traffico di influenze illecite, turbata libertà degli incanti e della scelta del contraente (per completezza, Codice penale, artt. 317, 318, 319, 319-bis, 319-ter, 319-quater, 320, 321, 322, 322-bis, 346-bis, 353 e 353-bis).

L’adozione del provvedimento è solo facoltativa nel caso di procedimenti penali avviati per tutti gli altri reati contro la pubblica amministrazione, di cui al Capo I, del Titolo II, del Libro secondo del Codice Penale, rilevanti ai

fini delle inconfiribilità ai sensi dell'art. 3 del d.lgs. 39/2013, dell'art. 35-bis del d.lgs. 165/2001 e del d.lgs. 235/2012.

Secondo l'Autorità, "non appena venuta a conoscenza dell'avvio del procedimento penale, l'amministrazione, nei casi di obbligatorietà, adotta il provvedimento" (deliberazione 215/2019, Paragrafo 3.4, pag. 18).

#### **MISURA GENERALE N. 8/b:**

si prevede l'applicazione, senza indugio, delle disposizioni previste dalle "Linee guida in materia di applicazione della misura della rotazione straordinaria" (deliberazione ANAC n. 215 del 26/3/2019).

Si precisa che, la rotazione straordinaria non è mai stata applicata, non essendosi verificate le relative fattispecie.

*PROGRAMMAZIONE: verrà attuata sin dall'approvazione del presente ove se ne verifichino i presupposti.*

#### **5.13. Misure per la tutela del dipendente che segnali illeciti (whistleblower)**

L'art. 54-bis del d.lgs. 165/2001 e s.m.i., riscritto dalla legge 179/2017, stabilisce che il pubblico dipendente che, nell'interesse dell'integrità della pubblica amministrazione, segnali condotte illecite di cui è venuto a conoscenza in ragione del proprio rapporto di lavoro non possa essere sanzionato, demansionato, licenziato, trasferito, o sottoposto ad altra misura organizzativa avente effetti negativi, diretti o indiretti, sulle condizioni di lavoro determinata dalla segnalazione. Tutte le amministrazioni pubbliche sono tenute ad applicare l'articolo 54-bis.

La segnalazione dell'illecito può essere inoltrata: in primo luogo, al RPCT; quindi, in alternativa all'ANAC, all'Autorità giudiziaria, alla Corte dei conti.

La segnalazione è sempre sottratta all'accesso documentale, di tipo tradizionale, normato dalla legge 241/1990. La denuncia deve ritenersi anche sottratta all'applicazione dell'istituto dell'accesso civico generalizzato, di cui agli articoli 5 e 5-bis del d.lgs. 33/2013. L'accesso, di qualunque tipo esso sia, non può essere riconosciuto poiché l'identità del segnalante non può, e non deve, essere rivelata.

L'art. 54-bis accorda al whistleblower le seguenti garanzie: la tutela dell'anonimato; il divieto di discriminazione; la previsione che la denuncia sia sottratta all'accesso.

## **MISURA GENERALE N. 9:**

L'ente sta provvedendo a dotarsi di una piattaforma digitale, accessibile dal web, che consente l'inoltro e la gestione di segnalazioni in maniera del tutto anonima e che ne consente l'archiviazione.

PROGRAMMAZIONE: la misura è in fase di attivazione.

### **5.14. Altre misure generali**

#### **5.14.1. La clausola compromissoria nei contratti d'appalto e concessione**

## **MISURA GENERALE N. 10:**

Sistematicamente, in tutti i contratti stipulati e da stipulare dall'ente è sempre stato, e sarà, escluso il ricorso all'arbitrato (esclusione della *clausola compromissoria* ai sensi dell'art. 213, comma 2, del Codice dei contratti pubblici, D.Lgs.36/2023).

PROGRAMMAZIONE: *la misura è già attuata.*

#### **5.14.2. Patti di Integrità e Protocolli di legalità**

Patti d'integrità e Protocolli di legalità recano un complesso di condizioni la cui accettazione è presupposto necessario per la partecipazione ad una gara di appalto.

Il patto di integrità è un documento che la stazione appaltante richiede ai partecipanti alle gare. Permette un controllo reciproco e sanzioni per il caso in cui qualcuno dei partecipanti cerchi di eluderlo. Si tratta quindi di un complesso di "regole di comportamento" finalizzate alla prevenzione del fenomeno corruttivo e volte a valorizzare comportamenti eticamente adeguati per tutti i concorrenti.

Il comma 17 dell'art. 1 della legge 190/2012 e smi che stabilisce che le stazioni appaltanti possano prevedere "negli avvisi, bandi di gara o lettere di invito che il mancato rispetto delle clausole contenute nei protocolli di legalità o nei patti di integrità [costituisca] causa di esclusione dalla gara".

## **MISURA GENERALE N. 11:**

L'ente ha approvato il proprio schema di "Patto d'integrità" congiuntamente al PTPCT 2022-2024, quale allegato del piano stesso (**Allegato E del PTPCT 2022-2024**).

La sottoscrizione del Patto d'integrità è stata imposta, in sede di gara, ai concorrenti delle procedure d'appalto di lavori, servizi e forniture. Il Patto di integrità viene allegato, quale parte integrante, al Contratto d'appalto.

Per completezza, sempre in allegato, si riporta il testo del suddetto Patto di integrità (**Allegato E**).

#### **5.14.3. Rapporti con i portatori di interessi particolari**

Tra le misure generali che le amministrazioni è opportuno adottino, l'Autorità ha fatto riferimento a quelle volte a garantire una corretta interlocuzione tra i decisori pubblici e i portatori di interesse, rendendo conoscibili le modalità di confronto e di scambio di informazioni (PNA 2019, pag. 84).

L'Autorità auspica sia che le amministrazioni e gli enti regolamentino la materia, prevedendo anche opportuni coordinamenti con i contenuti dei codici di comportamento; sia che la scelta ricada su misure, strumenti o iniziative che non si limitino a registrare il fenomeno da un punto di vista formale e burocratico ma che siano in grado effettivamente di rendere il più possibile trasparenti eventuali influenze di portatori di interessi particolari sul processo decisionale.

#### **MISURA GENERALE N. 11:**

l'amministrazione intende dotarsi di un regolamento del tutto analogo a quello licenziato dall'Autorità, con la deliberazione n. 172 del 6/3/2019, che disciplini i rapporti tra amministrazione e portatori di interessi particolari.

PROGRAMMAZIONE: la misura sarà attuata entro il periodo di validità del piano.

#### **5.14.4. Erogazione di sovvenzioni, contributi, sussidi e vantaggi economici di qualunque genere**

Il comma 1 dell'art. 26 del d.lgs. 33/2013 (come modificato dal d.lgs. 97/2016) prevede la pubblicazione degli atti con i quali le pubbliche amministrazioni determinano, ai sensi dell'art. 12 della legge 241/1990, criteri e modalità per la concessione di sovvenzioni, contributi, sussidi ed ausili finanziari, nonché per attribuire vantaggi economici di qualunque genere a persone, enti pubblici ed enti privati.

Il comma 2 del medesimo art. 26, invece, impone la pubblicazione dei provvedimenti di concessione di benefici superiori a 1.000 euro, assegnati allo stesso beneficiario, nel corso dell'anno solare. La pubblicazione, che è dovuta anche qualora il limite venga superato con più provvedimenti, costituisce condizione di legale di efficacia del provvedimento di attribuzione del vantaggio (art. 26 comma 3).

La pubblicazione deve avvenire tempestivamente e, comunque, prima della liquidazione delle somme che costituiscono il contributo.

L'obbligo di pubblicazione sussiste solo laddove il totale dei contributi concessi allo stesso beneficiario, nel corso dell'anno solare, sia superiore a 1.000 euro.

Il comma 4 dell'art. 26, **esclude la pubblicazione dei dati identificativi delle persone fisiche beneficiarie qualora sia possibile desumere informazioni sullo stato di salute, ovvero sulla condizione di disagio economico-sociale dell'interessato.**

L'art. 27, del d.lgs. 33/2013, invece elenca le informazioni da pubblicare: il nome dell'impresa o dell'ente e i rispettivi dati fiscali, il nome di altro soggetto beneficiario; l'importo del vantaggio economico corrisposto; la norma o il titolo a base dell'attribuzione; l'ufficio e il dirigente responsabile del relativo procedimento amministrativo; la modalità seguita per l'individuazione del beneficiario; il link al progetto selezionato ed al curriculum del soggetto incaricato.

Tali informazioni, organizzate annualmente in unico elenco, sono registrate in Amministrazione trasparente ("Sovvenzioni, contributi, sussidi, vantaggi economici", "Atti di concessione") con modalità di facile consultazione, in formato tabellare aperto che ne consenta l'esportazione, il trattamento e il riutilizzo (art. 27 comma 2).

#### **MISURA GENERALE N. 12:**

Sovvenzioni, contributi, sussidi, ausili finanziari, nonché attribuzioni di vantaggi economici di qualunque genere, sono elargiti esclusivamente alle condizioni e secondo la disciplina del regolamento previsto dall'art. 12 della legge 241/1990. Detto regolamento è stato approvato dall'organo consiliare con deliberazione n. 106 del 18.10.2014 modificato con deliberazione consiliare n.29 del 27.04.2017.

Ogni provvedimento d'attribuzione/elargizione è prontamente pubblicato sul sito istituzionale dell'ente nella sezione "*amministrazione trasparente*", oltre che all'albo online e nella sezione "*determinazioni/deliberazioni*".

Ancor prima dell'entrata in vigore del d.lgs. 33/2013, che ha promosso la sezione del sito "*amministrazione trasparente*", detti provvedimenti sono stati sempre pubblicati all'albo online e nella sezione "*determinazioni/deliberazioni*" del sito web istituzionale.

PROGRAMMAZIONE: la misura è già operativa.

#### **5.14.5. Concorsi e selezione del personale**

#### **MISURA GENERALE N. 13:**

i concorsi e le procedure selettive si svolgono secondo le prescrizioni del d.lgs. 165/2001 e del regolamento di organizzazione dell'ente approvato con deliberazione dell'esecutivo n. 138 del 29.11.2023.

Ogni provvedimento relativo a concorsi e procedure selettive è prontamente pubblicato sul sito istituzionale dell'ente nella sezione "*amministrazione trasparente*".

Ancor prima dell'entrata in vigore del d.lgs. 33/2013, che ha promosso la sezione del sito "*amministrazione trasparente*", detti provvedimenti sono stati sempre pubblicati secondo la disciplina regolamentare.

PROGRAMMAZIONE: la misura è già operativa.

#### **5.14.6. Il monitoraggio del rispetto dei termini di conclusione dei procedimenti**

Dal monitoraggio dei termini di conclusione dei procedimenti amministrativi potrebbero essere rilevati omissioni e ritardi ingiustificati tali da celare fenomeni corruttivi o, perlomeno, di cattiva amministrazione.

#### **MISURA GENERALE N. 14:**

Il sistema di monitoraggio dei principali procedimenti è attivato nell'ambito del *controllo di gestione* dell'ente.

PROGRAMMAZIONE: la misura è già operativa.

#### **5.14.7. La vigilanza su enti controllati e partecipati**

A norma della deliberazione ANAC, n. 1134/2017, sulle "Nuove linee guida per l'attuazione della normativa in materia di prevenzione della corruzione e trasparenza da parte delle società e degli enti di diritto privato controllati e partecipati dalle pubbliche amministrazioni e dagli enti pubblici economici" (pag. 45), in materia di prevenzione della corruzione, gli enti di diritto privato in controllo pubblico e necessario che:

adottino il modello di cui al d.lgs. 231/2001;

provvedano alla nomina del Responsabile anticorruzione e per la trasparenza;

integrino il suddetto modello approvando uno specifico piano anticorruzione e per la trasparenza, secondo gli indirizzi espressi dall'ANAC.

## 6. La trasparenza

### 6.1. La trasparenza e l'accesso civico

La trasparenza è una delle misure generali più importanti dell'intero impianto delineato dalla legge 190/2012. Secondo l'art. 1 del d.lgs. 33/2013, come rinnovato dal d.lgs. 97/2016, la trasparenza è l'accessibilità totale a dati e documenti delle pubbliche amministrazioni. Detta "accessibilità totale" è consentita allo scopo di tutelare i diritti dei cittadini, promuovere la partecipazione all'attività amministrativa, favorire forme diffuse di controllo sul perseguimento delle funzioni istituzionali e sull'utilizzo delle risorse pubbliche.

La trasparenza è attuata:

attraverso la pubblicazione dei dati e delle informazioni elencate dalla legge sul sito web istituzionale nella sezione "Amministrazione trasparente";

l'istituto dell'accesso civico, classificato in semplice e generalizzato.

Il comma 1, dell'art. 5 del d.lgs. 33/2013, prevede: "L'obbligo previsto dalla normativa vigente in capo alle pubbliche amministrazioni di pubblicare documenti, informazioni o dati comporta il diritto di chiunque di richiedere i medesimi, nei casi in cui sia stata omessa la loro pubblicazione" (**accesso civico semplice**). Il comma 2, dello stesso art. 5, recita: "Allo scopo di favorire forme diffuse di controllo sul perseguimento delle funzioni istituzionali e sull'utilizzo delle risorse pubbliche e di promuovere la partecipazione al dibattito pubblico, chiunque ha diritto di accedere ai dati e ai documenti detenuti dalle pubbliche amministrazioni, ulteriori rispetto a quelli oggetto di pubblicazione" obbligatoria ai sensi del d.lgs. 33/2013 (**accesso civico generalizzato**).

### 6.2. Il regolamento ed il registro delle domande di accesso

L'Autorità suggerisce l'adozione, anche nella forma di un regolamento, di una disciplina che fornisca un quadro organico e coordinato dei profili applicativi relativi alle diverse tipologie di accesso.

La disciplina regolamentare dovrebbe prevedere: una parte dedicata alla disciplina dell'accesso documentale di cui alla legge 241/1990; una seconda parte dedicata alla disciplina dell'accesso civico "semplice" connesso agli obblighi di pubblicazione; una terza parte sull'accesso generalizzato.

In attuazione di quanto sopra, questa amministrazione si è dotata del Regolamento per la disciplina delle diverse forme di accesso con deliberazione consiliare del 26.07.2017 n. 57.

L'Autorità propone il **Registro delle richieste di accesso** da istituire presso ogni amministrazione.

Il registro dovrebbe contenere l'elenco delle richieste con oggetto e data, relativo esito e indicazione della data della decisione. Il registro è pubblicato, oscurando i dati personali eventualmente presenti, e tenuto aggiornato almeno ogni sei mesi in "amministrazione trasparente", "altri contenuti - accesso civico".

In attuazione di tali indirizzi dell'ANAC, questa amministrazione si è dotata del registro.

#### **MISURA GENERALE N. 15:**

consentire a chiunque e rapidamente l'esercizio dell'accesso civico è obiettivo strategico di questa amministrazione.

Del diritto all'accesso civico è stata data ampia informazione sul sito dell'ente. A norma del d.lgs. 33/2013 in "Amministrazione trasparente" sono pubblicati:

le modalità per l'esercizio dell'accesso civico;

il nominativo del responsabile della trasparenza al quale presentare la richiesta d'accesso civico;

il nominativo del titolare del potere sostitutivo, con l'indicazione dei relativi recapiti telefonici e delle caselle di posta elettronica istituzionale;

I dipendenti sono stati appositamente formati su contenuto e modalità d'esercizio dell'accesso civico, nonché sulle differenze rispetto al diritto d'accesso documentale di cui alla legge 241/1990.

PROGRAMMAZIONE: la misura è già attuata.

### **6.3. Le modalità attuative degli obblighi di pubblicazione**

L'Allegato n. 1, della deliberazione ANAC 28/12/2016 n. 1310, integrando i contenuti della scheda allegata al d.lgs. 33/2013, ha rinnovato la struttura delle informazioni da pubblicarsi sui siti delle pubbliche amministrazioni, adeguandola alle novità introdotte dal d.lgs. 97/2016.

Il legislatore ha organizzato in sotto-sezioni di primo e di secondo livello le informazioni, i documenti ed i dati da pubblicare obbligatoriamente nella sezione "Amministrazione trasparente".

Le sotto-sezioni devono essere denominate esattamente come indicato dalla deliberazione ANAC 1310/2016.

Le schede allegare denominate "**Allegato D - Misure di trasparenza**" ripropongono fedelmente i contenuti, assai puntuali e dettagliati, quindi più che esaustivi, dell'Allegato n. 1 della deliberazione ANAC 28/12/2016, n. 1310.

Rispetto alla deliberazione 1310/2016, le tabelle di questo piano sono composte da sette colonne, anziché sei.

È stata aggiunta la “**Colonna G**” (a destra) **per poter individuare, in modo chiaro, l’ufficio responsabile delle pubblicazioni previste nelle altre colonne.**

Le tabelle, organizzate in sette colonne, recano i dati seguenti:

COLONNA	CONTENUTO
<b>A</b>	denominazione delle sotto-sezioni di primo livello
<b>B</b>	denominazione delle sotto-sezioni di secondo livello
<b>C</b>	disposizioni normative che impongono la pubblicazione
<b>D</b>	denominazione del singolo obbligo di pubblicazione
<b>E</b>	contenuti dell’obbligo (documenti, dati e informazioni da pubblicare in ciascuna sotto-sezione secondo le linee guida di ANAC);
<b>F (*)</b>	periodicità di aggiornamento delle pubblicazioni;
<b>G (**)</b>	ufficio responsabile della pubblicazione dei dati, delle informazioni e dei documenti previsti nella colonna E secondo la periodicità prevista in colonna F.

**(\*) Nota ai dati della Colonna F:**

la normativa impone scadenze temporali diverse per l’aggiornamento delle diverse tipologie di informazioni e documenti.

L’aggiornamento delle pagine web di “Amministrazione trasparente” può avvenire “tempestivamente”, oppure su base annuale, trimestrale o semestrale.

L’aggiornamento di numerosi dati deve avvenire “tempestivamente”. Il legislatore, però, non ha specificato il concetto di tempestività, concetto relativo che può dar luogo a comportamenti anche molto difformi.

Pertanto, al fine di “rendere oggettivo” il concetto di tempestività, tutelando operatori, cittadini e amministrazione, si definisce quanto segue:

è tempestiva la pubblicazione di dati, informazioni e documenti quando effettuata entro n. 10 giorni dalla disponibilità definitiva dei dati, informazioni e documenti.

**(\*\*) Nota ai dati della Colonna G:**

L’art. 43 comma 3 del d.lgs. 33/2013 prevede che “i dirigenti responsabili degli uffici dell’amministrazione garantiscano il tempestivo e regolare flusso delle informazioni da pubblicare ai fini del rispetto dei termini stabiliti dalla legge”.

I dirigenti responsabili della trasmissione dei dati sono individuati nei Responsabili dei settori/uffici indicati nella colonna G.

I dirigenti responsabili della pubblicazione e dell'aggiornamento dei dati sono individuati nei Responsabili dei settori/uffici indicati nella colonna G.

#### **6.4. L'organizzazione dell'attività di pubblicazione**

I referenti per la trasparenza, che coadiuvano il RPCT nello svolgimento delle attività previste dal d.lgs. 33/2013, sono gli stessi Responsabili dei settori/uffici indicati nella colonna G.

L'ufficio preposto alla gestione tecnica del sito web e della sezione "Amministrazione Trasparente" è l'Ufficio Sistemi Informativi.

L'Ufficio segreteria è preposto al coordinamento della gestione della sezione "Amministrazione Trasparente" del sito web.

Gli uffici depositari dei dati, delle informazioni e dei documenti da pubblicare (indicati nella Colonna G) provvedono direttamente alla pubblicazione dei dati, le informazioni ed i documenti previsti nella Colonna E.

Il responsabile per la prevenzione della corruzione e per la trasparenza svolge stabilmente attività di controllo sull'adempimento degli obblighi di pubblicazione, assicurando la completezza, la chiarezza e l'aggiornamento delle informazioni pubblicate, nonché segnalando all'organo di indirizzo politico, all'Organismo indipendente di valutazione (OIV), all'Autorità nazionale anticorruzione e, nei casi più gravi, all'ufficio di disciplina i casi di mancato o ritardato adempimento degli obblighi di pubblicazione.

Nell'ambito del ciclo di gestione della performance sono definiti obiettivi, indicatori e puntuali criteri di monitoraggio e valutazione degli obblighi di pubblicazione e trasparenza.

L'adempimento degli obblighi di trasparenza e pubblicazione previsti dal d.lgs. 33/2013 e dal presente programma, sono oggetto di controllo successivo di regolarità amministrativa come normato dall'art. 147-bis, commi 2 e 3, del TUEL e dal regolamento sui controlli interni approvato dall'organo consiliare con deliberazione n. 3 del 28.01.2013.

L'ente rispetta con puntualità le prescrizioni dei decreti legislativi 33/2013 e 97/2016.

L'ente assicura conoscibilità ed accessibilità a dati, documenti e informazioni elencati dal legislatore e precisati dall'ANAC.

Le limitate risorse dell'ente non consentono l'attivazione di strumenti di rilevazione circa "l'effettivo utilizzo dei dati" pubblicati.

Tali rilevazioni, in ogni caso, non sono di alcuna utilità per l'ente, obbligato comunque a pubblicare i documenti previsti dalla legge.

### **6.5. La pubblicazione di dati ulteriori**

La pubblicazione puntuale e tempestiva dei dati e delle informazioni elencate dal legislatore è più che sufficiente per assicurare la trasparenza dell'azione amministrativa di questo ente.

Pertanto, non è prevista la pubblicazione di ulteriori informazioni.

In ogni caso, i dirigenti Responsabili dei settori/uffici indicati nella colonna G, possono pubblicare i dati e le informazioni che ritengono necessari per assicurare la migliore trasparenza sostanziale dell'azione amministrativa.

## 7. Il monitoraggio e il riesame delle misure

Il processo di prevenzione della corruzione si articola in quattro macrofasi: l'analisi del contesto; la valutazione del rischio; il trattamento; infine, la macro fase del "monitoraggio" e del "riesame" delle singole misure e del sistema nel suo complesso.

Monitoraggio e riesame periodico sono stadi essenziali dell'intero processo di gestione del rischio, che consentono di verificare attuazione e adeguatezza delle misure di prevenzione della corruzione, nonché il complessivo funzionamento del processo consentendo, in tal modo, di apportare tempestivamente i correttivi che si rendessero necessari.

Monitoraggio e riesame sono attività distinte, ma strettamente collegate tra loro:

il monitoraggio è l'"attività continuativa di verifica dell'attuazione e dell'idoneità delle singole misure di trattamento del rischio";

è ripartito in due "sotto-fasi": 1- il monitoraggio dell'attuazione delle misure di trattamento del rischio; 2- il monitoraggio della idoneità delle misure di trattamento del rischio;

il riesame, invece, è l'attività "svolta ad intervalli programmati che riguarda il funzionamento del sistema nel suo complesso" (Allegato n. 1 del PNA 2019, pag. 46).

I risultati del monitoraggio devono essere utilizzati per svolgere il riesame periodico della funzionalità complessiva del sistema e delle politiche di contrasto della corruzione.

Il monitoraggio circa l'applicazione del presente è svolto in autonomia dal RPCT.

Ai fini del monitoraggio i dirigenti/responsabili sono tenuti a collaborare con il Responsabile della prevenzione della corruzione e forniscono ogni informazione che lo stesso ritenga utile.

### A- Mappatura dei processi e catalogo dei rischi

n.	na.	Area di rischio (PNA 2019, All.1 Tab.3)	Processo	Descrizione del processo			Unità organizzativa responsabile del processo	Catalogo dei rischi principali
				Input	Attività	Output		
		A	B	C	D	E	F	G
1	1	Acquisizione e gestione del personale	Incentivi economici al personale (produttività e retribuzioni di risultato)	definizione degli obiettivi e dei criteri di valutazione	analisi dei risultati	graduazione e quantificazione dei premi	Risorse Umane	Selezione "pilotata" per interesse personale di uno o più commissari
2	2	Acquisizione e gestione del personale	Concorso per l'assunzione di personale	bando	selezione	assunzione	Risorse Umane	Selezione "pilotata" per interesse/utilità di uno o più commissari
3	3	Acquisizione e gestione del personale	Concorso per la progressione in carriera del personale	bando	selezione	progressione economica del dipendente	Risorse Umane	Selezione "pilotata" per interesse/utilità di uno o più commissari
4	4	Acquisizione e gestione del personale	Gestione giuridica del personale: permessi, ferie, ecc.	iniziativa d'ufficio / domanda dell'interessato	istruttoria	provvedimento di concessione / diniego	Risorse Umane	violazione di norme, anche interne, per interesse/utilità
5	5	Acquisizione e gestione del personale	Relazioni sindacali (informazione, ecc.)	iniziativa d'ufficio / domanda di parte	informazione, svolgimento degli incontri, relazioni	verbale	Risorse Umane	violazione di norme, anche interne, per interesse/utilità
6	6	Acquisizione e gestione del personale	Contrattazione decentrata integrativa	iniziativa d'ufficio / domanda di parte	contrattazione	contratto	Risorse Umane	violazione di norme, anche interne, per interesse/utilità
7	7	Acquisizione e gestione del personale	servizi di formazione del personale dipendente	iniziativa d'ufficio	affidamento diretto/acquisto con servizio di economato	erogazione della formazione	Risorse Umane	selezione "pilotata" del formatore per interesse/utilità di parte
8	1	Affari legali e contenzioso	Levata dei protesti	domanda da istituto di credito o dal portatore	esame del titolo e levata	atto di protesto	Segreteria	violazione delle norme per interesse di parte: dilatazione dei tempi
9	2	Affari legali e contenzioso	Gestione dei procedimenti di segnalazione e reclamo	iniziativa di parte: reclamo o segnalazione	esame da parte dell'ufficio o del titolare del potere sostitutivo	risposta	Segreteria	violazione delle norme per interesse di parte
10	3	Affari legali e contenzioso	Supporto giuridico e pareri legali	iniziativa d'ufficio	istruttoria: richiesta ed acquisizione del parere	decisione	Segreteria	violazione di norme, anche interne, per interesse/utilità
11	4	Affari legali e contenzioso	Gestione del contenzioso	iniziativa d'ufficio, ricorso o denuncia dell'interessato	istruttoria, pareri legali	decisione: di ricorrere, di resistere, di non ricorrere, di non resistere in giudizio, di transare o meno	Segreteria	violazione di norme, anche interne, per interesse/utilità
12	1	Altri servizi	Gestione del protocollo	iniziativa d'ufficio	registrazione della posta in entrate e in uscita	registrazione di protocollo	Segreteria	Ingiustificata dilatazione dei tempi
13	2	Altri servizi	Organizzazione eventi culturali ricreativi	iniziativa d'ufficio	organizzazione secondo gli indirizzi dell'amministrazione	evento	Ufficio cultura turismo	violazione delle norme per interesse di parte
14	3	Altri servizi	Funzionamento degli organi collegiali	iniziativa d'ufficio	convocazione, riunione, deliberazione	verbale sottoscritto e pubblicato	Segreteria	violazione delle norme per interesse di parte
15	4	Altri servizi	Istruttoria delle deliberazioni	iniziativa d'ufficio	istruttoria, pareri, stesura del provvedimento	proposta di provvedimento	Tutti gli Uffici	violazione delle norme procedurali
16	5	Altri servizi	Pubblicazione delle deliberazioni	iniziativa d'ufficio	ricezione / individuazione del provvedimento	pubblicazione	Segreteria	violazione delle norme procedurali
17	6	Altri servizi	Accesso agli atti, accesso civico	domanda di parte	istruttoria	provvedimento motivato di accoglimento o differimento o rifiuto	Tutti gli Uffici	violazione di norme per interesse/utilità
18	7	Altri servizi	Gestione dell'archivio corrente e di deposito	iniziativa d'ufficio	archiviazione dei documenti secondo normativa	archiviazione	Segreteria	violazione di norme procedurali, anche interne
19	8	Altri servizi	Gestione dell'archivio storico	iniziativa d'ufficio	archiviazione dei documenti secondo normativa	archiviazione	Ufficio cultura turismo	violazione di norme procedurali, anche interne
20	9	Altri servizi	formazione di determinazioni, ordinanze, decreti ed altri atti amministrativi	iniziativa d'ufficio	istruttoria, pareri, stesura del provvedimento	provvedimento sottoscritto e pubblicato	Tutti gli Uffici	violazione delle norme per interesse di parte
21	10	Altri servizi	Indagini di customer satisfaction e qualità	iniziativa d'ufficio	indagine, verifica	esito	Tutti gli Uffici	violazione di norme procedurali per "pilotare" gli esiti e celare criticità
22	1	Contratti pubblici	Selezione per l'affidamento di incarichi professionali	bando / lettera di invito	selezione	contratto di incarico professionale	Tutti gli Uffici	Selezione "pilotata" per interesse/utilità di uno o più commissari
23	2	Contratti pubblici	Affidamento mediante procedura aperta (o ristretta) di lavori, servizi, forniture	bando	selezione	contratto d'appalto	Tutti gli Uffici	Selezione "pilotata" per interesse/utilità di uno o più commissari
24	3	Contratti pubblici	Affidamento diretto di lavori, servizi o forniture	indagine di mercato o consultazione elenchi	negoiazione diretta con gli operatori consultati	affidamento della prestazione	Tutti gli Uffici	Selezione "pilotata" / mancata rotazione

n.	na.	Area di rischio (PNA 2019, All.1 Tab.3)	Processo	Descrizione del processo			Unità organizzativa responsabile del processo	Catalogo dei rischi principali
				Input	Attività	Output		
25	4	Contratti pubblici	Gare ad evidenza pubblica di vendita di beni	bando	selezione e assegnazione	contratto di vendita	Tutti gli Uffici	selezione "pilotata" per interesse/utilità di uno o più commissari
26	5	Contratti pubblici	Affidamenti in house	iniziativa d'ufficio	verifica delle condizioni previste dall'ordinamento	provvedimento di affidamento e contratto di servizio	Tutti gli Uffici	violazione delle norme e dei limiti dell'in house providing per interesse/utilità di parte
27	6	Contratti pubblici	ATTIVITA': Nomina della commissione giudicatrice	iniziativa d'ufficio	verifica di eventuali conflitti di interesse, incompatibilità	provvedimento di nomina	Ufficio gare	Selezione "pilotata", con conseguente violazione delle norme procedurali, per interesse/utilità dell'organo che nomina
28	7	Contratti pubblici	ATTIVITA': Verifica delle offerte anomale	iniziativa d'ufficio	esame delle offerte e delle giustificazioni prodotte dai concorrenti	provvedimento di accoglimento / respingimento delle giustificazioni	Ufficio gare	Selezione "pilotata", con conseguente violazione delle norme procedurali, per interesse/utilità di uno o più commissari o del RUP
29	8	Contratti pubblici	ATTIVITA': Proposta di aggiudicazione in base al prezzo	iniziativa d'ufficio	esame delle offerte	aggiudicazione provvisoria	Ufficio gare	Selezione "pilotata", con conseguente violazione delle norme procedurali, per interesse/utilità di uno o più commissari
30	9	Contratti pubblici	ATTIVITA': Proposta di aggiudicazione in base all'OEPR	iniziativa d'ufficio	esame delle offerte	aggiudicazione provvisoria	Ufficio gare	Selezione "pilotata", con conseguente violazione delle norme procedurali, per interesse/utilità di uno o più commissari
31	10	Contratti pubblici	Programmazione dei lavori	iniziativa d'ufficio	acquisizione dati da uffici e amministratori	programmazione	Ufficio lavori pubblici	violazione delle norme procedurali
32	11	Contratti pubblici	Programmazione di forniture e di servizi	iniziativa d'ufficio	acquisizione dati da uffici e amministratori	programmazione	Ufficio lavori pubblici	violazione delle norme procedurali
33	12	Contratti pubblici	Gestione e archiviazione dei contratti pubblici	iniziativa d'ufficio	stesura, sottoscrizione, registrazione	archiviazione del contratto	Segreteria	violazione delle norme procedurali
34	1	Controlli, verifiche, ispezioni e sanzioni	Accertamenti e verifiche dei tributi locali	iniziativa d'ufficio	attività di verifica	richiesta di pagamento	Ufficio tributi	omessa verifica per interesse di parte
35	2	Controlli, verifiche, ispezioni e sanzioni	Accertamenti con adesione dei tributi locali	iniziativa di parte / d'ufficio	attività di verifica	pagamento da parte del contribuente	Ufficio tributi	omessa verifica per interesse di parte
36	3	Controlli, verifiche, ispezioni e sanzioni	Accertamenti e controlli sull'attività edilizia privata (abusi)	iniziativa d'ufficio	attività di verifica	sanzione / ordinanza di demolizione	Ufficio edilizia privata / Polizia Locale	omessa verifica per interesse di parte
37	4	Controlli, verifiche, ispezioni e sanzioni	Vigilanza sulla circolazione e la sosta	iniziativa d'ufficio	attività di verifica	sanzione	Polizia Locale	omessa verifica per interesse di parte
38	5	Controlli, verifiche, ispezioni e sanzioni	Vigilanza e verifiche sulle attività commerciali in sede fissa	iniziativa d'ufficio	attività di verifica	sanzione	Polizia Locale / Ufficio Commercio	omessa verifica per interesse di parte
39	6	Controlli, verifiche, ispezioni e sanzioni	Vigilanza e verifiche su mercati ed ambulanti	iniziativa d'ufficio	attività di verifica	sanzione	Polizia Locale / Ufficio Commercio	omessa verifica per interesse di parte
40	7	Controlli, verifiche, ispezioni e sanzioni	Controlli sull'uso del territorio	iniziativa d'ufficio	attività di verifica	sanzione	Ufficio edilizia privata / Polizia Locale	omessa verifica per interesse di parte
41	8	Controlli, verifiche, ispezioni e sanzioni	Controlli sull'abbandono di rifiuti urbani	iniziativa d'ufficio	attività di verifica	sanzione	Polizia Locale / Ufficio ambiente	omessa verifica per interesse di parte
42	1	Gestione dei rifiuti	Raccolta, recupero e smaltimento rifiuti	bando e capitolato di gara	selezione	contratto e gestione del contratto	Ufficio gare / Ufficio ambiente	Selezione "pilotata". Omesso controllo dell'esecuzione del servizio
43	1	Gestione delle entrate, delle spese e del patrimonio	Gestione delle sanzioni per violazione del Codice della strada	iniziativa d'ufficio	registrazione dei verbali delle sanzioni levate e riscossione	accertamento dell'entrata e riscossione	Tutti gli Uffici	violazione delle norme per interesse di parte: dilatazione dei tempi
44	2	Gestione delle entrate, delle spese e del patrimonio	Gestione ordinaria delle entrate	iniziativa d'ufficio	registrazione dell'entrata	accertamento dell'entrata e riscossione	Tutti gli Uffici	violazione delle norme per interesse di parte: dilatazione dei tempi
45	3	Gestione delle entrate, delle spese e del patrimonio	Gestione ordinaria delle spese di bilancio	determinazione di impegno	registrazione dell'impegno contabile	liquidazione e pagamento della spesa	Tutti gli Uffici	ingiustificata dilatazione dei tempi per costringere il destinatario del provvedimento tardivo a concedere "utilità" al funzionario
46	4	Gestione delle entrate, delle spese e del patrimonio	Adempimenti fiscali	iniziativa d'ufficio	quantificazione e liquidazione	pagamento	Ragioneria	violazione di norme
47	5	Gestione delle entrate, delle spese e del patrimonio	Stipendi del personale	iniziativa d'ufficio	quantificazione e liquidazione	pagamento	Risorse Umane	violazione di norme
48	6	Gestione delle entrate, delle spese e del patrimonio	Tributi locali (IMU, addizionale IRPEF, ecc.)	iniziativa d'ufficio	quantificazione e provvedimento di riscossione	riscossione	Ufficio tributi	violazione di norme
49	7	Gestione delle entrate, delle spese e del patrimonio	manutenzione delle aree verdi	bando e capitolato di gara	selezione	contratto e gestione del contratto	Ufficio gare / Ufficio lavori pubblici	Selezione "pilotata". Omesso controllo dell'esecuzione del servizio

n.	na.	Area di rischio (PNA 2019, All.1 Tab.3)	Processo	Descrizione del processo			Unità organizzativa responsabile del processo	Catalogo dei rischi principali
				Input	Attività	Output		
50	8	Gestione delle entrate, delle spese e del patrimonio	manutenzione delle strade e delle aree pubbliche	bando e capitolato di gara	selezione	contratto e gestione del contratto	Ufficio gare / Ufficio lavori pubblici	Selezione "pilotata". Omesso controllo dell'esecuzione del servizio
51	9	Gestione delle entrate, delle spese e del patrimonio	installazione e manutenzione segnaletica, orizzontale e verticale, su strade e aree pubbliche	bando e capitolato di gara	selezione	contratto e gestione del contratto	Ufficio gare / Ufficio lavori pubblici	Selezione "pilotata". Omesso controllo dell'esecuzione del servizio
52	10	Gestione delle entrate, delle spese e del patrimonio	servizio di rimozione della neve e del ghiaccio su strade e aree pubbliche	bando e capitolato di gara	selezione	contratto e gestione del contratto	Ufficio gare / Ufficio lavori pubblici	Selezione "pilotata". Omesso controllo dell'esecuzione del servizio
53	11	Gestione delle entrate, delle spese e del patrimonio	manutenzione dei cimiteri	bando e capitolato di gara	selezione	contratto e gestione del contratto	Ufficio gare / Ufficio lavori pubblici	Selezione "pilotata". Omesso controllo dell'esecuzione del servizio
54	12	Gestione delle entrate, delle spese e del patrimonio	servizi di custodia dei cimiteri	bando / avviso	selezione	contratto e gestione del contratto	Servizio cimiteriale	Selezione "pilotata". Omesso controllo dell'esecuzione del servizio
55	13	Gestione delle entrate, delle spese e del patrimonio	manutenzione degli immobili e degli impianti di proprietà dell'ente	bando e capitolato di gara	selezione	contratto e gestione del contratto	Ufficio gare / Ufficio lavori pubblici	Selezione "pilotata". Omesso controllo dell'esecuzione del servizio
56	14	Gestione delle entrate, delle spese e del patrimonio	manutenzione degli edifici scolastici	bando e capitolato di gara	selezione	contratto e gestione del contratto	Ufficio gare / Ufficio lavori pubblici	Selezione "pilotata". Omesso controllo dell'esecuzione del servizio
57	15	Gestione delle entrate, delle spese e del patrimonio	servizi di pubblica illuminazione	iniziativa d'ufficio	gestione in economia	erogazione del servizio	Ufficio gare / Ufficio lavori pubblici	violazione di norme, anche interne, per interesse/utilità
58	16	Gestione delle entrate, delle spese e del patrimonio	manutenzione della rete e degli impianti di pubblica illuminazione	bando e capitolato di gara	selezione	contratto e gestione del contratto	Ufficio gare / Ufficio lavori pubblici	Selezione "pilotata". Omesso controllo dell'esecuzione del servizio
59	17	Gestione delle entrate, delle spese e del patrimonio	servizi di gestione biblioteche	iniziativa d'ufficio	gestione in economia	erogazione del servizio	Servizio biblioteca	violazione di norme, anche interne, per interesse/utilità
60	18	Gestione delle entrate, delle spese e del patrimonio	servizi di gestione musei	iniziativa d'ufficio	gestione in economia	erogazione del servizio	Ufficio cultura turismo	violazione di norme, anche interne, per interesse/utilità
61	19	Gestione delle entrate, delle spese e del patrimonio	servizi di gestione delle farmacie	iniziativa d'ufficio	gestione in economia	erogazione del servizio	Ragioneria	violazione di norme, anche interne, per interesse/utilità
62	20	Gestione delle entrate, delle spese e del patrimonio	servizi di gestione impianti sportivi	iniziativa d'ufficio	gestione in economia	erogazione del servizio	Ufficio sport	violazione di norme, anche interne, per interesse/utilità
63	21	Gestione delle entrate, delle spese e del patrimonio	servizi di gestione hardware e software	bando e capitolato di gara	selezione	contratto e gestione del contratto	Ufficio servizi informativi	Selezione "pilotata". Omesso controllo dell'esecuzione del servizio
64	22	Gestione delle entrate, delle spese e del patrimonio	servizi di disaster recovery e backup	bando e capitolato di gara	selezione	contratto e gestione del contratto	Ufficio servizi informativi	Selezione "pilotata". Omesso controllo dell'esecuzione del servizio
65	23	Gestione delle entrate, delle spese e del patrimonio	gestione del sito web	iniziativa d'ufficio	gestione in economia	erogazione del servizio	Ufficio servizi informativi	violazione di norme, anche interne, per interesse/utilità
66	2	Gestione rifiuti	Gestione delle Isole ecologiche	bando e capitolato di gara	selezione	contratto e gestione del contratto	Ufficio ambiente	Selezione "pilotata". Omesso controllo dell'esecuzione del servizio
67	3	Gestione rifiuti	Pulizia delle strade e delle aree pubbliche	iniziativa d'ufficio secondo programmazione	svolgimento in economia della pulizia	igiene e decoro	Ufficio lavori pubblici	violazione delle norme, anche interne, per interesse/utilità
68	4	Gestione rifiuti	Pulizia dei cimiteri	iniziativa d'ufficio secondo programmazione	svolgimento in economia della pulizia	igiene e decoro	Servizi cimiteriali	violazione delle norme, anche interne, per interesse/utilità
69	5	Gestione rifiuti	Pulizia degli immobili e degli impianti di proprietà dell'ente	iniziativa d'ufficio secondo programmazione	svolgimento in economia della pulizia	igiene e decoro	Ufficio lavori pubblici	violazione delle norme, anche interne, per interesse/utilità
70	1	Governo del territorio	Permesso di costruire	domanda dell'interessato	esame da parte del SUE (e acquisizione pareri/nulla osta di altre PA)	rilascio del permesso	Ufficio edilizia privata	violazione delle norme, dei limiti e degli indici urbanistici per interesse di parte
71	2	Governo del territorio	Permesso di costruire in aree assoggettate ad autorizzazione paesaggistica	domanda dell'interessato	esame da parte del SUE (e acquisizione pareri/nulla osta di altre PA)	rilascio del permesso	Ufficio edilizia privata	violazione delle norme, dei limiti e degli indici urbanistici per interesse di parte
72	1	Pianificazione urbanistica	Provvedimenti di pianificazione urbanistica generale	iniziativa d'ufficio	stesura, adozione, pubblicazione, acquisizione di pareri di altre PA, osservazioni da privati	approvazione del documento finale	Ufficio Pianificazione Urbanistica	violazione del conflitto di interessi, delle norme, dei limiti e degli indici urbanistici per interesse di parte
73	2	Pianificazione urbanistica	Provvedimenti di pianificazione urbanistica attuativa	iniziativa di parte / d'ufficio	stesura, adozione, pubblicazione, acquisizione di pareri di altre PA, osservazioni da privati	approvazione del documento finale e della convenzione	Ufficio Pianificazione Urbanistica	violazione del conflitto di interessi, delle norme, dei limiti e degli indici urbanistici per interesse di parte

n.	na.	Area di rischio (PNA 2019, All.1 Tab.3)	Processo	Descrizione del processo			Unità organizzativa responsabile del processo	Catalogo dei rischi principali
				Input	Attività	Output		
74	3	Governo del territorio	Permesso di costruire convenzionato	domanda dell'interessato	esame da parte del SUE (acquisizione pareri/nulla osta di altre PA), approvazione della convenzione	sottoscrizione della convenzione e rilascio del permesso	Ufficio edilizia privata	conflitto di interessi, violazione delle norme, dei limiti e degli indici urbanistici per interesse di parte
75	4	Governo del territorio	Gestione del reticolo idrico minore	iniziativa d'ufficio	quantificazione del canone e richiesta di pagamento	accertamento dell'entrata e riscossione	Ufficio lavori pubblici	violazione delle norme procedurali per interesse/utilità di parte
76	5	Governo del territorio	Procedimento per l'insediamento di una nuova cava	iniziativa di parte: domanda di convenzionamento	esame da parte dell'ufficio (acquisizione pareri/nulla osta di altre PA), approvazione e sottoscrizione della convenzione	convenzione / accordo	SUAP	violazione dei divieti su conflitto di interessi, violazione di norme, limiti e indici urbanistici per interesse/utilità di parte
77	6	Pianificazione urbanistica	Procedimento urbanistico per l'insediamento di un centro commerciale	iniziativa di parte: domanda di convenzionamento	esame da parte dell'ufficio (acquisizione pareri/nulla osta di altre PA), approvazione e sottoscrizione della convenzione	convenzione / accordo	Ufficio edilizia privata / SUAP	violazione dei divieti su conflitto di interessi, violazione di norme, limiti e indici urbanistici per interesse/utilità di parte
78	7	Governo del territorio	Sicurezza ed ordine pubblico	iniziativa d'ufficio	gestione della Polizia locale	servizi di controllo e prevenzione	Polizia Locale	violazione di norme, regolamenti, ordini di servizio
79	8	Governo del territorio	Servizi di protezione civile	iniziativa d'ufficio	gestione dei rapporti con i volontari, fornitura dei mezzi e delle attrezzature	gruppo operativo	Ufficio lavori pubblici	violazione delle norme, anche di regolamento, per interesse di parte
80	1	Incarichi e nomine	Designazione dei rappresentanti dell'ente presso enti, società, fondazioni.	bando / avviso	esame dei curricula sulla base della regolamentazione dell'ente	decreto di nomina	Segreteria	violazione dei limiti in materia di conflitto di interessi e delle norme procedurali per interesse/utilità dell'organo che nomina
81	1	Provvedimenti ampliativi della sfera giuridica dei destinatari con effetto economico diretto e immediato	Concessione di sovvenzioni, contributi, sussidi, ecc.	domanda dell'interessato	esame secondo i regolamenti dell'ente	concessione	Tutti gli Uffici	violazione delle norme, anche di regolamento, per interesse di parte
82	2	Provvedimenti ampliativi della sfera giuridica dei destinatari con effetto economico diretto e immediato	Autorizzazioni ex artt. 68 e 69 del TULPS (spettacoli, intrattenimenti, ecc.)	domanda dell'interessato	esame da parte dell'ufficio e acquisizione del parere della commissione di vigilanza	rilascio dell'autorizzazione	SUAP	ingiustificata dilatazione dei tempi per costringere il destinatario del provvedimento tardivo a concedere "utilità" al funzionario
83	3	Provvedimenti ampliativi della sfera giuridica dei destinatari con effetto economico diretto e immediato	Servizi per minori e famiglie	domanda dell'interessato	esame da parte dell'ufficio, sulla base della regolamentazione e della programmazione dell'ente	accoglimento/ripetto della domanda	Servizi sociali	Selezione "pilotata" per interesse/utilità di uno o più commissari
84	4	Provvedimenti ampliativi della sfera giuridica dei destinatari con effetto economico diretto e immediato	Servizi assistenziali e socio-sanitari per anziani	domanda dell'interessato	esame da parte dell'ufficio, sulla base della regolamentazione e della programmazione dell'ente	accoglimento/ripetto della domanda	Servizi sociali - RSA	Selezione "pilotata" per interesse/utilità di uno o più commissari
85	5	Provvedimenti ampliativi della sfera giuridica dei destinatari con effetto economico diretto e immediato	Servizi per disabili	domanda dell'interessato	esame da parte dell'ufficio, sulla base della regolamentazione e della programmazione dell'ente	accoglimento/ripetto della domanda	Servizi sociali	Selezione "pilotata" per interesse/utilità di uno o più commissari
86	6	Provvedimenti ampliativi della sfera giuridica dei destinatari con effetto economico diretto e immediato	Servizi per adulti in difficoltà	domanda dell'interessato	esame da parte dell'ufficio, sulla base della regolamentazione e della programmazione dell'ente	accoglimento/ripetto della domanda	Servizi sociali	Selezione "pilotata" per interesse/utilità di uno o più commissari
87	7	Provvedimenti ampliativi della sfera giuridica dei destinatari con effetto economico diretto e immediato	Servizi di integrazione dei cittadini stranieri	domanda dell'interessato	esame da parte dell'ufficio, sulla base della regolamentazione e della programmazione dell'ente	accoglimento/ripetto della domanda	Servizi sociali / Servizi demografici	Selezione "pilotata" per interesse/utilità di uno o più commissari
88	8	Provvedimenti ampliativi della sfera giuridica dei destinatari con effetto economico diretto e immediato	Gestione delle sepolture e dei loculi	domanda dell'interessato	esame da parte dell'ufficio, sulla base della regolamentazione e della programmazione dell'ente	assegnazione della sepoltura	Servizi cimiteriali	ingiustificata richiesta di "utilità" da parte del funzionario

n.	na.	Area di rischio (PNA 2019, All.1 Tab.3)	Processo	Descrizione del processo			Unità organizzativa responsabile del processo	Catalogo dei rischi principali
				Input	Attività	Output		
89	9	Provvedimenti ampliati della sfera giuridica dei destinatari con effetto economico diretto e immediato	Concessioni demaniali per tombe di famiglia	bando	selezione e assegnazione	contratto	Servizi cimiteriali	Selezione "pilotata" per interesse/utilità di uno o più commissari
90	10	Provvedimenti ampliati della sfera giuridica dei destinatari con effetto economico diretto e immediato	Procedimenti di esumazione ed estumulazione	iniziativa d'ufficio	selezione delle sepolture, attività di esumazione ed estumulazione	disponibilità di sepolture presso i cimiteri	Servizi cimiteriali	violazione delle norme procedurali per interesse/utilità di parte
91	11	Provvedimenti ampliati della sfera giuridica dei destinatari con effetto economico diretto e immediato	Gestione degli alloggi pubblici	bando / avviso	selezione e assegnazione	contratto	Ufficio casa	selezione "pilotata", violazione delle norme procedurali per interesse/utilità di parte
92	12	Provvedimenti ampliati della sfera giuridica dei destinatari con effetto economico diretto e immediato	Gestione del diritto allo studio e del sostegno scolastico	domanda dell'interessato	esame da parte dell'ufficio, sulla base della regolamentazione e della programmazione dell'ente	accoglimento / rigetto della domanda	Ufficio istruzione	violazione delle norme procedurali per interesse/utilità di parte
93	13	Provvedimenti ampliati della sfera giuridica dei destinatari con effetto economico diretto e immediato	Asili nido	domanda dell'interessato	esame da parte dell'ufficio, sulla base della regolamentazione e della programmazione dell'ente	accoglimento / rigetto della domanda	Servizi sociali	violazione delle norme procedurali e delle "graduatorie" per interesse/utilità di parte
94	14	Provvedimenti ampliati della sfera giuridica dei destinatari con effetto economico diretto e immediato	Servizio di "dopo scuola"	domanda dell'interessato	esame da parte dell'ufficio, sulla base della regolamentazione e della programmazione dell'ente	accoglimento / rigetto della domanda	Servizio istruzione	violazione delle norme procedurali e delle "graduatorie" per interesse/utilità di parte
95	15	Provvedimenti ampliati della sfera giuridica dei destinatari con effetto economico diretto e immediato	Servizio di trasporto scolastico	domanda dell'interessato	esame da parte dell'ufficio, sulla base della regolamentazione e della programmazione dell'ente	accoglimento / rigetto della domanda	Servizio istruzione	violazione delle norme procedurali e delle "graduatorie" per interesse/utilità di parte
96	16	Provvedimenti ampliati della sfera giuridica dei destinatari con effetto economico diretto e immediato	Servizio di mensa	domanda dell'interessato	esame da parte dell'ufficio, sulla base della regolamentazione e della programmazione dell'ente	accoglimento / rigetto della domanda	Servizi sociali	violazione delle norme procedurali e delle "graduatorie" per interesse/utilità di parte
97	1	Provvedimenti ampliati della sfera giuridica dei destinatari privi di effetto economico diretto e immediato	Autorizzazione all'occupazione del suolo pubblico	domanda dell'interessato	esame da parte dell'ufficio	rilascio dell'autorizzazione	Polizia Locale	ingiustificata dilatazione dei tempi per costringere il destinatario del provvedimento tardivo a concedere "utilità" al funzionario
98	2	Provvedimenti ampliati della sfera giuridica dei destinatari privi di effetto economico diretto e immediato	Pratiche anagrafiche	domanda dell'interessato / iniziativa d'ufficio	esame da parte dell'ufficio	iscrizione, annotazione, cancellazione, ecc.	Servizi demografici	ingiustificata dilatazione dei tempi per costringere il destinatario del provvedimento tardivo a concedere "utilità" al funzionario
99	3	Provvedimenti ampliati della sfera giuridica dei destinatari privi di effetto economico diretto e immediato	Certificazioni anagrafiche	domanda dell'interessato	esame da parte dell'ufficio	rilascio del certificato	Servizi demografici	ingiustificata dilatazione dei tempi per costringere il destinatario del provvedimento tardivo a concedere "utilità" al funzionario
100	4	Provvedimenti ampliati della sfera giuridica dei destinatari privi di effetto economico diretto e immediato	atti di nascita, morte, cittadinanza e matrimonio	domanda dell'interessato / iniziativa d'ufficio	istruttoria	atto di stato civile	Servizi demografici	ingiustificata dilatazione dei tempi per costringere il destinatario del provvedimento tardivo a concedere "utilità" al funzionario
101	5	Provvedimenti ampliati della sfera giuridica dei destinatari privi di effetto economico diretto e immediato	Rilascio di documenti di identità	domanda dell'interessato	esame da parte dell'ufficio	rilascio del documento	Servizi demografici	ingiustificata dilatazione dei tempi per costringere il destinatario del provvedimento tardivo a concedere "utilità" al funzionario
102	6	Provvedimenti ampliati della sfera giuridica dei destinatari privi di effetto economico diretto e immediato	Rilascio di patrocini	domanda dell'interessato	esame da parte dell'ufficio sulla base della regolamentazione dell'ente	rilascio/rifiuto del provvedimento	Tutti gli Uffici	violazione delle norme per interesse di parte
103	7	Provvedimenti ampliati della sfera giuridica dei destinatari privi di effetto economico diretto e immediato	Gestione della leva	iniziativa d'ufficio	esame e istruttoria	provvedimenti previsti dall'ordinamento	Servizi demografici	violazione delle norme per interesse di parte

n.	na.	Area di rischio (PNA 2019, All.1 Tab.3)	Processo	Descrizione del processo			Unità organizzativa responsabile del processo	Catalogo dei rischi principali
				Input	Attività	Output		
104	8	Provvedimenti ampliati della sfera giuridica dei destinatari privi di effetto economico diretto e immediato	Consultazioni elettorali	iniziativa d'ufficio	esame e istruttoria	provvedimenti previsti dall'ordinamento	Ufficio elettorale	violazione delle norme per interesse di parte
105	9	Provvedimenti ampliati della sfera giuridica dei destinatari privi di effetto economico diretto e immediato	Gestione dell'elettorato	iniziativa d'ufficio	esame e istruttoria	provvedimenti previsti dall'ordinamento	Ufficio elettorale	violazione delle norme per interesse di parte

**B- Analisi dei rischi**

n.	Processo	Catalogo dei rischi principali	Indicatori di stima del livello di rischio						Valutazione complessiva	Motivazione
			livello di interesse "esterno"	discrezionalità del decisore interno alla PA	manifestazione di eventi corruttivi in passato	trasparenza del processo decisionale	livello di collaborazione del responsabile	grado di attuazione delle misure di trattamento		
	A	B	C	D	E	F	G	H	I	L
1	Incentivi economici al personale (produttività e retribuzioni di risultato)	Selezione "pilotata" per interesse personale di uno o più commissari	A	M	N	A	A	A	A	Gli uffici potrebbero utilizzare poteri e competenze, delle quali dispongono, per vantaggi e utilità personali, in favore di taluni soggetti a scapito di altri.
2	Concorso per l'assunzione di personale	Selezione "pilotata" per interesse/utilità di uno o più commissari	A	A	N	A+	A	A	A	Gli uffici potrebbero utilizzare poteri e competenze, delle quali dispongono, per vantaggi e utilità personali, in favore di taluni soggetti a scapito di altri.
3	Concorso per la progressione in carriera del personale	Selezione "pilotata" per interesse/utilità di uno o più commissari	B-	B	N	A	A	A	B	Il processo non consente margini di discrezionalità significativi. Inoltre, i vantaggi che produce in favore dei terzi sono di valore, in genere, assai contenuto. Pertanto, il rischio è stato ritenuto basso (B) o molto basso (B-).
4	Gestione giuridica del personale: permessi, ferie, ecc.	violazione di norme, anche interne, per interesse/utilità	N	B	N	B	A	A	B-	Il processo non consente margini di discrezionalità significativi. Inoltre, i vantaggi che produce in favore dei terzi sono di valore, in genere, assai contenuto. Pertanto, il rischio è stato ritenuto basso (B) o molto basso (B-).
5	Relazioni sindacali (informazione, ecc.)	violazione di norme, anche interne, per interesse/utilità	N	B	N	B	A	A	B-	Il processo non consente margini di discrezionalità significativi. Inoltre, i vantaggi che produce in favore dei terzi sono di valore, in genere, assai contenuto. Pertanto, il rischio è stato ritenuto basso (B) o molto basso (B-).
6	Contrattazione decentrata integrativa	violazione di norme, anche interne, per interesse/utilità	N	B	N	B	A	A	B-	Il processo non consente margini di discrezionalità significativi. Inoltre, i vantaggi che produce in favore dei terzi sono di valore, in genere, assai contenuto. Pertanto, il rischio è stato ritenuto basso (B) o molto basso (B-).
7	servizi di formazione del personale dipendente	selezione "pilotata" del formatore per interesse/utilità di parte	M	M	N	A	A	A	M	Trattandosi di contratto d'appalto di servizi, dati gli interessi economici che attiva, potrebbe celare comportamenti scorretti a favore di taluni operatori in danno di altri.
8	Levata dei protesti	violazione delle norme per interesse di parte: dilatazione dei tempi	A	A	A	B	A	A	A+	L'attività di levata dei protesti, svolta in autonomia dal segretario, è in costante riduzione sia per numeri che per valori. Ciò nonostante, fatti di cronaca, che hanno coinvolto altri enti, impongono particolare attenzione
9	Gestione dei procedimenti di segnalazione e reclamo	violazione delle norme per interesse di parte	M	M	N	M	A	A	M	Gli uffici potrebbero utilizzare impropriamente poteri e competenze per ottenere vantaggi e utilità personali. Ma dati valori economici, in genere modesti, che il processo attiva, il rischio è stato ritenuto Medio.
10	Supporto giuridico e pareri legali	violazione di norme, anche interne, per interesse/utilità	B	M	N	M	A	A	M	Gli uffici potrebbero utilizzare impropriamente poteri e competenze per ottenere vantaggi e utilità personali. Ma dati valori economici, in genere modesti, che il processo attiva, il rischio è stato ritenuto Medio.
11	Gestione del contenzioso	violazione di norme, anche interne, per interesse/utilità	B	M	N	M	A	A	M	Gli uffici potrebbero utilizzare impropriamente poteri e competenze per ottenere vantaggi e utilità personali. Ma dati valori economici, in genere modesti, che il processo attiva, il rischio è stato ritenuto Medio.
12	Gestione del protocollo	Ingiustificata dilatazione dei tempi	B-	B	N	A	A	A	B-	Il processo non consente margini di discrezionalità significativi. Inoltre, i vantaggi che produce in favore dei terzi sono di valore, in genere, assai contenuto. Pertanto, il rischio è stato ritenuto basso (B) o molto basso (B-).
13	Organizzazione eventi culturali ricreativi	violazione delle norme per interesse di parte	M	A	N	A	A	M	M	Gli uffici potrebbero utilizzare impropriamente poteri e competenze per ottenere vantaggi e utilità personali. Ma dati valori economici, in genere modesti, che il processo attiva, il rischio è stato ritenuto Medio.
14	Funzionamento degli organi collegiali	violazione delle norme per interesse di parte	B-	M	N	A	A	A	B-	Il processo non consente margini di discrezionalità significativi. Inoltre, i vantaggi che produce in favore dei terzi sono di valore, in genere, assai contenuto. Pertanto, il rischio è stato ritenuto basso (B) o molto basso (B-).
15	Istruttoria delle deliberazioni	violazione delle norme procedurali	B-	M	N	A	A	A	B-	Il processo non consente margini di discrezionalità significativi. Inoltre, i vantaggi che produce in favore dei terzi sono di valore, in genere, assai contenuto. Pertanto, il rischio è stato ritenuto basso (B) o molto basso (B-).
16	Pubblicazione delle deliberazioni	violazione delle norme procedurali	B-	M	N	A	A	A	B-	Il processo non consente margini di discrezionalità significativi. Inoltre, i vantaggi che produce in favore dei terzi sono di valore, in genere, assai contenuto. Pertanto, il rischio è stato ritenuto basso (B) o molto basso (B-).
17	Accesso agli atti, accesso civico	violazione di norme per interesse/utilità	M	M	N	M	A	M	M	Gli uffici potrebbero utilizzare impropriamente poteri e competenze per ottenere vantaggi e utilità personali. Ma dati valori economici, in genere modesti, che il processo attiva, il rischio è stato ritenuto Medio.
18	Gestione dell'archivio corrente e di deposito	violazione di norme procedurali, anche interne	B-	M	N	A	A	A	B-	Il processo non consente margini di discrezionalità significativi. Inoltre, i vantaggi che produce in favore dei terzi sono di valore, in genere, assai contenuto. Pertanto, il rischio è stato ritenuto basso (B) o molto basso (B-).
19	Gestione dell'archivio storico	violazione di norme procedurali, anche interne	B-	M	N	A	A	A	B-	Il processo non consente margini di discrezionalità significativi. Inoltre, i vantaggi che produce in favore dei terzi sono di valore, in genere, assai contenuto. Pertanto, il rischio è stato ritenuto basso (B) o molto basso (B-).
20	formazione di determinazioni, ordinanze, decreti ed altri atti amministrativi	violazione delle norme per interesse di parte	B-	M	N	A	A	A	B-	Il processo non consente margini di discrezionalità significativi. Inoltre, i vantaggi che produce in favore dei terzi sono di valore, in genere, assai contenuto. Pertanto, il rischio è stato ritenuto basso (B) o molto basso (B-).
21	Indagini di customer satisfaction e qualità	violazione di norme procedurali per "pilotare" gli esiti e celare criticità	B	M	N	B	A	M	B	Il processo non consente margini di discrezionalità significativi. Inoltre, i vantaggi che produce in favore dei terzi sono di valore, in genere, assai contenuto. Pertanto, il rischio è stato ritenuto basso (B) o molto basso (B-).
22	Selezione per l'affidamento di incarichi professionali	Selezione "pilotata" per interesse/utilità di uno o più commissari	A+	M	A (in altri enti)	A	A	M	A+	I contratti d'appalto di lavori, forniture e servizi, dati gli interessi economici che attivano, possono celare comportamenti scorretti a favore di talune imprese e in danno di altre. Fatti di cronaca confermano la necessità di adeguate misure.
23	Affidamento mediante procedura aperta (o ristretta) di lavori, servizi, forniture	Selezione "pilotata" per interesse/utilità di uno o più commissari	A++	M	A (in altri enti)	A	A	M	A++	I contratti d'appalto di lavori, forniture e servizi, dati gli interessi economici che attivano, possono celare comportamenti scorretti a favore di talune imprese e in danno di altre. Fatti di cronaca confermano la necessità di adeguate misure.

n.	Processo	Catalogo dei rischi principali	Indicatori di stima del livello di rischio						Valutazione complessiva	Motivazione
			livello di interesse "esterno"	discrezionalità del decisore interno alla PA	manifestazione di eventi corruttivi in passato	trasparenza del processo decisionale	livello di collaborazione del responsabile	grado di attuazione delle misure di trattamento		
24	Affidamento diretto di lavori, servizi o forniture	Selezione "pilotata" / mancata rotazione	A++	M	A (in altri enti)	A	A	M	A++	I contratti d'appalto di lavori, forniture e servizi, dati gli interessi economici che attivano, possono celare comportamenti scorretti a favore di talune imprese e in danno di altre. Fatti di cronaca confermano la necessità di adeguate misure.
25	Gare ad evidenza pubblica di vendita di beni	selezione "pilotata" per interesse/utilità di uno o più commissari	A+	M	N	A	A	M	A+	I contratti d'appalto di lavori, forniture e servizi, dati gli interessi economici che attivano, possono celare comportamenti scorretti a favore di talune imprese e in danno di altre. Fatti di cronaca confermano la necessità di adeguate misure.
26	Affidamenti in house	violazione delle norme e dei limiti dell'in house providing per interesse/utilità di parte	A+	M	N	A	A	M	A+	L'affidamento in house seppur a società pubbliche, non sempre efficienti, talvolta cela condotte scorrette e conflitti di interesse.
27	ATTIVITA': Nomina della commissione giudicatrice	Selezione "pilotata", con conseguente violazione delle norme procedurali, per interesse/utilità dell'organo che nomina	A	M	N	A	A	M	A	I contratti d'appalto di lavori, forniture e servizi, dati gli interessi economici che attivano, possono celare comportamenti scorretti a favore di talune imprese e in danno di altre. Fatti di cronaca confermano la necessità di adeguate misure.
28	ATTIVITA': Verifica delle offerte anomale	Selezione "pilotata", con conseguente violazione delle norme procedurali, per interesse/utilità di uno o più commissari o del RUP	A	M	N	A	A	M	A	I contratti d'appalto di lavori, forniture e servizi, dati gli interessi economici che attivano, possono celare comportamenti scorretti a favore di talune imprese e in danno di altre. Fatti di cronaca confermano la necessità di adeguate misure.
29	ATTIVITA': Proposta di aggiudicazione in base al prezzo	Selezione "pilotata", con conseguente violazione delle norme procedurali, per interesse/utilità di uno o più commissari	A	M	N	A	A	M	A	I contratti d'appalto di lavori, forniture e servizi, dati gli interessi economici che attivano, possono celare comportamenti scorretti a favore di talune imprese e in danno di altre. Fatti di cronaca confermano la necessità di adeguate misure.
30	ATTIVITA': Proposta di aggiudicazione in base all'OEVP	Selezione "pilotata", con conseguente violazione delle norme procedurali, per interesse/utilità di uno o più commissari	A	M	N	A	A	M	A	I contratti d'appalto di lavori, forniture e servizi, dati gli interessi economici che attivano, possono celare comportamenti scorretti a favore di talune imprese e in danno di altre. Fatti di cronaca confermano la necessità di adeguate misure.
31	Programmazione dei lavori	violazione delle norme procedurali	M	A	N	A	A	A	M	Gli organi deliberanti potrebbero utilizzare impropriamente i loro poteri per ottenere vantaggi e utilità personali. Ma dato che il processo non produce alcun vantaggio immediato a terzi, il rischio è stato ritenuto Medio.
32	Programmazione di forniture e di servizi	violazione delle norme procedurali	M	A	N	A	A	A	M	Gli organi deliberanti potrebbero utilizzare impropriamente i loro poteri per ottenere vantaggi e utilità personali. Ma dato che il processo non produce alcun vantaggio immediato a terzi, il rischio è stato ritenuto Medio.
33	Gestione e archiviazione dei contratti pubblici	violazione delle norme procedurali	B-	M	N	A	A	A	B-	
34	Accertamenti e verifiche dei tributi locali	omessa verifica per interesse di parte	A	A	N	B	A	M	A	Gli uffici potrebbero utilizzare poteri e competenze, delle quali dispongono, in favore di taluni soggetti a scapito di altri, svolgendo o meno le verifiche, levando o meno le sanzioni.
35	Accertamenti con adesione dei tributi locali	omessa verifica per interesse di parte	A	A	N	B	A	M	A	Gli uffici potrebbero utilizzare poteri e competenze, delle quali dispongono, in favore di taluni soggetti a scapito di altri, svolgendo o meno le verifiche, levando o meno le sanzioni.
36	Accertamenti e controlli sull'attività edilizia privata (abusivi)	omessa verifica per interesse di parte	A	A	N	B	A	M	A	Gli uffici potrebbero utilizzare poteri e competenze, delle quali dispongono, in favore di taluni soggetti a scapito di altri, svolgendo o meno le verifiche, levando o meno le sanzioni.
37	Vigilanza sulla circolazione e la sosta	omessa verifica per interesse di parte	M	A	N	B	A	M	A	Gli uffici potrebbero utilizzare poteri e competenze, delle quali dispongono, in favore di taluni soggetti a scapito di altri, svolgendo o meno le verifiche, levando o meno le sanzioni.
38	Vigilanza e verifiche sulle attività commerciali in sede fissa	omessa verifica per interesse di parte	A	A	N	B	A	M	A	Gli uffici potrebbero utilizzare poteri e competenze, delle quali dispongono, in favore di taluni soggetti a scapito di altri, svolgendo o meno le verifiche, levando o meno le sanzioni.
39	Vigilanza e verifiche su mercati ed ambulanti	omessa verifica per interesse di parte	A	A	N	B	A	M	A	Gli uffici potrebbero utilizzare poteri e competenze, delle quali dispongono, in favore di taluni soggetti a scapito di altri, svolgendo o meno le verifiche, levando o meno le sanzioni.
40	Controlli sull'uso del territorio	omessa verifica per interesse di parte	A	A	N	B	A	M	A	Gli uffici potrebbero utilizzare poteri e competenze, delle quali dispongono, in favore di taluni soggetti a scapito di altri, svolgendo o meno le verifiche, levando o meno le sanzioni.
41	Controlli sull'abbandono di rifiuti urbani	omessa verifica per interesse di parte	A	A	N	B	A	M	A	Gli uffici potrebbero utilizzare poteri e competenze, delle quali dispongono, in favore di taluni soggetti a scapito di altri, svolgendo o meno le verifiche, levando o meno le sanzioni.
42	Raccolta, recupero e smaltimento rifiuti	Selezione "pilotata". Omesso controllo dell'esecuzione del servizio	A++	M	A (in altri enti)	A	A	M	A++	I contratti d'appalto per la raccolta e lo smaltimento dei rifiuti, dati gli interessi economici che coinvolgono, possono celare comportamenti scorretti. Fatti di cronaca confermano la necessità di adeguate misure.
43	Gestione delle sanzioni per violazione del Codice della strada	violazione delle norme per interesse di parte: dilatazione dei tempi	A	M	A (in altri enti)	M	A	M	A	Gli uffici potrebbero utilizzare poteri e competenze, delle quali dispongono, in favore di taluni soggetti a scapito di altri, svolgendo o meno le verifiche, levando o meno le sanzioni.
44	Gestione ordinaria della entrate	violazione delle norme per interesse di parte: dilatazione dei tempi	B	M	N	A	A	A	B	Il processo non consente margini di discrezionalità significativi. Inoltre, i vantaggi che produce in favore dei terzi sono di valore, in genere, assai contenuto. Pertanto, il rischio è stato ritenuto basso (B) o molto basso (B-).
45	Gestione ordinaria delle spese di bilancio	ingiustificata dilatazione dei tempi per costringere il destinatario del provvedimento tardivo a concedere "utilità" al funzionario	A	M	N	A	A	A	A	Gli uffici potrebbero utilizzare poteri e competenze, delle quali dispongono, in favore di taluni soggetti a scapito di altri, accelerando o dilatando i tempi dei procedimenti
46	Adempimenti fiscali	violazione di norme	B-	B	N	A	A	A	B-	Il processo non consente margini di discrezionalità significativi. Inoltre, i vantaggi che produce in favore dei terzi sono di valore, in genere, assai contenuto. Pertanto, il rischio è stato ritenuto basso (B) o molto basso (B-).
47	Stipendi del personale	violazione di norme	B-	B	N	A	A	A	B-	Il processo non consente margini di discrezionalità significativi. Inoltre, i vantaggi che produce in favore dei terzi sono di valore, in genere, assai contenuto. Pertanto, il rischio è stato ritenuto basso (B) o molto basso (B-).

n.	Processo	Catalogo dei rischi principali	Indicatori di stima del livello di rischio						Valutazione complessiva	Motivazione
			livello di interesse "esterno"	discrezionalità del decisore interno alla PA	manifestazione di eventi corruttivi in passato	trasparenza del processo decisionale	livello di collaborazione del responsabile	grado di attuazione delle misure di trattamento		
48	Tributi locali (IMU, addizionale IRPEF, ecc.)	violazione di norme	B	M	N	A	A	A	B	Il processo non consente margini di discrezionalità significativi. Inoltre, i vantaggi che produce in favore dei terzi sono di valore, in genere, assai contenuto. Pertanto, il rischio è stato ritenuto basso (B) o molto basso (B-).
49	manutenzione delle aree verdi	Selezione "pilotata". Omesso controllo dell'esecuzione del servizio	B	M	N	M	A	M	M	Gli uffici potrebbero utilizzare impropriamente poteri e competenze per ottenere utilità personali. Dati gli interessi economici, in genere modesti, che il processo genera in favore di terzi, il rischio è stato ritenuto Medio.
50	manutenzione delle strade e delle aree pubbliche	Selezione "pilotata". Omesso controllo dell'esecuzione del servizio	B	M	N	M	A	M	M	Gli uffici potrebbero utilizzare impropriamente poteri e competenze per ottenere utilità personali. Dati gli interessi economici, in genere modesti, che il processo genera in favore di terzi, il rischio è stato ritenuto Medio.
51	installazione e manutenzione segnaletica, orizzontale e verticale, su strade e aree pubbliche	Selezione "pilotata". Omesso controllo dell'esecuzione del servizio	B	M	N	M	A	M	M	Gli uffici potrebbero utilizzare impropriamente poteri e competenze per ottenere utilità personali. Dati gli interessi economici, in genere modesti, che il processo genera in favore di terzi, il rischio è stato ritenuto Medio.
52	servizio di rimozione della neve e del ghiaccio su strade e aree pubbliche	Selezione "pilotata". Omesso controllo dell'esecuzione del servizio	B	M	N	M	A	M	M	Gli uffici potrebbero utilizzare impropriamente poteri e competenze per ottenere utilità personali. Dati gli interessi economici, in genere modesti, che il processo genera in favore di terzi, il rischio è stato ritenuto Medio.
53	manutenzione dei cimiteri	Selezione "pilotata". Omesso controllo dell'esecuzione del servizio	B	M	N	M	A	M	M	Gli uffici potrebbero utilizzare impropriamente poteri e competenze per ottenere utilità personali. Dati gli interessi economici, in genere modesti, che il processo genera in favore di terzi, il rischio è stato ritenuto Medio.
54	servizi di custodia dei cimiteri	Selezione "pilotata". Omesso controllo dell'esecuzione del servizio	B	M	N	M	A	M	M	Gli uffici potrebbero utilizzare impropriamente poteri e competenze per ottenere utilità personali. Dati gli interessi economici, in genere modesti, che il processo genera in favore di terzi, il rischio è stato ritenuto Medio.
55	manutenzione degli immobili e degli impianti di proprietà dell'ente	Selezione "pilotata". Omesso controllo dell'esecuzione del servizio	B	M	N	M	A	M	M	Gli uffici potrebbero utilizzare impropriamente poteri e competenze per ottenere utilità personali. Dati gli interessi economici, in genere modesti, che il processo genera in favore di terzi, il rischio è stato ritenuto Medio.
56	manutenzione degli edifici scolastici	Selezione "pilotata". Omesso controllo dell'esecuzione del servizio	B	M	N	M	A	M	M	Gli uffici potrebbero utilizzare impropriamente poteri e competenze per ottenere utilità personali. Dati gli interessi economici, in genere modesti, che il processo genera in favore di terzi, il rischio è stato ritenuto Medio.
57	servizi di pubblica illuminazione	violazione di norme, anche interne, per interesse/utilità	B	M	N	M	A	M	M	Gli uffici potrebbero utilizzare impropriamente poteri e competenze per ottenere utilità personali. Dati gli interessi economici, in genere modesti, che il processo genera in favore di terzi, il rischio è stato ritenuto Medio.
58	manutenzione della rete e degli impianti di pubblica illuminazione	Selezione "pilotata". Omesso controllo dell'esecuzione del servizio	B	M	N	M	A	M	M	Gli uffici potrebbero utilizzare impropriamente poteri e competenze per ottenere utilità personali. Dati gli interessi economici, in genere modesti, che il processo genera in favore di terzi, il rischio è stato ritenuto Medio.
59	servizi di gestione biblioteche	violazione di norme, anche interne, per interesse/utilità	B	M	N	M	A	M	M	Gli uffici potrebbero utilizzare impropriamente poteri e competenze per ottenere utilità personali. Dati gli interessi economici, in genere modesti, che il processo genera in favore di terzi, il rischio è stato ritenuto Medio.
60	servizi di gestione musei	violazione di norme, anche interne, per interesse/utilità	B	M	N	M	A	M	M	Gli uffici potrebbero utilizzare impropriamente poteri e competenze per ottenere utilità personali. Dati gli interessi economici, in genere modesti, che il processo genera in favore di terzi, il rischio è stato ritenuto Medio.
61	servizi di gestione delle farmacie	violazione di norme, anche interne, per interesse/utilità	B	M	N	M	A	M	M	Gli uffici potrebbero utilizzare impropriamente poteri e competenze per ottenere utilità personali. Dati gli interessi economici, in genere modesti, che il processo genera in favore di terzi, il rischio è stato ritenuto Medio.
62	servizi di gestione impianti sportivi	violazione di norme, anche interne, per interesse/utilità	B	M	N	M	A	M	M	Gli uffici potrebbero utilizzare impropriamente poteri e competenze per ottenere utilità personali. Dati gli interessi economici, in genere modesti, che il processo genera in favore di terzi, il rischio è stato ritenuto Medio.
63	servizi di gestione hardware e software	Selezione "pilotata". Omesso controllo dell'esecuzione del servizio	B	M	N	M	A	M	M	Gli uffici potrebbero utilizzare impropriamente poteri e competenze per ottenere utilità personali. Dati gli interessi economici, in genere modesti, che il processo genera in favore di terzi, il rischio è stato ritenuto Medio.
64	servizi di disaster recovery e backup	Selezione "pilotata". Omesso controllo dell'esecuzione del servizio	B	M	N	M	A	M	M	Gli uffici potrebbero utilizzare impropriamente poteri e competenze per ottenere utilità personali. Dati gli interessi economici, in genere modesti, che il processo genera in favore di terzi, il rischio è stato ritenuto Medio.
65	gestione del sito web	violazione di norme, anche interne, per interesse/utilità	B	M	N	M	A	M	M	Gli uffici potrebbero utilizzare impropriamente poteri e competenze per ottenere utilità personali. Dati gli interessi economici, in genere modesti, che il processo genera in favore di terzi, il rischio è stato ritenuto Medio.
66	Gestione delle Isole ecologiche	Selezione "pilotata". Omesso controllo dell'esecuzione del servizio	A	M	N	M	A	M	A	I contratti d'appalto per la raccolta e lo smaltimento dei rifiuti, dati gli interessi economici che coinvolgono, possono celare comportamenti scorretti. Fatti di cronaca confermano la necessità di adeguate misure.
67	Pulizia delle strade e delle aree pubbliche	violazione delle norme, anche interne, per interesse/utilità	A	M	N	M	A	M	A	I contratti d'appalto per la raccolta e lo smaltimento dei rifiuti, dati gli interessi economici che coinvolgono, possono celare comportamenti scorretti. Fatti di cronaca confermano la necessità di adeguate misure.
68	Pulizia dei cimiteri	violazione delle norme, anche interne, per interesse/utilità	A	M	N	M	A	M	A	I contratti d'appalto per la raccolta e lo smaltimento dei rifiuti, dati gli interessi economici che coinvolgono, possono celare comportamenti scorretti. Fatti di cronaca confermano la necessità di adeguate misure.
69	Pulizia degli immobili e degli impianti di proprietà dell'ente	violazione delle norme, anche interne, per interesse/utilità	A	M	N	M	A	M	A	I contratti d'appalto per la raccolta e lo smaltimento dei rifiuti, dati gli interessi economici che coinvolgono, possono celare comportamenti scorretti. Fatti di cronaca confermano la necessità di adeguate misure.

n.	Processo	Catalogo dei rischi principali	Indicatori di stima del livello di rischio						Valutazione complessiva	Motivazione
			livello di interesse "esterno"	discrezionalità del decisore interno alla PA	manifestazione di eventi corruttivi in passato	trasparenza del processo decisionale	livello di collaborazione del responsabile	grado di attuazione delle misure di trattamento		
70	Permesso di costruire	violazione delle norme, dei limiti e degli indici urbanistici per interesse di parte	A+	M	A (in altri enti)	A	A	M	A+	L'attività edilizia privata è sempre sostenuta da interessi economici, anche di valore considerevole, che potrebbero determinare i funzionari a tenere comportamenti scorretti.
71	Permesso di costruire in aree assoggettate ad autorizzazione paesaggistica	violazione delle norme, dei limiti e degli indici urbanistici per interesse di parte	A+	M	A (in altri enti)	A	A	M	A+	L'attività edilizia privata è sempre sostenuta da interessi economici, anche di valore considerevole, che potrebbero determinare i funzionari a tenere comportamenti scorretti.
72	Provvedimenti di pianificazione urbanistica generale	violazione del conflitto di interessi, delle norme, dei limiti e degli indici urbanistici per interesse di parte	A++	A++	A (in altri enti)	B	A	B	A++	La pianificazione urbanistica richiede scelte altamente discrezionali. Tale discrezionalità potrebbe essere utilizzata impropriamente per ottenere vantaggi ed utilità.
73	Provvedimenti di pianificazione urbanistica attuativa	violazione del conflitto di interessi, delle norme, dei limiti e degli indici urbanistici per interesse di parte	A++	A++	A (in altri enti)	B	A	B	A++	La pianificazione urbanistica richiede scelte altamente discrezionali. Tale discrezionalità potrebbe essere utilizzata impropriamente per ottenere vantaggi ed utilità.
74	Permesso di costruire convenzionato	conflitto di interessi, violazione delle norme, dei limiti e degli indici urbanistici per interesse di parte	A+	M	A (in altri enti)	A	A	M	A+	L'attività edilizia privata è sempre sostenuta da interessi economici, anche di valore considerevole, che potrebbero determinare i funzionari a tenere comportamenti scorretti.
75	Gestione del reticolo idrico minore	violazione delle norme procedurali per interesse/utilità di parte	M	M	N	A	A	M	M	Gli uffici potrebbero utilizzare impropriamente poteri e competenze per ottenere utilità personali. Dati gli interessi economici, in genere modesti, che il processo genera in favore di terzi, il rischio è stato ritenuto Medio.
76	Procedimento per l'insediamento di una nuova cava	violazione dei divieti su conflitto di interessi, violazione di norme, limiti e indici urbanistici per interesse/utilità di parte	A+	M	N	A	A	M	A+	L'attività imprenditoriale privata per sua natura è sempre sostenuta da interessi economici, anche ingenti. Gli uffici potrebbero utilizzare impropriamente poteri e competenze delle quali dispongono, per conseguire vantaggi e utilità indebite (favorendo o intralciando la procedura).
77	Procedimento urbanistico per l'insediamento di un centro commerciale	violazione dei divieti su conflitto di interessi, violazione di norme, limiti e indici urbanistici per interesse/utilità di parte	A++	A	N	A	A	M	A++	L'attività imprenditoriale privata per sua natura è sempre sostenuta da interessi economici, anche ingenti. Gli uffici potrebbero utilizzare impropriamente poteri e competenze delle quali dispongono, per conseguire vantaggi e utilità indebite (favorendo o intralciando la procedura).
78	Sicurezza ed ordine pubblico	violazione di norme, regolamenti, ordini di servizio	B	M	N	B	A	M	B	Il processo non consente margini di discrezionalità significativi. Inoltre, i vantaggi che produce in favore dei terzi sono di valore, in genere, assai contenuto. Pertanto, il rischio è stato ritenuto basso (B) o molto basso (B-).
79	Servizi di protezione civile	violazione delle norme, anche di regolamento, per interesse di parte	B	M	N	B	A	M	B	Il processo non consente margini di discrezionalità significativi. Inoltre, i vantaggi che produce in favore dei terzi sono di valore, in genere, assai contenuto. Pertanto, il rischio è stato ritenuto basso (B) o molto basso (B-).
80	Designazione dei rappresentanti dell'ente presso enti, società, fondazioni.	violazione dei limiti in materia di conflitto di interessi e delle norme procedurali per interesse/utilità dell'organo che nomina	A	A	N	B	A	M	A	La nomina di amministratori in società, enti, organismi collegati alla PA, talvolta di persone prive di adeguate competenze, può celare condotte scorrette e conflitti di interesse.
81	Concessione di sovvenzioni, contributi, sussidi, ecc.	violazione delle norme, anche di regolamento, per interesse di parte	A	M	N	M	A	M	A	Gli uffici potrebbero utilizzare poteri e competenze, delle quali dispongono, per vantaggi e utilità personali, in favore di taluni soggetti a scapito di altri.
82	Autorizzazioni ex artt. 68 e 69 del TULPS (spettacoli, intrattenimenti, ecc.)	ingiustificata dilatazione dei tempi per costringere il destinatario del provvedimento tardivo a concedere "utilità" al funzionario	A	M	N	M	A	M	A	Gli uffici potrebbero utilizzare poteri e competenze, delle quali dispongono, per vantaggi e utilità personali, in favore di taluni soggetti a scapito di altri.
83	Servizi per minori e famiglie	Selezione "pilotata" per interesse/utilità di uno o più commissari	A	M	N	M	A	M	A	Gli uffici potrebbero utilizzare poteri e competenze, delle quali dispongono, per vantaggi e utilità personali, in favore di taluni soggetti a scapito di altri.
84	Servizi assistenziali e socio-sanitari per anziani	Selezione "pilotata" per interesse/utilità di uno o più commissari	A	M	N	M	A	M	A	Gli uffici potrebbero utilizzare poteri e competenze, delle quali dispongono, per vantaggi e utilità personali, in favore di taluni soggetti a scapito di altri.
85	Servizi per disabili	Selezione "pilotata" per interesse/utilità di uno o più commissari	A	M	N	M	A	M	A	Gli uffici potrebbero utilizzare poteri e competenze, delle quali dispongono, per vantaggi e utilità personali, in favore di taluni soggetti a scapito di altri.
86	Servizi per adulti in difficoltà	Selezione "pilotata" per interesse/utilità di uno o più commissari	A	M	N	M	A	M	A	Gli uffici potrebbero utilizzare poteri e competenze, delle quali dispongono, per vantaggi e utilità personali, in favore di taluni soggetti a scapito di altri.
87	Servizi di integrazione dei cittadini stranieri	Selezione "pilotata" per interesse/utilità di uno o più commissari	A	M	N	M	A	M	A	Gli uffici potrebbero utilizzare poteri e competenze, delle quali dispongono, per vantaggi e utilità personali, in favore di taluni soggetti a scapito di altri.
88	Gestione delle sepolture e dei loculi	ingiustificata richiesta di "utilità" da parte del funzionario	M	M	N	M	A	M	M	Gli uffici potrebbero utilizzare impropriamente poteri e competenze per ottenere utilità personali. Dati gli interessi economici, in genere modesti, che il processo genera in favore di terzi, il rischio è stato ritenuto Medio.
89	Concessioni demaniali per tombe di famiglia	Selezione "pilotata" per interesse/utilità di uno o più commissari	M	M	N	M	A	M	M	Gli uffici potrebbero utilizzare impropriamente poteri e competenze per ottenere utilità personali. Dati gli interessi economici, in genere modesti, che il processo genera in favore di terzi, il rischio è stato ritenuto Medio.
90	Procedimenti di esumazione ed estumulazione	violazione delle norme procedurali per interesse/utilità di parte	B	M	N	A	A	A	B	Il processo non consente margini di discrezionalità significativi. Inoltre, i vantaggi che produce in favore dei terzi sono di valore, in genere, assai contenuto. Pertanto, il rischio è stato ritenuto basso (B) o molto basso (B-).
91	Gestione degli alloggi pubblici	selezione "pilotata", violazione delle norme procedurali per interesse/utilità di parte	A	M	N	A	A	M	A	Gli uffici potrebbero utilizzare poteri e competenze, delle quali dispongono, per vantaggi e utilità personali, in favore di taluni soggetti a scapito di altri.
92	Gestione del diritto allo studio e del sostegno scolastico	violazione delle norme procedurali per interesse/utilità di parte	M	M	N	M	A	A	M	Gli uffici potrebbero utilizzare impropriamente poteri e competenze per ottenere utilità personali. Dati gli interessi economici, in genere modesti, che il processo genera in favore di terzi, il rischio è stato ritenuto Medio.

n.	Processo	Catalogo dei rischi principali	Indicatori di stima del livello di rischio						Valutazione complessiva	Motivazione
			livello di interesse "esterno"	discrezionalità del decisore interno alla PA	manifestazione di eventi corruttivi in passato	trasparenza del processo decisionale	livello di collaborazione del responsabile	grado di attuazione delle misure di trattamento		
93	Asili nido	violazione delle norme procedurali e delle "graduatorie" per interesse/utilità di parte	B	M	N	M	A	A	B	Il processo non consente margini di discrezionalità significativi. Inoltre, i vantaggi che produce in favore dei terzi sono di valore, in genere, assai contenuto. Pertanto, il rischio è stato ritenuto basso (B) o molto basso (B-).
94	Servizio di "dopo scuola"	violazione delle norme procedurali e delle "graduatorie" per interesse/utilità di parte	B	M	N	M	A	A	B	Il processo non consente margini di discrezionalità significativi. Inoltre, i vantaggi che produce in favore dei terzi sono di valore, in genere, assai contenuto. Pertanto, il rischio è stato ritenuto basso (B) o molto basso (B-).
95	Servizio di trasporto scolastico	violazione delle norme procedurali e delle "graduatorie" per interesse/utilità di parte	B	M	N	M	A	A	B	Il processo non consente margini di discrezionalità significativi. Inoltre, i vantaggi che produce in favore dei terzi sono di valore, in genere, assai contenuto. Pertanto, il rischio è stato ritenuto basso (B) o molto basso (B-).
96	Servizio di mensa	violazione delle norme procedurali e delle "graduatorie" per interesse/utilità di parte	B	M	N	M	A	A	B	Il processo non consente margini di discrezionalità significativi. Inoltre, i vantaggi che produce in favore dei terzi sono di valore, in genere, assai contenuto. Pertanto, il rischio è stato ritenuto basso (B) o molto basso (B-).
97	Autorizzazione all'occupazione del suolo pubblico	ingiustificata dilatazione dei tempi per costringere il destinatario del provvedimento tardivo a concedere "utilità" al funzionario	M	M	N	M	A	A	M	Gli uffici potrebbero utilizzare impropriamente poteri e competenze per ottenere utilità personali. Dati gli interessi economici, in genere modesti, che il processo genera in favore di terzi, il rischio è stato ritenuto Medio.
98	Pratiche anagrafiche	ingiustificata dilatazione dei tempi per costringere il destinatario del provvedimento tardivo a concedere "utilità" al funzionario	B-	B-	N	A	A	A	B-	Il processo non consente margini di discrezionalità significativi. Inoltre, i vantaggi che produce in favore dei terzi sono di valore, in genere, assai contenuto. Pertanto, il rischio è stato ritenuto basso (B) o molto basso (B-).
99	Certificazioni anagrafiche	ingiustificata dilatazione dei tempi per costringere il destinatario del provvedimento tardivo a concedere "utilità" al funzionario	B-	B-	N	A	A	A	B-	Il processo non consente margini di discrezionalità significativi. Inoltre, i vantaggi che produce in favore dei terzi sono di valore, in genere, assai contenuto. Pertanto, il rischio è stato ritenuto basso (B) o molto basso (B-).
100	atti di nascita, morte, cittadinanza e matrimonio	ingiustificata dilatazione dei tempi per costringere il destinatario del provvedimento tardivo a concedere "utilità" al funzionario	B-	B-	N	A	A	A	B-	Il processo non consente margini di discrezionalità significativi. Inoltre, i vantaggi che produce in favore dei terzi sono di valore, in genere, assai contenuto. Pertanto, il rischio è stato ritenuto basso (B) o molto basso (B-).
101	Rilascio di documenti di identità	ingiustificata dilatazione dei tempi per costringere il destinatario del provvedimento tardivo a concedere "utilità" al funzionario	B-	B-	N	A	A	A	B-	Il processo non consente margini di discrezionalità significativi. Inoltre, i vantaggi che produce in favore dei terzi sono di valore, in genere, assai contenuto. Pertanto, il rischio è stato ritenuto basso (B) o molto basso (B-).
102	Rilascio di patrocini	violazione delle norme per interesse di parte	B	A	N	B	A	B	B	Il processo non consente margini di discrezionalità significativi. Inoltre, i vantaggi che produce in favore dei terzi sono di valore, in genere, assai contenuto. Pertanto, il rischio è stato ritenuto basso (B) o molto basso (B-).
103	Gestione della leva	violazione delle norme per interesse di parte	B-	B-	N	A	A	A	B-	Il processo non consente margini di discrezionalità significativi. Inoltre, i vantaggi che produce in favore dei terzi sono di valore, in genere, assai contenuto. Pertanto, il rischio è stato ritenuto basso (B) o molto basso (B-).
104	Consultazioni elettorali	violazione delle norme per interesse di parte	B-	B-	N	A	A	A	B-	Il processo non consente margini di discrezionalità significativi. Inoltre, i vantaggi che produce in favore dei terzi sono di valore, in genere, assai contenuto. Pertanto, il rischio è stato ritenuto basso (B) o molto basso (B-).
105	Gestione dell'elettorato	violazione delle norme per interesse di parte	B-	B-	N	A	A	A	B-	Il processo non consente margini di discrezionalità significativi. Inoltre, i vantaggi che produce in favore dei terzi sono di valore, in genere, assai contenuto. Pertanto, il rischio è stato ritenuto basso (B) o molto basso (B-).

**ALLEGATO "C"- Individuazione e programmazione delle misure**

n.	Processo	Catalogo dei rischi principali	Valutazione complessiva del livello di rischio	Motivazione della valutazione del rischio	Misure di prevenzione	Programmazione delle misure	Responsabile attuazione misure
	A	B	C	D	E	F	G
1	Incentivi economici al personale (produttività e retribuzioni di risultato)	Selezione "pilotata" per interesse personale di uno o più commissari	<b>A</b>	Gli uffici potrebbero utilizzare poteri e competenze, delle quali dispongono, per vantaggi e utilità personali, in favore di taluni soggetti a scapito di altri.	1- <b>Misura di trasparenza generale:</b> è doveroso pubblicare tutte le informazioni elencate dal d.lgs.33/2013. 2- <b>Misura di controllo:</b> l'organo preposto ai controlli interni effettua controlli periodici, anche a campione. 3- <b>Formazione:</b> al personale deve essere somministrata adeguata formazione tecnico/giuridica.	La trasparenza deve essere attuata immediatamente. I controlli debbono essere effettuati dalla prima sessione utile successiva all'approvazione del PTCT. La formazione deve essere somministrata nel corso di ciascun anno in misura adeguata.	Risorde Umane
2	Concorso per l'assunzione di personale	Selezione "pilotata" per interesse/utilità di uno o più commissari	<b>A</b>	Gli uffici potrebbero utilizzare poteri e competenze, delle quali dispongono, per vantaggi e utilità personali, in favore di taluni soggetti a scapito di altri.	1- <b>Misura di trasparenza generale:</b> è doveroso pubblicare tutte le informazioni elencate dal d.lgs.33/2013. 2- <b>Misura di controllo:</b> l'organo preposto ai controlli interni effettua controlli periodici, anche a campione. 3- <b>Formazione:</b> al personale deve essere somministrata adeguata formazione tecnico/giuridica.	La trasparenza deve essere attuata immediatamente. I controlli debbono essere effettuati dalla prima sessione utile successiva all'approvazione del PTCT. La formazione deve essere somministrata nel corso di ciascun anno in misura adeguata.	Risorde Umane
3	Concorso per la progressione in carriera del personale	Selezione "pilotata" per interesse/utilità di uno o più commissari	<b>B</b>	Il processo non consente margini di discrezionalità significativi. Inoltre, i vantaggi che produce in favore dei terzi sono di valore, in genere, assai contenuto. Pertanto, il rischio è stato ritenuto basso (B) o molto basso (B-).	1- <b>Misura di trasparenza generale:</b> si ritiene sufficiente la pubblicazione di tutte le informazioni richieste dal d.lgs.33/2013 ed assicurare il correlato "accesso civico".	La trasparenza deve essere attuata immediatamente.	Risorde Umane
4	Gestione giuridica del personale: permessi, ferie, ecc.	violazione di norme, anche interne, per interesse/utilità	<b>B-</b>	Il processo non consente margini di discrezionalità significativi. Inoltre, i vantaggi che produce in favore dei terzi sono di valore, in genere, assai contenuto. Pertanto, il rischio è stato ritenuto basso (B) o molto basso (B-).	1- <b>Misura di trasparenza generale:</b> si ritiene sufficiente la pubblicazione di tutte le informazioni richieste dal d.lgs.33/2013 ed assicurare il correlato "accesso civico".	La trasparenza deve essere attuata immediatamente.	Risorde Umane
5	Relazioni sindacali (informazione, ecc.)	violazione di norme, anche interne, per interesse/utilità	<b>B-</b>	Il processo non consente margini di discrezionalità significativi. Inoltre, i vantaggi che produce in favore dei terzi sono di valore, in genere, assai contenuto. Pertanto, il rischio è stato ritenuto basso (B) o molto basso (B-).	1- <b>Misura di trasparenza generale:</b> si ritiene sufficiente la pubblicazione di tutte le informazioni richieste dal d.lgs.33/2013 ed assicurare il correlato "accesso civico".	La trasparenza deve essere attuata immediatamente.	Risorde Umane
6	Contrattazione decentrata integrativa	violazione di norme, anche interne, per interesse/utilità	<b>B-</b>	Il processo non consente margini di discrezionalità significativi. Inoltre, i vantaggi che produce in favore dei terzi sono di valore, in genere, assai contenuto. Pertanto, il rischio è stato ritenuto basso (B) o molto basso (B-).	1- <b>Misura di trasparenza generale:</b> si ritiene sufficiente la pubblicazione di tutte le informazioni richieste dal d.lgs.33/2013 ed assicurare il correlato "accesso civico".	La trasparenza deve essere attuata immediatamente.	Risorde Umane
7	servizi di formazione del personale dipendente	selezione "pilotata" del formatore per interesse/utilità di parte	<b>M</b>	Trattandosi di contratto d'appalto di servizi, dati gli interessi economici che attiva, potrebbe celare comportamenti scorretti a favore di taluni operatori in danno di altri.	1- <b>Misura di trasparenza generale:</b> si ritiene sufficiente la pubblicazione di tutte le informazioni richieste dal d.lgs.33/2013 ed assicurare il correlato "accesso civico".	La trasparenza deve essere attuata immediatamente.	Risorde Umane
8	Levata dei protesti	violazione delle norme per interesse di parte: dilatazione dei tempi	<b>A+</b>	L'attività di levata dei protesti, svolta in autonomia dal segretario, è in costante riduzione sia per numeri che per valori. Ciò nonostante, fatti di cronaca, che hanno coinvolto altri enti, impongono particolare attenzione	1- <b>Misura specifica di controllo:</b> l'attività di levata dei protesti deve essere oggetto di verifica periodica da parte di una commissione tecnica appositamente costituita. 2- <b>Misura specifica di trasparenza:</b> i verbali della commissione sono pubblicati in amministrazione trasparente.	La commissione deve essere costituita entro il <b>30 giugno 2020</b> ed avviare i lavori entro settembre.	Segreteria
9	Gestione dei procedimenti di segnalazione e reclamo	violazione delle norme per interesse di parte	<b>M</b>	Gli uffici potrebbero utilizzare impropriamente poteri e competenze per ottenere vantaggi e utilità personali. Ma dati i valori economici, in genere modesti, che il processo attiva, il rischio è stato ritenuto Medio.	1- <b>Misura di trasparenza generale:</b> si ritiene sufficiente la pubblicazione di tutte le informazioni richieste dal d.lgs.33/2013 ed assicurare il correlato "accesso civico".	La trasparenza deve essere attuata immediatamente.	Segreteria
10	Supporto giuridico e pareri legali	violazione di norme, anche interne, per interesse/utilità	<b>M</b>	Gli uffici potrebbero utilizzare impropriamente poteri e competenze per ottenere vantaggi e utilità personali. Ma dati i valori economici, in genere modesti, che il processo attiva, il rischio è stato ritenuto Medio.	1- <b>Misura di trasparenza generale:</b> si ritiene sufficiente la pubblicazione di tutte le informazioni richieste dal d.lgs.33/2013 ed assicurare il correlato "accesso civico".	La trasparenza deve essere attuata immediatamente.	Segreteria
11	Gestione del contenzioso	violazione di norme, anche interne, per interesse/utilità	<b>M</b>	Gli uffici potrebbero utilizzare impropriamente poteri e competenze per ottenere vantaggi e utilità personali. Ma dati i valori economici, in genere modesti, che il processo attiva, il rischio è stato ritenuto Medio.	1- <b>Misura di trasparenza generale:</b> si ritiene sufficiente la pubblicazione di tutte le informazioni richieste dal d.lgs.33/2013 ed assicurare il correlato "accesso civico".	La trasparenza deve essere attuata immediatamente.	Segreteria
12	Gestione del protocollo	Ingiustificata dilatazione dei tempi	<b>B-</b>	Il processo non consente margini di discrezionalità significativi. Inoltre, i vantaggi che produce in favore dei terzi sono di valore, in genere, assai contenuto. Pertanto, il rischio è stato ritenuto basso (B) o molto basso (B-).	1- <b>Misura di trasparenza generale:</b> si ritiene sufficiente la pubblicazione di tutte le informazioni richieste dal d.lgs.33/2013 ed assicurare il correlato "accesso civico".	La trasparenza deve essere attuata immediatamente.	Segreteria
13	Organizzazione eventi culturali ricreativi	violazione delle norme per interesse di parte	<b>M</b>	Gli uffici potrebbero utilizzare impropriamente poteri e competenze per ottenere vantaggi e utilità personali. Ma dati i valori economici, in genere modesti, che il processo attiva, il rischio è stato ritenuto Medio.	1- <b>Misura di trasparenza generale:</b> si ritiene sufficiente la pubblicazione di tutte le informazioni richieste dal d.lgs.33/2013 ed assicurare il correlato "accesso civico".	La trasparenza deve essere attuata immediatamente.	Ufficio cultura turismo

n.	Processo	Catalogo dei rischi principali	Valutazione complessiva del livello di rischio	Motivazione della valutazione del rischio	Misure di prevenzione	Programmazione delle misure	Responsabile attuazione misure
14	Funzionamento degli organi collegiali	violazione delle norme per interesse di parte	<b>B-</b>	Il processo non consente margini di discrezionalità significativi. Inoltre, i vantaggi che produce in favore dei terzi sono di valore, in genere, assai contenuto. Pertanto, il rischio è stato ritenuto basso (B) o molto basso (B-).	1- <b>Misura di trasparenza generale:</b> si ritiene sufficiente la pubblicazione di tutte le informazioni richieste dal d.lgs.33/2013 ed assicurare il correlato "accesso civico".	La trasparenza deve essere attuata immediatamente.	Segreteria
15	Istruttoria delle deliberazioni	violazione delle norme procedurali	<b>B-</b>	Il processo non consente margini di discrezionalità significativi. Inoltre, i vantaggi che produce in favore dei terzi sono di valore, in genere, assai contenuto. Pertanto, il rischio è stato ritenuto basso (B) o molto basso (B-).	1- <b>Misura di trasparenza generale:</b> si ritiene sufficiente la pubblicazione di tutte le informazioni richieste dal d.lgs.33/2013 ed assicurare il correlato "accesso civico".	La trasparenza deve essere attuata immediatamente.	Tutti gli uffici
16	Pubblicazione delle deliberazioni	violazione delle norme procedurali	<b>B-</b>	Il processo non consente margini di discrezionalità significativi. Inoltre, i vantaggi che produce in favore dei terzi sono di valore, in genere, assai contenuto. Pertanto, il rischio è stato ritenuto basso (B) o molto basso (B-).	1- <b>Misura di trasparenza generale:</b> si ritiene sufficiente la pubblicazione di tutte le informazioni richieste dal d.lgs.33/2013 ed assicurare il correlato "accesso civico".	La trasparenza deve essere attuata immediatamente.	Segreteria
17	Accesso agli atti, accesso civico	violazione di norme per interesse/utilità	<b>M</b>	Gli uffici potrebbero utilizzare impropriamente poteri e competenze per ottenere vantaggi e utilità personali. Ma dati i valori economici, in genere modesti, che il processo attiva, il rischio è stato ritenuto Medio.	1- <b>Misura di trasparenza generale:</b> si ritiene sufficiente la pubblicazione di tutte le informazioni richieste dal d.lgs.33/2013 ed assicurare il correlato "accesso civico".	La trasparenza deve essere attuata immediatamente.	Tutti gli uffici
18	Gestione dell'archivio corrente e di deposito	violazione di norme procedurali, anche interne	<b>B-</b>	Il processo non consente margini di discrezionalità significativi. Inoltre, i vantaggi che produce in favore dei terzi sono di valore, in genere, assai contenuto. Pertanto, il rischio è stato ritenuto basso (B) o molto basso (B-).	1- <b>Misura di trasparenza generale:</b> si ritiene sufficiente la pubblicazione di tutte le informazioni richieste dal d.lgs.33/2013 ed assicurare il correlato "accesso civico".	La trasparenza deve essere attuata immediatamente.	Segreteria
19	Gestione dell'archivio storico	violazione di norme procedurali, anche interne	<b>B-</b>	Il processo non consente margini di discrezionalità significativi. Inoltre, i vantaggi che produce in favore dei terzi sono di valore, in genere, assai contenuto. Pertanto, il rischio è stato ritenuto basso (B) o molto basso (B-).	1- <b>Misura di trasparenza generale:</b> si ritiene sufficiente la pubblicazione di tutte le informazioni richieste dal d.lgs.33/2013 ed assicurare il correlato "accesso civico".	La trasparenza deve essere attuata immediatamente.	Ufficio cultura turismo
20	formazione di determinazioni, ordinanze, decreti ed altri atti amministrativi	violazione delle norme per interesse di parte	<b>B-</b>	Il processo non consente margini di discrezionalità significativi. Inoltre, i vantaggi che produce in favore dei terzi sono di valore, in genere, assai contenuto. Pertanto, il rischio è stato ritenuto basso (B) o molto basso (B-).	1- <b>Misura di trasparenza generale:</b> si ritiene sufficiente la pubblicazione di tutte le informazioni richieste dal d.lgs.33/2013 ed assicurare il correlato "accesso civico".	La trasparenza deve essere attuata immediatamente.	Tutti gli uffici
21	Indagini di customer satisfaction e qualità	violazione di norme procedurali per "pilotare" gli esiti e celare criticità	<b>B</b>	I vantaggi che il processo produce in favore dei terzi sono di valore, in genere, assai contenuto. Pertanto, il rischio è stato ritenuto basso (B) o molto basso (B-).	1- <b>Misura di trasparenza generale:</b> si ritiene sufficiente la pubblicazione di tutte le informazioni richieste dal d.lgs.33/2013 ed assicurare il correlato "accesso civico".	La trasparenza deve essere attuata immediatamente.	Tutti gli uffici
22	Selezione per l'affidamento di incarichi professionali	Selezione "pilotata" per interesse/utilità di uno o più commissari	<b>A+</b>	I contratti d'appalto di lavori, forniture e servizi, dati gli interessi economici che attivano, possono celare comportamenti scorretti a favore di talune imprese e in danno di altre. Fatti di cronaca confermano la necessità di adeguate misure.	1- <b>Misura di trasparenza generale e specifica:</b> è necessario pubblicare in amministrazione trasparente tutte le informazioni imposte dal d.lgs.33/2013 e dal Codice dei contratti pubblici. 2- <b>Misura di controllo specifica:</b> l'organo preposto ai controlli interni verifica, anche a campione, lo svolgimento delle selezioni.	La trasparenza deve essere attuata immediatamente. I controlli debbono essere effettuati dalla prima sessione utile successiva all'approvazione del PTPCT.	Tutti gli uffici
23	Affidamento mediante procedura aperta (o ristretta) di lavori, servizi, forniture	Selezione "pilotata" per interesse/utilità di uno o più commissari	<b>A++</b>	I contratti d'appalto di lavori, forniture e servizi, dati gli interessi economici che attivano, possono celare comportamenti scorretti a favore di talune imprese e in danno di altre. Fatti di cronaca confermano la necessità di adeguate misure.	1- <b>Misura di trasparenza generale e specifica:</b> è necessario pubblicare in amministrazione trasparente tutte le informazioni imposte dal d.lgs.33/2013 e dal Codice dei contratti pubblici. 2- <b>Misura di controllo specifica:</b> l'organo preposto ai controlli interni, con regolarità, deve verificare lo svolgimento delle selezioni. 3- <b>Formazione:</b> al personale deve essere somministrata formazione tecnico/giuridica in materia di gare; 4- <b>Rotazione:</b> è necessaria la rotazione del personale dirigente, nonché di singoli responsabili di procedimento.	La trasparenza deve essere attuata immediatamente. I controlli debbono essere effettuati dalla prima sessione utile successiva all'approvazione del PTPCT. La formazione deve essere somministrata nel corso di ciascun anno in misura adeguata. La rotazione dovrà essere attuata alla prima scadenza utile di ciascun incarico.	Tutti gli uffici
24	Affidamento diretto di lavori, servizi o forniture	Selezione "pilotata" / mancata rotazione	<b>A++</b>	I contratti d'appalto di lavori, forniture e servizi, dati gli interessi economici che attivano, possono celare comportamenti scorretti a favore di talune imprese e in danno di altre. Fatti di cronaca confermano la necessità di adeguate misure.	1- <b>Misura di trasparenza generale e specifica:</b> è necessario pubblicare in amministrazione trasparente tutte le informazioni imposte dal d.lgs.33/2013 e dal Codice dei contratti pubblici. 2- <b>Misura di controllo specifica:</b> l'organo preposto ai controlli interni, con regolarità, deve verificare lo svolgimento delle selezioni. 3- <b>Formazione:</b> al personale deve essere somministrata formazione tecnico/giuridica in materia di gare; 4- <b>Rotazione:</b> è necessaria la rotazione del personale dirigente, nonché di singoli responsabili di procedimento.	La trasparenza deve essere attuata immediatamente. I controlli debbono essere effettuati dalla prima sessione utile successiva all'approvazione del PTPCT. La formazione deve essere somministrata nel corso di ciascun anno in misura adeguata. La rotazione dovrà essere attuata alla prima scadenza utile di ciascun incarico.	Tutti gli uffici
25	Gare ad evidenza pubblica di vendita di beni	selezione "pilotata" per interesse/utilità di uno o più commissari	<b>A+</b>	I contratti di vendita (in particolare di immobili pubblici), dati gli interessi economici che attivano, possono celare comportamenti scorretti a favore di talune imprese e in danno di altre.	1- <b>Misura di trasparenza generale e specifica:</b> è necessario pubblicare in amministrazione trasparente tutte le informazioni imposte dal d.lgs.33/2013 e dal Codice dei contratti pubblici. 2- <b>Misura di controllo specifica:</b> l'organo preposto ai controlli interni verifica, anche a campione, lo svolgimento delle selezioni.	La trasparenza deve essere attuata immediatamente. I controlli debbono essere effettuati dalla prima sessione utile successiva all'approvazione del PTPCT.	Tutti gli uffici

n.	Processo	Catalogo dei rischi principali	Valutazione complessiva del livello di rischio	Motivazione della valutazione del rischio	Misure di prevenzione	Programmazione delle misure	Responsabile attuazione misure
26	Affidamenti in house	violazione delle norme e dei limiti dell'in house providing per interesse/utilità di parte	<b>A+</b>	L'affidamento in house seppur a società pubbliche, non sempre efficienti, talvolta cela condotte scorrette e conflitti di interesse.	1- <b>Misura di trasparenza generale e specifica:</b> è necessario pubblicare in amministrazione trasparente tutte le informazioni imposte dal d.lgs.33/2013 e dal Codice dei contratti pubblici. 2- <b>Misura di controllo specifica:</b> l'organo preposto ai controlli interni, con regolarità, deve verificare lo svolgimento degli affidamenti e l'esecuzione dei "contratti di servizio".	La trasparenza deve essere attuata immediatamente. I controlli debbono essere effettuati dalla prima sessione utile successiva all'approvazione del PTPCT.	Tutti gli uffici
27	ATTIVITA': Nomina della commissione giudicatrice	Selezione "pilotata", con conseguente violazione delle norme procedurali, per interesse/utilità dell'organo che nomina	<b>A</b>	I contratti d'appalto di lavori, forniture e servizi, dati gli interessi economici che attivano, possono celare comportamenti scorretti a favore di talune imprese e in danno di altre. Fatti di cronaca confermano la necessità di adeguate misure.	1- <b>Misura di trasparenza generale e specifica:</b> è necessario pubblicare in amministrazione trasparente tutte le informazioni imposte dal d.lgs.33/2013 e dal Codice dei contratti pubblici. 2- <b>Misura di controllo specifica:</b> l'organo preposto ai controlli interni verifica, anche a campione, lo svolgimento delle selezioni.	La trasparenza deve essere attuata immediatamente. I controlli debbono essere effettuati dalla prima sessione utile successiva all'approvazione del PTPCT.	Ufficio gare
28	ATTIVITA': Verifica delle offerte anomale	Selezione "pilotata", con conseguente violazione delle norme procedurali, per interesse/utilità di uno o più commissari o del RUP	<b>A</b>	I contratti d'appalto di lavori, forniture e servizi, dati gli interessi economici che attivano, possono celare comportamenti scorretti a favore di talune imprese e in danno di altre. Fatti di cronaca confermano la necessità di adeguate misure.	1- <b>Misura di trasparenza generale e specifica:</b> è necessario pubblicare in amministrazione trasparente tutte le informazioni imposte dal d.lgs.33/2013 e dal Codice dei contratti pubblici. 2- <b>Misura di controllo specifica:</b> l'organo preposto ai controlli interni verifica, anche a campione, lo svolgimento delle selezioni.	La trasparenza deve essere attuata immediatamente. I controlli debbono essere effettuati dalla prima sessione utile successiva all'approvazione del PTPCT.	Ufficio gare
29	ATTIVITA': Proposta di aggiudicazione in base al prezzo	Selezione "pilotata", con conseguente violazione delle norme procedurali, per interesse/utilità di uno o più commissari	<b>A</b>	I contratti d'appalto di lavori, forniture e servizi, dati gli interessi economici che attivano, possono celare comportamenti scorretti a favore di talune imprese e in danno di altre. Fatti di cronaca confermano la necessità di adeguate misure.	1- <b>Misura di trasparenza generale e specifica:</b> è necessario pubblicare in amministrazione trasparente tutte le informazioni imposte dal d.lgs.33/2013 e dal Codice dei contratti pubblici. 2- <b>Misura di controllo specifica:</b> l'organo preposto ai controlli interni verifica, anche a campione, lo svolgimento delle selezioni.	La trasparenza deve essere attuata immediatamente. I controlli debbono essere effettuati dalla prima sessione utile successiva all'approvazione del PTPCT.	Ufficio gare
30	ATTIVITA': Proposta di aggiudicazione in base all'OEPV	Selezione "pilotata", con conseguente violazione delle norme procedurali, per interesse/utilità di uno o più commissari	<b>A</b>	I contratti d'appalto di lavori, forniture e servizi, dati gli interessi economici che attivano, possono celare comportamenti scorretti a favore di talune imprese e in danno di altre. Fatti di cronaca confermano la necessità di adeguate misure.	1- <b>Misura di trasparenza generale e specifica:</b> è necessario pubblicare in amministrazione trasparente tutte le informazioni imposte dal d.lgs.33/2013 e dal Codice dei contratti pubblici. 2- <b>Misura di controllo specifica:</b> l'organo preposto ai controlli interni verifica, anche a campione, lo svolgimento delle selezioni.	La trasparenza deve essere attuata immediatamente. I controlli debbono essere effettuati dalla prima sessione utile successiva all'approvazione del PTPCT.	Ufficio gare
31	Programmazione dei lavori	violazione delle norme procedurali	<b>M</b>	Gli organi deliberanti potrebbero utilizzare impropriamente i loro poteri per ottenere vantaggi e utilità personali. Ma dato che il processo non produce alcun vantaggio immediato a terzi, il rischio è stato ritenuto Medio.	1- <b>Misura di trasparenza generale:</b> si ritiene sufficiente la pubblicazione di tutte le informazioni richieste dal d.lgs.33/2013 ed assicurare il correlato "accesso civico".	La trasparenza deve essere attuata immediatamente.	Ufficio lavori pubblici
32	Programmazione di forniture e di servizi	violazione delle norme procedurali	<b>M</b>	Gli organi deliberanti potrebbero utilizzare impropriamente i loro poteri per ottenere vantaggi e utilità personali. Ma dato che il processo non produce alcun vantaggio immediato a terzi, il rischio è stato ritenuto Medio.	1- <b>Misura di trasparenza generale:</b> si ritiene sufficiente la pubblicazione di tutte le informazioni richieste dal d.lgs.33/2013 ed assicurare il correlato "accesso civico".	La trasparenza deve essere attuata immediatamente.	Ufficio lavori pubblici
33	Gestione e archiviazione dei contratti pubblici	violazione delle norme procedurali	<b>B-</b>	Il processo non consente margini di discrezionalità significativi. Inoltre, i vantaggi che produce in favore dei terzi sono di valore, in genere, assai contenuto. Pertanto, il rischio è stato ritenuto basso (B) o molto basso (B-).	1- <b>Misura di trasparenza generale:</b> si ritiene sufficiente la pubblicazione di tutte le informazioni richieste dal d.lgs.33/2013 ed assicurare il correlato "accesso civico".	La trasparenza deve essere attuata immediatamente.	Segreteria
34	Accertamenti e verifiche dei tributi locali	omessa verifica per interesse di parte	<b>A</b>	Gli uffici potrebbero utilizzare poteri e competenze, delle quali dispongono, in favore di taluni soggetti a scapito di altri, svolgendo o meno le verifiche, levando o meno le sanzioni.	1- <b>Misura di trasparenza generale:</b> è doveroso pubblicare tutte le informazioni elencate dal d.lgs.33/2013. 2- <b>Misura di controllo:</b> l'organo preposto ai controlli interni effettua controlli periodici, anche a campione. 3- <b>Formazione:</b> al personale deve essere somministrata adeguata formazione tecnico/giuridica.	La trasparenza deve essere attuata immediatamente. I controlli debbono essere effettuati dalla prima sessione utile successiva all'approvazione del PTPCT. La formazione deve essere somministrata nel corso di ciascun anno in misura adeguata.	Ufficio tributi
35	Accertamenti con adesione dei tributi locali	omessa verifica per interesse di parte	<b>A</b>	Gli uffici potrebbero utilizzare poteri e competenze, delle quali dispongono, in favore di taluni soggetti a scapito di altri, svolgendo o meno le verifiche, levando o meno le sanzioni.	1- <b>Misura di trasparenza generale:</b> è doveroso pubblicare tutte le informazioni elencate dal d.lgs.33/2013. 2- <b>Misura di controllo:</b> l'organo preposto ai controlli interni effettua controlli periodici, anche a campione. 3- <b>Formazione:</b> al personale deve essere somministrata adeguata formazione tecnico/giuridica.	La trasparenza deve essere attuata immediatamente. I controlli debbono essere effettuati dalla prima sessione utile successiva all'approvazione del PTPCT. La formazione deve essere somministrata nel corso di ciascun anno in misura adeguata.	Ufficio tributi

n.	Processo	Catalogo dei rischi principali	Valutazione complessiva del livello di rischio	Motivazione della valutazione del rischio	Misure di prevenzione	Programmazione delle misure	Responsabile attuazione misure
36	Accertamenti e controlli sull'attività edilizia privata (abusivi)	omessa verifica per interesse di parte	<b>A</b>	Gli uffici potrebbero utilizzare poteri e competenze, delle quali dispongono, in favore di taluni soggetti a scapito di altri, svolgendo o meno le verifiche, levando o meno le sanzioni.	<b>1- Misura di trasparenza generale:</b> è doveroso pubblicare tutte le informazioni elencate dal d.lgs.33/2013. <b>2- Misura di controllo:</b> l'organo preposto ai controlli interni effettua controlli periodici, anche a campione. <b>3-Formazione:</b> al personale deve essere somministrata adeguata formazione tecnico/giuridica.	La trasparenza deve essere attuata immediatamente. I controlli debbono essere effettuati dalla prima sessione utile successiva all'approvazione del PT/PCT. La formazione deve essere somministrata nel corso di ciascun anno in misura adeguata.	Ufficio edilizia privata / Polizia Locale
37	Vigilanza sulla circolazione e la sosta	omessa verifica per interesse di parte	<b>A</b>	Gli uffici potrebbero utilizzare poteri e competenze, delle quali dispongono, in favore di taluni soggetti a scapito di altri, svolgendo o meno le verifiche, levando o meno le sanzioni.	<b>1- Misura di trasparenza generale:</b> è doveroso pubblicare tutte le informazioni elencate dal d.lgs.33/2013. <b>2- Misura di controllo:</b> l'organo preposto ai controlli interni effettua controlli periodici, anche a campione. <b>3-Formazione:</b> al personale deve essere somministrata adeguata formazione tecnico/giuridica.	La trasparenza deve essere attuata immediatamente. I controlli debbono essere effettuati dalla prima sessione utile successiva all'approvazione del PT/PCT. La formazione deve essere somministrata nel corso di ciascun anno in misura adeguata.	Polizia Locale
38	Vigilanza e verifiche sulle attività commerciali in sede fissa	omessa verifica per interesse di parte	<b>A</b>	Gli uffici potrebbero utilizzare poteri e competenze, delle quali dispongono, in favore di taluni soggetti a scapito di altri, svolgendo o meno le verifiche, levando o meno le sanzioni.	<b>1- Misura di trasparenza generale:</b> è doveroso pubblicare tutte le informazioni elencate dal d.lgs.33/2013. <b>2- Misura di controllo:</b> l'organo preposto ai controlli interni effettua controlli periodici, anche a campione. <b>3-Formazione:</b> al personale deve essere somministrata adeguata formazione tecnico/giuridica.	La trasparenza deve essere attuata immediatamente. I controlli debbono essere effettuati dalla prima sessione utile successiva all'approvazione del PT/PCT. La formazione deve essere somministrata nel corso di ciascun anno in misura adeguata.	Polizia Locale / Ufficio Commercio
39	Vigilanza e verifiche su mercati ed ambulanti	omessa verifica per interesse di parte	<b>A</b>	Gli uffici potrebbero utilizzare poteri e competenze, delle quali dispongono, in favore di taluni soggetti a scapito di altri, svolgendo o meno le verifiche, levando o meno le sanzioni.	<b>1- Misura di trasparenza generale:</b> è doveroso pubblicare tutte le informazioni elencate dal d.lgs.33/2013. <b>2- Misura di controllo:</b> l'organo preposto ai controlli interni effettua controlli periodici, anche a campione. <b>3-Formazione:</b> al personale deve essere somministrata adeguata formazione tecnico/giuridica.	La trasparenza deve essere attuata immediatamente. I controlli debbono essere effettuati dalla prima sessione utile successiva all'approvazione del PT/PCT. La formazione deve essere somministrata nel corso di ciascun anno in misura adeguata.	Polizia Locale / Ufficio Commercio
40	Controlli sull'uso del territorio	omessa verifica per interesse di parte	<b>A</b>	Gli uffici potrebbero utilizzare poteri e competenze, delle quali dispongono, in favore di taluni soggetti a scapito di altri, svolgendo o meno le verifiche, levando o meno le sanzioni.	<b>1- Misura di trasparenza generale:</b> è doveroso pubblicare tutte le informazioni elencate dal d.lgs.33/2013. <b>2- Misura di controllo:</b> l'organo preposto ai controlli interni effettua controlli periodici, anche a campione. <b>3-Formazione:</b> al personale deve essere somministrata adeguata formazione tecnico/giuridica.	La trasparenza deve essere attuata immediatamente. I controlli debbono essere effettuati dalla prima sessione utile successiva all'approvazione del PT/PCT. La formazione deve essere somministrata nel corso di ciascun anno in misura adeguata.	Ufficio edilizia privata / Polizia Locale
41	Controlli sull'abbandono di rifiuti urbani	omessa verifica per interesse di parte	<b>A</b>	Gli uffici potrebbero utilizzare poteri e competenze, delle quali dispongono, in favore di taluni soggetti a scapito di altri, svolgendo o meno le verifiche, levando o meno le sanzioni.	<b>1- Misura di trasparenza generale:</b> è doveroso pubblicare tutte le informazioni elencate dal d.lgs.33/2013. <b>2- Misura di controllo:</b> l'organo preposto ai controlli interni effettua controlli periodici, anche a campione. <b>3-Formazione:</b> al personale deve essere somministrata adeguata formazione tecnico/giuridica.	La trasparenza deve essere attuata immediatamente. I controlli debbono essere effettuati dalla prima sessione utile successiva all'approvazione del PT/PCT. La formazione deve essere somministrata nel corso di ciascun anno in misura adeguata.	Polizia Locale / Ufficio ambiente
42	Raccolta, recupero e smaltimento rifiuti	Selezione "pilotata". Omesso controllo dell'esecuzione del servizio	<b>A++</b>	I contratti d'appalto per la raccolta e lo smaltimento dei rifiuti, dati gli interessi economici che coinvolgono, possono celare comportamenti scorretti. Fatti di cronaca confermano la necessità di adeguate misure.	<b>1- Misura di trasparenza generale e specifica:</b> è necessario pubblicare in amministrazione trasparente tutte le informazioni imposte dal d.lgs.33/2013 e dal Codice dei contratti pubblici. <b>2- Misura di controllo specifica:</b> l'organo preposto ai controlli interni, con regolarità, deve verificare l'esecuzione del contratto. <b>3- Formazione:</b> al personale deve essere somministrata adeguata formazione tecnico/giuridica; <b>4- Rotazione:</b> è necessaria la rotazione del personale dirigente, nonché di singoli responsabili di procedimento.	La trasparenza deve essere attuata immediatamente. I controlli debbono essere effettuati dalla prima sessione utile successiva all'approvazione del PT/PCT. La formazione deve essere somministrata nel corso di ciascun anno in misura adeguata. La rotazione dovrà essere attuata alla prima scadenza utile di ciascun incarico.	Polizia Locale / Ufficio ambiente
43	Gestione delle sanzioni per violazione del Codice della strada	violazione delle norme per interesse di parte: dilatazione dei tempi	<b>A</b>	Gli uffici potrebbero utilizzare poteri e competenze, delle quali dispongono, in favore di taluni soggetti a scapito di altri, svolgendo o meno le verifiche, levando o meno le sanzioni.	<b>1- Misura di trasparenza generale:</b> è doveroso pubblicare tutte le informazioni elencate dal d.lgs.33/2013. <b>2- Misura di controllo:</b> l'organo preposto ai controlli interni effettua controlli periodici, anche a campione. <b>3-Formazione:</b> al personale deve essere somministrata adeguata formazione tecnico/giuridica.	La trasparenza deve essere attuata immediatamente. I controlli debbono essere effettuati dalla prima sessione utile successiva all'approvazione del PT/PCT. La formazione deve essere somministrata nel corso di ciascun anno in misura adeguata.	Polizia Locale
44	Gestione ordinaria delle entrate	violazione delle norme per interesse di parte: dilatazione dei tempi	<b>B</b>	Il processo non consente margini di discrezionalità significativi. Inoltre, i vantaggi che produce in favore dei terzi sono di valore, in genere, assai contenuto. Pertanto, il rischio è stato ritenuto basso (B) o molto basso (B-).	<b>1- Misura di trasparenza generale:</b> si ritiene sufficiente la pubblicazione di tutte le informazioni richieste dal d.lgs.33/2013 ed assicurare il correlato "accesso civico".	La trasparenza deve essere attuata immediatamente.	Tutti gli uffici

n.	Processo	Catalogo dei rischi principali	Valutazione complessiva del livello di rischio	Motivazione della valutazione del rischio	Misure di prevenzione	Programmazione delle misure	Responsabile attuazione misure
45	Gestione ordinaria delle spese di bilancio	ingiustificata dilatazione dei tempi per costringere il destinatario del provvedimento tardivo a concedere "utilità" al funzionario	<b>A</b>	Gli uffici potrebbero utilizzare poteri e competenze, delle quali dispongono, in favore di taluni soggetti a scapito di altri, accelerando o dilatando i tempi dei procedimenti	1- <b>Misura di trasparenza generale:</b> è doveroso pubblicare tutte le informazioni elencate dal d.lgs.33/2013. 2- <b>Misura di controllo:</b> l'organo preposto ai controlli interni effettua controlli periodici, anche a campione. 3- <b>Formazione:</b> al personale deve essere somministrata adeguata formazione tecnico/giuridica.	La trasparenza deve essere attuata immediatamente. I controlli debbono essere effettuati dalla prima sessione utile successiva all'approvazione del PTPT. La formazione deve essere somministrata nel corso di ciascun anno in misura adeguata.	Tutti gli uffici
46	Adempimenti fiscali	violazione di norme	<b>B-</b>	Il processo non consente margini di discrezionalità significativi. Inoltre, i vantaggi che produce in favore dei terzi sono di valore, in genere, assai contenuto. Pertanto, il rischio è stato ritenuto basso (B) o molto basso (B-).	1- <b>Misura di trasparenza generale:</b> si ritiene sufficiente la pubblicazione di tutte le informazioni richieste dal d.lgs.33/2013 ed assicurare il correlato "accesso civico".	La trasparenza deve essere attuata immediatamente.	Ragioneria
47	Stipendi del personale	violazione di norme	<b>B-</b>	Il processo non consente margini di discrezionalità significativi. Inoltre, i vantaggi che produce in favore dei terzi sono di valore, in genere, assai contenuto. Pertanto, il rischio è stato ritenuto basso (B) o molto basso (B-).	1- <b>Misura di trasparenza generale:</b> si ritiene sufficiente la pubblicazione di tutte le informazioni richieste dal d.lgs.33/2013 ed assicurare il correlato "accesso civico".	La trasparenza deve essere attuata immediatamente.	Risorde Umane
48	Tributi locali (IMU, addizionale IRPEF, ecc.)	violazione di norme	<b>B</b>	Il processo non consente margini di discrezionalità significativi. Inoltre, i vantaggi che produce in favore dei terzi sono di valore, in genere, assai contenuto. Pertanto, il rischio è stato ritenuto basso (B) o molto basso (B-).	1- <b>Misura di trasparenza generale:</b> si ritiene sufficiente la pubblicazione di tutte le informazioni richieste dal d.lgs.33/2013 ed assicurare il correlato "accesso civico".	La trasparenza deve essere attuata immediatamente.	Ufficio tributi
49	manutenzione delle aree verdi	Selezione "pilotata". Omesso controllo dell'esecuzione del servizio	<b>M</b>	Gli uffici potrebbero utilizzare impropriamente poteri e competenze per ottenere utilità personali. Dati gli interessi economici, in genere modesti, che il processo genera in favore di terzi, il rischio è stato ritenuto Medio.	1- <b>Misura di trasparenza generale:</b> si ritiene sufficiente la pubblicazione di tutte le informazioni richieste dal d.lgs.33/2013 ed assicurare il correlato "accesso civico".	La trasparenza deve essere attuata immediatamente.	Ufficio gare / Ufficio Lavori Pubblici
50	manutenzione delle strade e delle aree pubbliche	Selezione "pilotata". Omesso controllo dell'esecuzione del servizio	<b>M</b>	Gli uffici potrebbero utilizzare impropriamente poteri e competenze per ottenere utilità personali. Dati gli interessi economici, in genere modesti, che il processo genera in favore di terzi, il rischio è stato ritenuto Medio.	1- <b>Misura di trasparenza generale:</b> si ritiene sufficiente la pubblicazione di tutte le informazioni richieste dal d.lgs.33/2013 ed assicurare il correlato "accesso civico".	La trasparenza deve essere attuata immediatamente.	Ufficio gare / Ufficio Lavori Pubblici
51	installazione e manutenzione segnaletica, orizzontale e verticale, su strade e aree pubbliche	Selezione "pilotata". Omesso controllo dell'esecuzione del servizio	<b>M</b>	Gli uffici potrebbero utilizzare impropriamente poteri e competenze per ottenere utilità personali. Dati gli interessi economici, in genere modesti, che il processo genera in favore di terzi, il rischio è stato ritenuto Medio.	1- <b>Misura di trasparenza generale:</b> si ritiene sufficiente la pubblicazione di tutte le informazioni richieste dal d.lgs.33/2013 ed assicurare il correlato "accesso civico".	La trasparenza deve essere attuata immediatamente.	Ufficio gare / Ufficio Lavori Pubblici
52	servizio di rimozione della neve e del ghiaccio su strade e aree pubbliche	Selezione "pilotata". Omesso controllo dell'esecuzione del servizio	<b>M</b>	Gli uffici potrebbero utilizzare impropriamente poteri e competenze per ottenere utilità personali. Dati gli interessi economici, in genere modesti, che il processo genera in favore di terzi, il rischio è stato ritenuto Medio.	1- <b>Misura di trasparenza generale:</b> si ritiene sufficiente la pubblicazione di tutte le informazioni richieste dal d.lgs.33/2013 ed assicurare il correlato "accesso civico".	La trasparenza deve essere attuata immediatamente.	Ufficio gare / Ufficio Lavori Pubblici
53	manutenzione dei cimiteri	Selezione "pilotata". Omesso controllo dell'esecuzione del servizio	<b>M</b>	Gli uffici potrebbero utilizzare impropriamente poteri e competenze per ottenere utilità personali. Dati gli interessi economici, in genere modesti, che il processo genera in favore di terzi, il rischio è stato ritenuto Medio.	1- <b>Misura di trasparenza generale:</b> si ritiene sufficiente la pubblicazione di tutte le informazioni richieste dal d.lgs.33/2013 ed assicurare il correlato "accesso civico".	La trasparenza deve essere attuata immediatamente.	Ufficio gare / Ufficio Lavori Pubblici
54	servizi di custodia dei cimiteri	Selezione "pilotata". Omesso controllo dell'esecuzione del servizio	<b>M</b>	Gli uffici potrebbero utilizzare impropriamente poteri e competenze per ottenere utilità personali. Dati gli interessi economici, in genere modesti, che il processo genera in favore di terzi, il rischio è stato ritenuto Medio.	1- <b>Misura di trasparenza generale:</b> si ritiene sufficiente la pubblicazione di tutte le informazioni richieste dal d.lgs.33/2013 ed assicurare il correlato "accesso civico".	La trasparenza deve essere attuata immediatamente.	Servizi cimiteriali
55	manutenzione degli immobili e degli impianti di proprietà dell'ente	Selezione "pilotata". Omesso controllo dell'esecuzione del servizio	<b>M</b>	Gli uffici potrebbero utilizzare impropriamente poteri e competenze per ottenere utilità personali. Dati gli interessi economici, in genere modesti, che il processo genera in favore di terzi, il rischio è stato ritenuto Medio.	1- <b>Misura di trasparenza generale:</b> si ritiene sufficiente la pubblicazione di tutte le informazioni richieste dal d.lgs.33/2013 ed assicurare il correlato "accesso civico".	La trasparenza deve essere attuata immediatamente.	Ufficio gare / Ufficio Lavori Pubblici
56	manutenzione degli edifici scolastici	Selezione "pilotata". Omesso controllo dell'esecuzione del servizio	<b>M</b>	Gli uffici potrebbero utilizzare impropriamente poteri e competenze per ottenere utilità personali. Dati gli interessi economici, in genere modesti, che il processo genera in favore di terzi, il rischio è stato ritenuto Medio.	1- <b>Misura di trasparenza generale:</b> si ritiene sufficiente la pubblicazione di tutte le informazioni richieste dal d.lgs.33/2013 ed assicurare il correlato "accesso civico".	La trasparenza deve essere attuata immediatamente.	Ufficio gare / Ufficio Lavori Pubblici
57	servizi di pubblica illuminazione	violazione di norme, anche interne, per interesse/utilità	<b>M</b>	Gli uffici potrebbero utilizzare impropriamente poteri e competenze per ottenere utilità personali. Dati gli interessi economici, in genere modesti, che il processo genera in favore di terzi, il rischio è stato ritenuto Medio.	1- <b>Misura di trasparenza generale:</b> si ritiene sufficiente la pubblicazione di tutte le informazioni richieste dal d.lgs.33/2013 ed assicurare il correlato "accesso civico".	La trasparenza deve essere attuata immediatamente.	Ufficio gare / Ufficio Lavori Pubblici

n.	Processo	Catalogo dei rischi principali	Valutazione complessiva del livello di rischio	Motivazione della valutazione del rischio	Misure di prevenzione	Programmazione delle misure	Responsabile attuazione misure
58	manutenzione della rete e degli impianti di pubblica illuminazione	Selezione "pilotata". Omesso controllo dell'esecuzione del servizio	M	Gli uffici potrebbero utilizzare impropriamente poteri e competenze per ottenere utilità personali. Dati gli interessi economici, in genere modesti, che il processo genera in favore di terzi, il rischio è stato ritenuto Medio.	1- <b>Misura di trasparenza generale:</b> si ritiene sufficiente la pubblicazione di tutte le informazioni richieste dal d.lgs.33/2013 ed assicurare il correlato "accesso civico".	La trasparenza deve essere attuata immediatamente.	Ufficio gare / Ufficio Lavori Pubblici
59	servizi di gestione biblioteche	violazione di norme, anche interne, per interesse/utilità	M	Gli uffici potrebbero utilizzare impropriamente poteri e competenze per ottenere utilità personali. Dati gli interessi economici, in genere modesti, che il processo genera in favore di terzi, il rischio è stato ritenuto Medio.	1- <b>Misura di trasparenza generale:</b> si ritiene sufficiente la pubblicazione di tutte le informazioni richieste dal d.lgs.33/2013 ed assicurare il correlato "accesso civico".	La trasparenza deve essere attuata immediatamente.	Servizio Biblioteca
60	servizi di gestione musei	violazione di norme, anche interne, per interesse/utilità	M	Gli uffici potrebbero utilizzare impropriamente poteri e competenze per ottenere utilità personali. Dati gli interessi economici, in genere modesti, che il processo genera in favore di terzi, il rischio è stato ritenuto Medio.	1- <b>Misura di trasparenza generale:</b> si ritiene sufficiente la pubblicazione di tutte le informazioni richieste dal d.lgs.33/2013 ed assicurare il correlato "accesso civico".	La trasparenza deve essere attuata immediatamente.	Ufficio cultura turismo
61	servizi di gestione delle farmacie	violazione di norme, anche interne, per interesse/utilità	M	Gli uffici potrebbero utilizzare impropriamente poteri e competenze per ottenere utilità personali. Dati gli interessi economici, in genere modesti, che il processo genera in favore di terzi, il rischio è stato ritenuto Medio.	1- <b>Misura di trasparenza generale:</b> si ritiene sufficiente la pubblicazione di tutte le informazioni richieste dal d.lgs.33/2013 ed assicurare il correlato "accesso civico".	La trasparenza deve essere attuata immediatamente.	Ragioneria
62	servizi di gestione impianti sportivi	violazione di norme, anche interne, per interesse/utilità	M	Gli uffici potrebbero utilizzare impropriamente poteri e competenze per ottenere utilità personali. Dati gli interessi economici, in genere modesti, che il processo genera in favore di terzi, il rischio è stato ritenuto Medio.	1- <b>Misura di trasparenza generale:</b> si ritiene sufficiente la pubblicazione di tutte le informazioni richieste dal d.lgs.33/2013 ed assicurare il correlato "accesso civico".	La trasparenza deve essere attuata immediatamente.	Ufficio sport
63	servizi di gestione hardware e software	Selezione "pilotata". Omesso controllo dell'esecuzione del servizio	M	Gli uffici potrebbero utilizzare impropriamente poteri e competenze per ottenere utilità personali. Dati gli interessi economici, in genere modesti, che il processo genera in favore di terzi, il rischio è stato ritenuto Medio.	1- <b>Misura di trasparenza generale:</b> si ritiene sufficiente la pubblicazione di tutte le informazioni richieste dal d.lgs.33/2013 ed assicurare il correlato "accesso civico".	La trasparenza deve essere attuata immediatamente.	Ufficio Servizi Informativi
64	servizi di disaster recovery e backup	Selezione "pilotata". Omesso controllo dell'esecuzione del servizio	M	Gli uffici potrebbero utilizzare impropriamente poteri e competenze per ottenere utilità personali. Dati gli interessi economici, in genere modesti, che il processo genera in favore di terzi, il rischio è stato ritenuto Medio.	1- <b>Misura di trasparenza generale:</b> si ritiene sufficiente la pubblicazione di tutte le informazioni richieste dal d.lgs.33/2013 ed assicurare il correlato "accesso civico".	La trasparenza deve essere attuata immediatamente.	Ufficio Servizi Informativi
65	gestione del sito web	violazione di norme, anche interne, per interesse/utilità	M	Gli uffici potrebbero utilizzare impropriamente poteri e competenze per ottenere utilità personali. Dati gli interessi economici, in genere modesti, che il processo genera in favore di terzi, il rischio è stato ritenuto Medio.	1- <b>Misura di trasparenza generale:</b> si ritiene sufficiente la pubblicazione di tutte le informazioni richieste dal d.lgs.33/2013 ed assicurare il correlato "accesso civico".	La trasparenza deve essere attuata immediatamente.	Ufficio Servizi Informativi
66	Gestione delle Isole ecologiche	Selezione "pilotata". Omesso controllo dell'esecuzione del servizio	A	I contratti d'appalto per la raccolta e lo smaltimento dei rifiuti, dati gli interessi economici che coinvolgono, possono celare comportamenti scorretti. Fatti di cronaca confermano la necessità di adeguate misure.	1- <b>Misura di trasparenza generale:</b> è doveroso pubblicare tutte le informazioni elencate dal d.lgs.33/2013. 2- <b>Misura di controllo:</b> l'organo preposto ai controlli interni effettua controlli periodici, anche a campione. 3- <b>Formazione:</b> al personale deve essere somministrata adeguata formazione tecnico/giuridica.	La trasparenza deve essere attuata immediatamente. I controlli debbono essere effettuati dalla prima sessione utile successiva all'approvazione del PT/PCT. La formazione deve essere somministrata nel corso di ciascun anno in misura adeguata.	Ufficio ambiente
67	Pulizia delle strade e delle aree pubbliche	violazione delle norme, anche interne, per interesse/utilità	A	I contratti d'appalto per la raccolta e lo smaltimento dei rifiuti, dati gli interessi economici che coinvolgono, possono celare comportamenti scorretti. Fatti di cronaca confermano la necessità di adeguate misure.	1- <b>Misura di trasparenza generale:</b> è doveroso pubblicare tutte le informazioni elencate dal d.lgs.33/2013. 2- <b>Misura di controllo:</b> l'organo preposto ai controlli interni effettua controlli periodici, anche a campione. 3- <b>Formazione:</b> al personale deve essere somministrata adeguata formazione tecnico/giuridica.	La trasparenza deve essere attuata immediatamente. I controlli debbono essere effettuati dalla prima sessione utile successiva all'approvazione del PT/PCT. La formazione deve essere somministrata nel corso di ciascun anno in misura adeguata.	Ufficio lavori pubblici
68	Pulizia dei cimiteri	violazione delle norme, anche interne, per interesse/utilità	A	I contratti d'appalto per la raccolta e lo smaltimento dei rifiuti, dati gli interessi economici che coinvolgono, possono celare comportamenti scorretti. Fatti di cronaca confermano la necessità di adeguate misure.	1- <b>Misura di trasparenza generale:</b> è doveroso pubblicare tutte le informazioni elencate dal d.lgs.33/2013. 2- <b>Misura di controllo:</b> l'organo preposto ai controlli interni effettua controlli periodici, anche a campione. 3- <b>Formazione:</b> al personale deve essere somministrata adeguata formazione tecnico/giuridica.	La trasparenza deve essere attuata immediatamente. I controlli debbono essere effettuati dalla prima sessione utile successiva all'approvazione del PT/PCT. La formazione deve essere somministrata nel corso di ciascun anno in misura adeguata.	Servizi cimiteriali
69	Pulizia degli immobili e degli impianti di proprietà dell'ente	violazione delle norme, anche interne, per interesse/utilità	A	I contratti d'appalto per la raccolta e lo smaltimento dei rifiuti, dati gli interessi economici che coinvolgono, possono celare comportamenti scorretti. Fatti di cronaca confermano la necessità di adeguate misure.	1- <b>Misura di trasparenza generale:</b> è doveroso pubblicare tutte le informazioni elencate dal d.lgs.33/2013. 2- <b>Misura di controllo:</b> l'organo preposto ai controlli interni effettua controlli periodici, anche a campione. 3- <b>Formazione:</b> al personale deve essere somministrata adeguata formazione tecnico/giuridica.	La trasparenza deve essere attuata immediatamente. I controlli debbono essere effettuati dalla prima sessione utile successiva all'approvazione del PT/PCT. La formazione deve essere somministrata nel corso di ciascun anno in misura adeguata.	Ufficio lavori pubblici

n.	Processo	Catalogo dei rischi principali	Valutazione complessiva del livello di rischio	Motivazione della valutazione del rischio	Misure di prevenzione	Programmazione delle misure	Responsabile attuazione misure
70	Permesso di costruire	violazione delle norme, dei limiti e degli indici urbanistici per interesse di parte	<b>A+</b>	L'attività edilizia privata è sempre sostenuta da interessi economici, anche di valore considerevole, che potrebbero determinare i funzionari a tenere comportamenti scorretti.	1- <b>Misura di trasparenza generale e specifica:</b> è necessario pubblicare in amministrazione trasparente tutte le informazioni imposte dal d.lgs.33/2013 e dal DPR 380/2001. 2- <b>Misura di controllo specifica:</b> l'organo preposto ai controlli interni accerta, anche a campione, la regolarità delle procedure di rilascio del permesso. 3- <b>Formazione:</b> al personale deve essere somministrata adeguata formazione tecnico/giuridica; 4- <b>Rotazione:</b> è necessaria la rotazione del personale dirigente, nonché di singoli responsabili di procedimento.	La trasparenza deve essere attuata immediatamente. I controlli debbono essere effettuati dalla prima sessione utile successiva all'approvazione del PTPCT. La formazione deve essere somministrata nel corso di ciascun anno, in misura adeguata. La rotazione dovrà essere attuata alla prima scadenza utile di ciascun incarico.	Ufficio edilizia privata
71	Permesso di costruire in aree assoggettate ad autorizzazione paesaggistica	violazione delle norme, dei limiti e degli indici urbanistici per interesse di parte	<b>A+</b>	L'attività edilizia privata è sempre sostenuta da interessi economici, anche di valore considerevole, che potrebbero determinare i funzionari a tenere comportamenti scorretti.	1- <b>Misura di trasparenza generale e specifica:</b> è necessario pubblicare in amministrazione trasparente tutte le informazioni imposte dal d.lgs.33/2013 e dal DPR 380/2001. 2- <b>Misura di controllo specifica:</b> l'organo preposto ai controlli interni accerta, anche a campione, la regolarità delle procedure di rilascio del permesso. 3- <b>Formazione:</b> al personale deve essere somministrata adeguata formazione tecnico/giuridica; 4- <b>Rotazione:</b> è necessaria la rotazione del personale dirigente, nonché di singoli responsabili di procedimento.	La trasparenza deve essere attuata immediatamente. I controlli debbono essere effettuati dalla prima sessione utile successiva all'approvazione del PTPCT. La formazione deve essere somministrata nel corso di ciascun anno, in misura adeguata. La rotazione dovrà essere attuata alla prima scadenza utile di ciascun incarico.	Ufficio edilizia privata
72	Provvedimenti di pianificazione urbanistica generale	violazione del conflitto di interessi, delle norme, dei limiti e degli indici urbanistici per interesse di parte	<b>A++</b>	La pianificazione urbanistica richiede scelte altamente discrezionali. Tale discrezionalità potrebbe essere utilizzata impropriamente per ottenere vantaggi ed utilità.	1- <b>Misura di trasparenza generale e specifica:</b> è necessario pubblicare in amministrazione trasparente tutte le informazioni imposte dal d.lgs.33/2013. 2- <b>Misura di controllo specifica:</b> l'organo preposto ai controlli interni deve accertare la regolarità delle nuove procedure di pianificazione urbanistica. 3- <b>Formazione:</b> al personale deve essere somministrata formazione tecnico/giuridica in materia di gare; 4- <b>Rotazione:</b> è necessaria la rotazione del personale dirigente, nonché di singoli responsabili di procedimento.	La trasparenza deve essere attuata immediatamente. I controlli debbono essere effettuati dalla prima sessione utile successiva all'approvazione del PTPCT su nuove procedure di pianificazione. La formazione deve essere somministrata nel corso di ciascun anno in misura adeguata. La rotazione dovrà essere attuata alla prima scadenza utile di ciascun incarico.	Ufficio pianificazione urbanistica
73	Provvedimenti di pianificazione urbanistica attuativa	violazione del conflitto di interessi, delle norme, dei limiti e degli indici urbanistici per interesse di parte	<b>A++</b>	La pianificazione urbanistica richiede scelte altamente discrezionali. Tale discrezionalità potrebbe essere utilizzata impropriamente per ottenere vantaggi ed utilità.	1- <b>Misura di trasparenza generale e specifica:</b> è necessario pubblicare in amministrazione trasparente tutte le informazioni imposte dal d.lgs.33/2013. 2- <b>Misura di controllo specifica:</b> l'organo preposto ai controlli interni deve accertare la regolarità delle nuove procedure di pianificazione urbanistica. 3- <b>Formazione:</b> al personale deve essere somministrata formazione tecnico/giuridica in materia di gare; 4- <b>Rotazione:</b> è necessaria la rotazione del personale dirigente, nonché di singoli responsabili di procedimento.	La trasparenza deve essere attuata immediatamente. I controlli debbono essere effettuati dalla prima sessione utile successiva all'approvazione del PTPCT su nuove procedure di pianificazione. La formazione deve essere somministrata nel corso di ciascun anno in misura adeguata. La rotazione dovrà essere attuata alla prima scadenza utile di ciascun incarico.	Ufficio pianificazione urbanistica
74	Permesso di costruire convenzionato	conflitto di interessi, violazione delle norme, dei limiti e degli indici urbanistici per interesse di parte	<b>A+</b>	L'attività edilizia privata è sempre sostenuta da interessi economici, anche di valore considerevole, che potrebbero determinare i funzionari a tenere comportamenti scorretti.	1- <b>Misura di trasparenza generale e specifica:</b> è necessario pubblicare in amministrazione trasparente tutte le informazioni imposte dal d.lgs.33/2013 e dal DPR 380/2001. 2- <b>Misura di controllo specifica:</b> l'organo preposto ai controlli interni accerta, anche a campione, la regolarità delle procedure di rilascio del permesso. 3- <b>Formazione:</b> al personale deve essere somministrata adeguata formazione tecnico/giuridica; 4- <b>Rotazione:</b> è necessaria la rotazione del personale dirigente, nonché di singoli responsabili di procedimento.	La trasparenza deve essere attuata immediatamente. I controlli debbono essere effettuati dalla prima sessione utile successiva all'approvazione del PTPCT. La formazione deve essere somministrata nel corso di ciascun anno, in misura adeguata. La rotazione dovrà essere attuata alla prima scadenza utile di ciascun incarico.	Ufficio edilizia privata
75	Gestione del reticolo idrico minore	violazione delle norme procedurali per interesse/utilità di parte	<b>M</b>	Gli uffici potrebbero utilizzare impropriamente poteri e competenze per ottenere utilità personali. Dati gli interessi economici, in genere modesti, che il processo genera in favore di terzi, il rischio è stato ritenuto Medio.	1- <b>Misura di trasparenza generale:</b> si ritiene sufficiente la pubblicazione di tutte le informazioni richieste dal d.lgs.33/2013 ed assicurare il correlato "accesso civico".	La trasparenza deve essere attuata immediatamente.	Ufficio lavori pubblici
76	Procedimento per l'insediamento di una nuova cava	violazione dei divieti su conflitto di interessi, violazione di norme, limiti e indici urbanistici per interesse/utilità di parte	<b>A+</b>	L'attività imprenditoriale privata per sua natura è sempre sostenuta da interessi economici, anche ingenti. Gli uffici potrebbero utilizzare impropriamente poteri e competenze delle quali dispongono, per conseguire vantaggi e utilità indebite (favorendo o intralciando la procedura).	1- <b>Misura di trasparenza generale e specifica:</b> è necessario pubblicare in amministrazione trasparente tutte le informazioni imposte dal d.lgs.33/2013. 2- <b>Misura di controllo specifica:</b> l'organo preposto ai controlli interni deve accertare la regolarità delle nuove procedure di pianificazione e autorizzazione. 3- <b>Formazione:</b> al personale deve essere somministrata formazione tecnico/giuridica in materia; 4- <b>Rotazione:</b> è necessaria la rotazione del personale dirigente, nonché di singoli responsabili di procedimento.	La trasparenza deve essere attuata immediatamente. I controlli debbono essere effettuati dalla prima sessione utile successiva all'approvazione del PTPCT su nuove procedure di pianificazione. La formazione deve essere somministrata nel corso di ciascun anno in misura adeguata. La rotazione dovrà essere attuata alla prima scadenza utile di ciascun incarico.	SUAP

n.	Processo	Catalogo dei rischi principali	Valutazione complessiva del livello di rischio	Motivazione della valutazione del rischio	Misure di prevenzione	Programmazione delle misure	Responsabile attuazione misure
77	Procedimento urbanistico per l'insediamento di un centro commerciale	violazione dei divieti su conflitto di interessi, violazione di norme, limiti e indici urbanistici per interesse/utilità di parte	<b>A++</b>	L'attività imprenditoriale privata per sua natura è sempre sostenuta da interessi economici, anche ingenti. Gli uffici potrebbero utilizzare impropriamente poteri e competenze delle quali dispongono, per conseguire vantaggi e utilità indebite (favorendo o intralciando la procedura).	1- <b>Misura di trasparenza generale e specifica:</b> è necessario pubblicare in amministrazione trasparente tutte le informazioni imposte dal d.lgs.33/2013. 2- <b>Misura di controllo specifica:</b> l'organo preposto ai controlli interni deve accertare la regolarità delle nuove procedure di pianificazione e autorizzazione. 3- <b>Formazione:</b> al personale deve essere somministrata formazione tecnico/giuridica in materia; 4- <b>Rotazione:</b> è necessaria la rotazione del personale dirigente, nonché di singoli responsabili di procedimento.	La trasparenza deve essere attuata immediatamente. I controlli debbono essere effettuati dalla prima sessione utile successiva all'approvazione del PTCT su nuove procedure di pianificazione. La formazione deve essere somministrata nel corso di ciascun anno in misura adeguata. La rotazione dovrà essere attuata alla prima scadenza utile di ciascun incarico.	Ufficio edilizia privata / SUAP
78	Sicurezza ed ordine pubblico	violazione di norme, regolamenti, ordini di servizio	<b>B</b>	Il processo non consente margini di discrezionalità significativi. Inoltre, i vantaggi che produce in favore dei terzi sono di valore, in genere, assai contenuto. Pertanto, il rischio è stato ritenuto basso (B) o molto basso (B-).	1- <b>Misura di trasparenza generale:</b> si ritiene sufficiente la pubblicazione di tutte le informazioni richieste dal d.lgs.33/2013 ed assicurare il correlato "accesso civico".	La trasparenza deve essere attuata immediatamente.	Polizia Locale
79	Servizi di protezione civile	violazione delle norme, anche di regolamento, per interesse di parte	<b>B</b>	Il processo non consente margini di discrezionalità significativi. Inoltre, i vantaggi che produce in favore dei terzi sono di valore, in genere, assai contenuto. Pertanto, il rischio è stato ritenuto basso (B) o molto basso (B-).	1- <b>Misura di trasparenza generale:</b> si ritiene sufficiente la pubblicazione di tutte le informazioni richieste dal d.lgs.33/2013 ed assicurare il correlato "accesso civico".	La trasparenza deve essere attuata immediatamente.	Ufficio lavori pubblici
80	Designazione dei rappresentanti dell'ente presso enti, società, fondazioni.	violazione dei limiti in materia di conflitto di interessi e delle norme procedurali per interesse/utilità dell'organo che nomina	<b>A</b>	La nomina di amministratori in società, enti, organismi collegati alla PA, talvolta di persone prive di adeguate competenze, può celare condotte scorrette e conflitti di interesse.	1- <b>Misura di trasparenza generale:</b> è doveroso pubblicare tutte le informazioni elencate dal d.lgs.33/2013. 2- <b>Misura di controllo:</b> l'organo preposto ai controlli interni effettua controlli periodici, anche a campione. 3- <b>Formazione:</b> al personale deve essere somministrata adeguata formazione tecnico/giuridica.	La trasparenza deve essere attuata immediatamente. I controlli debbono essere effettuati dalla prima sessione utile successiva all'approvazione del PTCT. La formazione deve essere somministrata nel corso di ciascun anno in misura adeguata.	Segreteria
81	Concessione di sovvenzioni, contributi, sussidi, ecc.	violazione delle norme, anche di regolamento, per interesse di parte	<b>A</b>	Gli uffici potrebbero utilizzare poteri e competenze, delle quali dispongono, per vantaggi e utilità personali, in favore di taluni soggetti a scapito di altri.	1- <b>Misura di trasparenza generale:</b> è doveroso pubblicare tutte le informazioni elencate dal d.lgs.33/2013. 2- <b>Misura di controllo:</b> l'organo preposto ai controlli interni effettua controlli periodici, anche a campione. 3- <b>Formazione:</b> al personale deve essere somministrata adeguata formazione tecnico/giuridica.	La trasparenza deve essere attuata immediatamente. I controlli debbono essere effettuati dalla prima sessione utile successiva all'approvazione del PTCT. La formazione deve essere somministrata nel corso di ciascun anno in misura adeguata.	Tutti gli uffici
82	Autorizzazioni ex artt. 68 e 69 del TULPS (spettacoli, intrattenimenti, ecc.)	ingiustificata dilatazione dei tempi per costringere il destinatario del provvedimento tardivo a concedere "utilità" al funzionario	<b>A</b>	Gli uffici potrebbero utilizzare poteri e competenze, delle quali dispongono, per vantaggi e utilità personali, in favore di taluni soggetti a scapito di altri.	1- <b>Misura di trasparenza generale:</b> è doveroso pubblicare tutte le informazioni elencate dal d.lgs.33/2013. 2- <b>Misura di controllo:</b> l'organo preposto ai controlli interni effettua controlli periodici, anche a campione. 3- <b>Formazione:</b> al personale deve essere somministrata adeguata formazione tecnico/giuridica.	La trasparenza deve essere attuata immediatamente. I controlli debbono essere effettuati dalla prima sessione utile successiva all'approvazione del PTCT. La formazione deve essere somministrata nel corso di ciascun anno in misura adeguata.	SUAP
83	Servizi per minori e famiglie	Selezione "pilotata" per interesse/utilità di uno o più commissari	<b>A</b>	Gli uffici potrebbero utilizzare poteri e competenze, delle quali dispongono, per vantaggi e utilità personali, in favore di taluni soggetti a scapito di altri.	1- <b>Misura di trasparenza generale:</b> è doveroso pubblicare tutte le informazioni elencate dal d.lgs.33/2013. 2- <b>Misura di controllo:</b> l'organo preposto ai controlli interni effettua controlli periodici, anche a campione. 3- <b>Formazione:</b> al personale deve essere somministrata adeguata formazione tecnico/giuridica.	La trasparenza deve essere attuata immediatamente. I controlli debbono essere effettuati dalla prima sessione utile successiva all'approvazione del PTCT. La formazione deve essere somministrata nel corso di ciascun anno in misura adeguata.	Servizi sociali
84	Servizi assistenziali e socio-sanitari per anziani	Selezione "pilotata" per interesse/utilità di uno o più commissari	<b>A</b>	Gli uffici potrebbero utilizzare poteri e competenze, delle quali dispongono, per vantaggi e utilità personali, in favore di taluni soggetti a scapito di altri.	1- <b>Misura di trasparenza generale:</b> è doveroso pubblicare tutte le informazioni elencate dal d.lgs.33/2013. 2- <b>Misura di controllo:</b> l'organo preposto ai controlli interni effettua controlli periodici, anche a campione. 3- <b>Formazione:</b> al personale deve essere somministrata adeguata formazione tecnico/giuridica.	La trasparenza deve essere attuata immediatamente. I controlli debbono essere effettuati dalla prima sessione utile successiva all'approvazione del PTCT. La formazione deve essere somministrata nel corso di ciascun anno in misura adeguata.	Servizi sociali / RSA
85	Servizi per disabili	Selezione "pilotata" per interesse/utilità di uno o più commissari	<b>A</b>	Gli uffici potrebbero utilizzare poteri e competenze, delle quali dispongono, per vantaggi e utilità personali, in favore di taluni soggetti a scapito di altri.	1- <b>Misura di trasparenza generale:</b> è doveroso pubblicare tutte le informazioni elencate dal d.lgs.33/2013. 2- <b>Misura di controllo:</b> l'organo preposto ai controlli interni effettua controlli periodici, anche a campione. 3- <b>Formazione:</b> al personale deve essere somministrata adeguata formazione tecnico/giuridica.	La trasparenza deve essere attuata immediatamente. I controlli debbono essere effettuati dalla prima sessione utile successiva all'approvazione del PTCT. La formazione deve essere somministrata nel corso di ciascun anno in misura adeguata.	Servizi sociali

n.	Processo	Catalogo dei rischi principali	Valutazione complessiva del livello di rischio	Motivazione della valutazione del rischio	Misure di prevenzione	Programmazione delle misure	Responsabile attuazione misure
86	Servizi per adulti in difficoltà	Selezione "pilotata" per interesse/utilità di uno o più commissari	<b>A</b>	Gli uffici potrebbero utilizzare poteri e competenze, delle quali dispongono, per vantaggi e utilità personali, in favore di taluni soggetti a scapito di altri.	1- <b>Misura di trasparenza generale:</b> è doveroso pubblicare tutte le informazioni elencate dal d.lgs.33/2013. 2- <b>Misura di controllo:</b> l'organo preposto ai controlli interni effettua controlli periodici, anche a campione. 3- <b>Formazione:</b> al personale deve essere somministrata adeguata formazione tecnico/giuridica.	La trasparenza deve essere attuata immediatamente. I controlli debbono essere effettuati dalla prima sessione utile successiva all'approvazione del PTPCT. La formazione deve essere somministrata nel corso di ciascun anno in misura adeguata.	Servizi sociali
87	Servizi di integrazione dei cittadini stranieri	Selezione "pilotata" per interesse/utilità di uno o più commissari	<b>A</b>	Gli uffici potrebbero utilizzare poteri e competenze, delle quali dispongono, per vantaggi e utilità personali, in favore di taluni soggetti a scapito di altri.	1- <b>Misura di trasparenza generale:</b> è doveroso pubblicare tutte le informazioni elencate dal d.lgs.33/2013. 2- <b>Misura di controllo:</b> l'organo preposto ai controlli interni effettua controlli periodici, anche a campione. 3- <b>Formazione:</b> al personale deve essere somministrata adeguata formazione tecnico/giuridica.	La trasparenza deve essere attuata immediatamente. I controlli debbono essere effettuati dalla prima sessione utile successiva all'approvazione del PTPCT. La formazione deve essere somministrata nel corso di ciascun anno in misura adeguata.	Servizi sociali / Servizi demografici
88	Gestione delle sepolture e dei loculi	ingiustificata richiesta di "utilità" da parte del funzionario	<b>M</b>	Gli uffici potrebbero utilizzare impropriamente poteri e competenze per ottenere utilità personali. Dati gli interessi economici, in genere modesti, che il processo genera in favore di terzi, il rischio è stato ritenuto Medio.	1- <b>Misura di trasparenza generale:</b> si ritiene sufficiente la pubblicazione di tutte le informazioni richieste dal d.lgs.33/2013 ed assicurare il correlato "accesso civico".	La trasparenza deve essere attuata immediatamente.	Servizi cimiteriali
89	Concessioni demaniali per tombe di famiglia	Selezione "pilotata" per interesse/utilità di uno o più commissari	<b>M</b>	Gli uffici potrebbero utilizzare impropriamente poteri e competenze per ottenere utilità personali. Dati gli interessi economici, in genere modesti, che il processo genera in favore di terzi, il rischio è stato ritenuto Medio.	1- <b>Misura di trasparenza generale:</b> si ritiene sufficiente la pubblicazione di tutte le informazioni richieste dal d.lgs.33/2013 ed assicurare il correlato "accesso civico".	La trasparenza deve essere attuata immediatamente.	Servizi cimiteriali
90	Procedimenti di esumazione ed estumulazione	violazione delle norme procedurali per interesse/utilità di parte	<b>B</b>	Il processo non consente margini di discrezionalità significativi. Inoltre, i vantaggi che produce in favore dei terzi sono di valore, in genere, assai contenuto. Pertanto, il rischio è stato ritenuto basso (B) o molto basso (B-).	1- <b>Misura di trasparenza generale:</b> si ritiene sufficiente la pubblicazione di tutte le informazioni richieste dal d.lgs.33/2013 ed assicurare il correlato "accesso civico".	La trasparenza deve essere attuata immediatamente.	Servizi cimiteriali
91	Gestione degli alloggi pubblici	selezione "pilotata", violazione delle norme procedurali per interesse/utilità di parte	<b>A</b>	Gli uffici potrebbero utilizzare poteri e competenze, delle quali dispongono, per vantaggi e utilità personali, in favore di taluni soggetti a scapito di altri.	1- <b>Misura di trasparenza generale:</b> è doveroso pubblicare tutte le informazioni elencate dal d.lgs.33/2013. 2- <b>Misura di controllo:</b> l'organo preposto ai controlli interni effettua controlli periodici, anche a campione. 3- <b>Formazione:</b> al personale deve essere somministrata adeguata formazione tecnico/giuridica.	La trasparenza deve essere attuata immediatamente. I controlli debbono essere effettuati dalla prima sessione utile successiva all'approvazione del PTPCT. La formazione deve essere somministrata nel corso di ciascun anno in misura adeguata.	Ufficio casa
92	Gestione del diritto allo studio e del sostegno scolastico	violazione delle norme procedurali per interesse/utilità di parte	<b>M</b>	Gli uffici potrebbero utilizzare impropriamente poteri e competenze per ottenere utilità personali. Dati gli interessi economici, in genere modesti, che il processo genera in favore di terzi, il rischio è stato ritenuto Medio.	1- <b>Misura di trasparenza generale:</b> si ritiene sufficiente la pubblicazione di tutte le informazioni richieste dal d.lgs.33/2013 ed assicurare il correlato "accesso civico".	La trasparenza deve essere attuata immediatamente.	Ufficio istruzione
93	Asili nido	violazione delle norme procedurali e delle "graduatorie" per interesse/utilità di parte	<b>B</b>	Il processo non consente margini di discrezionalità significativi. Inoltre, i vantaggi che produce in favore dei terzi sono di valore, in genere, assai contenuto. Pertanto, il rischio è stato ritenuto basso (B) o molto basso (B-).	1- <b>Misura di trasparenza generale:</b> si ritiene sufficiente la pubblicazione di tutte le informazioni richieste dal d.lgs.33/2013 ed assicurare il correlato "accesso civico".	La trasparenza deve essere attuata immediatamente.	Servizi sociali
94	Servizio di "dopo scuola"	violazione delle norme procedurali e delle "graduatorie" per interesse/utilità di parte	<b>B</b>	Il processo non consente margini di discrezionalità significativi. Inoltre, i vantaggi che produce in favore dei terzi sono di valore, in genere, assai contenuto. Pertanto, il rischio è stato ritenuto basso (B) o molto basso (B-).	1- <b>Misura di trasparenza generale:</b> si ritiene sufficiente la pubblicazione di tutte le informazioni richieste dal d.lgs.33/2013 ed assicurare il correlato "accesso civico".	La trasparenza deve essere attuata immediatamente.	Ufficio istruzione
95	Servizio di trasporto scolastico	violazione delle norme procedurali e delle "graduatorie" per interesse/utilità di parte	<b>B</b>	Il processo non consente margini di discrezionalità significativi. Inoltre, i vantaggi che produce in favore dei terzi sono di valore, in genere, assai contenuto. Pertanto, il rischio è stato ritenuto basso (B) o molto basso (B-).	1- <b>Misura di trasparenza generale:</b> si ritiene sufficiente la pubblicazione di tutte le informazioni richieste dal d.lgs.33/2013 ed assicurare il correlato "accesso civico".	La trasparenza deve essere attuata immediatamente.	Ufficio istruzione
96	Servizio di mensa	violazione delle norme procedurali e delle "graduatorie" per interesse/utilità di parte	<b>B</b>	Il processo non consente margini di discrezionalità significativi. Inoltre, i vantaggi che produce in favore dei terzi sono di valore, in genere, assai contenuto. Pertanto, il rischio è stato ritenuto basso (B) o molto basso (B-).	1- <b>Misura di trasparenza generale:</b> si ritiene sufficiente la pubblicazione di tutte le informazioni richieste dal d.lgs.33/2013 ed assicurare il correlato "accesso civico".	La trasparenza deve essere attuata immediatamente.	Servizi sociali
97	Autorizzazione all'occupazione del suolo pubblico	ingiustificata dilatazione dei tempi per costringere il destinatario del provvedimento tardivo a concedere "utilità" al funzionario	<b>M</b>	Gli uffici potrebbero utilizzare impropriamente poteri e competenze per ottenere utilità personali. Dati gli interessi economici, in genere modesti, che il processo genera in favore di terzi, il rischio è stato ritenuto Medio.	1- <b>Misura di trasparenza generale:</b> si ritiene sufficiente la pubblicazione di tutte le informazioni richieste dal d.lgs.33/2013 ed assicurare il correlato "accesso civico".	La trasparenza deve essere attuata immediatamente.	Polizia Locale

n.	Processo	Catalogo dei rischi principali	Valutazione complessiva del livello di rischio	Motivazione della valutazione del rischio	Misure di prevenzione	Programmazione delle misure	Responsabile attuazione misure
98	Pratiche anagrafiche	ingiustificata dilatazione dei tempi per costringere il destinatario del provvedimento tardivo a concedere "utilità" al funzionario	B-	Il processo non consente margini di discrezionalità significativi. Inoltre, i vantaggi che produce in favore dei terzi sono di valore, in genere, assai contenuto. Pertanto, il rischio è stato ritenuto basso (B) o molto basso (B-).	1- <b>Misura di trasparenza generale:</b> si ritiene sufficiente la pubblicazione di tutte le informazioni richieste dal d.lgs.33/2013 ed assicurare il correlato "accesso civico".	La trasparenza deve essere attuata immediatamente.	Servizi demografici
99	Certificazioni anagrafiche	ingiustificata dilatazione dei tempi per costringere il destinatario del provvedimento tardivo a concedere "utilità" al funzionario	B-	Il processo non consente margini di discrezionalità significativi. Inoltre, i vantaggi che produce in favore dei terzi sono di valore, in genere, assai contenuto. Pertanto, il rischio è stato ritenuto basso (B) o molto basso (B-).	1- <b>Misura di trasparenza generale:</b> si ritiene sufficiente la pubblicazione di tutte le informazioni richieste dal d.lgs.33/2013 ed assicurare il correlato "accesso civico".	La trasparenza deve essere attuata immediatamente.	Servizi demografici
100	atti di nascita, morte, cittadinanza e matrimonio	ingiustificata dilatazione dei tempi per costringere il destinatario del provvedimento tardivo a concedere "utilità" al funzionario	B-	Il processo non consente margini di discrezionalità significativi. Inoltre, i vantaggi che produce in favore dei terzi sono di valore, in genere, assai contenuto. Pertanto, il rischio è stato ritenuto basso (B) o molto basso (B-).	1- <b>Misura di trasparenza generale:</b> si ritiene sufficiente la pubblicazione di tutte le informazioni richieste dal d.lgs.33/2013 ed assicurare il correlato "accesso civico".	La trasparenza deve essere attuata immediatamente.	Servizi demografici
101	Rilascio di documenti di identità	ingiustificata dilatazione dei tempi per costringere il destinatario del provvedimento tardivo a concedere "utilità" al funzionario	B-	Il processo non consente margini di discrezionalità significativi. Inoltre, i vantaggi che produce in favore dei terzi sono di valore, in genere, assai contenuto. Pertanto, il rischio è stato ritenuto basso (B) o molto basso (B-).	1- <b>Misura di trasparenza generale:</b> si ritiene sufficiente la pubblicazione di tutte le informazioni richieste dal d.lgs.33/2013 ed assicurare il correlato "accesso civico".	La trasparenza deve essere attuata immediatamente.	Servizi demografici
102	Rilascio di patrocini	violazione delle norme per interesse di parte	B	Il processo non consente margini di discrezionalità significativi. Inoltre, i vantaggi che produce in favore dei terzi sono di valore, in genere, assai contenuto. Pertanto, il rischio è stato ritenuto basso (B) o molto basso (B-).	1- <b>Misura di trasparenza generale:</b> si ritiene sufficiente la pubblicazione di tutte le informazioni richieste dal d.lgs.33/2013 ed assicurare il correlato "accesso civico".	La trasparenza deve essere attuata immediatamente.	Tutti gli uffici
103	Gestione della leva	violazione delle norme per interesse di parte	B-	Il processo non consente margini di discrezionalità significativi. Inoltre, i vantaggi che produce in favore dei terzi sono di valore, in genere, assai contenuto. Pertanto, il rischio è stato ritenuto basso (B) o molto basso (B-).	1- <b>Misura di trasparenza generale:</b> si ritiene sufficiente la pubblicazione di tutte le informazioni richieste dal d.lgs.33/2013 ed assicurare il correlato "accesso civico".	La trasparenza deve essere attuata immediatamente.	Servizi demografici
104	Consultazioni elettorali	violazione delle norme per interesse di parte	B-	Il processo non consente margini di discrezionalità significativi. Inoltre, i vantaggi che produce in favore dei terzi sono di valore, in genere, assai contenuto. Pertanto, il rischio è stato ritenuto basso (B) o molto basso (B-).	1- <b>Misura di trasparenza generale:</b> si ritiene sufficiente la pubblicazione di tutte le informazioni richieste dal d.lgs.33/2013 ed assicurare il correlato "accesso civico".	La trasparenza deve essere attuata immediatamente.	Ufficio elettorale
105	Gestione dell'elettorato	violazione delle norme per interesse di parte	B-	Il processo non consente margini di discrezionalità significativi. Inoltre, i vantaggi che produce in favore dei terzi sono di valore, in genere, assai contenuto. Pertanto, il rischio è stato ritenuto basso (B) o molto basso (B-).	1- <b>Misura di trasparenza generale:</b> si ritiene sufficiente la pubblicazione di tutte le informazioni richieste dal d.lgs.33/2013 ed assicurare il correlato "accesso civico".	La trasparenza deve essere attuata immediatamente.	Ufficio elettorale

**ALLEGATO "C1" - Individuazione delle principali misure per aree di rischio**

n.	Processo	Misure per processo	Programmazione delle misure per processo	Processi per Area di rischio	Area di rischio	Sintesi delle principali misure per Area di rischio	Sintesi della programmazione delle misure per Area di rischio
					<b>A</b>		
1	Incentivi economici al personale (produttività e retribuzioni di risultato)	1- <b>Misura di trasparenza generale:</b> è doveroso pubblicare tutte le informazioni elencate dal d.lgs.33/2013. 2- <b>Misura di controllo:</b> l'organo preposto ai controlli interni effettua controlli periodici, anche a campione. 3- <b>Formazione:</b> al personale deve essere somministrata adeguata formazione tecnico/giuridica.	La trasparenza deve essere attuata immediatamente. I controlli debbono essere effettuati dalla prima sessione utile successiva all'approvazione del PTPCT. La formazione deve essere somministrata nel corso di ciascun anno in misura adeguata.	1	Acquisizione e gestione del personale	1- Misura di trasparenza generale: è doveroso pubblicare tutte le informazioni elencate dal d.lgs.33/2013. 2- Misura di controllo: l'organo preposto ai controlli interni effettua controlli periodici, anche a campione. 3-Formazione: al personale deve essere somministrata adeguata formazione tecnico/giuridica.	La trasparenza deve essere attuata immediatamente. I controlli debbono essere effettuati dalla prima sessione utile successiva all'approvazione del PTPCT. La formazione deve essere somministrata nel corso di ciascun anno in misura adeguata.
2	Concorso per l'assunzione di personale	1- <b>Misura di trasparenza generale:</b> è doveroso pubblicare tutte le informazioni elencate dal d.lgs.33/2013. 2- <b>Misura di controllo:</b> l'organo preposto ai controlli interni effettua controlli periodici, anche a campione. 3- <b>Formazione:</b> al personale deve essere somministrata adeguata formazione tecnico/giuridica.	La trasparenza deve essere attuata immediatamente. I controlli debbono essere effettuati dalla prima sessione utile successiva all'approvazione del PTPCT. La formazione deve essere somministrata nel corso di ciascun anno in misura adeguata.	2	Acquisizione e gestione del personale		
3	Concorso per la progressione in carriera del personale	1- <b>Misura di trasparenza generale:</b> si ritiene sufficiente la pubblicazione di tutte le informazioni richieste dal d.lgs.33/2013 ed assicurare il correlato "accesso civico".	La trasparenza deve essere attuata immediatamente.	3	Acquisizione e gestione del personale		
4	Gestione giuridica del personale: permessi, ferie, ecc.	1- <b>Misura di trasparenza generale:</b> si ritiene sufficiente la pubblicazione di tutte le informazioni richieste dal d.lgs.33/2013 ed assicurare il correlato "accesso civico".	La trasparenza deve essere attuata immediatamente.	4	Acquisizione e gestione del personale		
5	Relazioni sindacali (informazione, ecc.)	1- <b>Misura di trasparenza generale:</b> si ritiene sufficiente la pubblicazione di tutte le informazioni richieste dal d.lgs.33/2013 ed assicurare il correlato "accesso civico".	La trasparenza deve essere attuata immediatamente.	5	Acquisizione e gestione del personale		
6	Contrattazione decentrata integrativa	1- <b>Misura di trasparenza generale:</b> si ritiene sufficiente la pubblicazione di tutte le informazioni richieste dal d.lgs.33/2013 ed assicurare il correlato "accesso civico".	La trasparenza deve essere attuata immediatamente.	6	Acquisizione e gestione del personale		
7	servizi di formazione del personale dipendente	1- <b>Misura di trasparenza generale:</b> si ritiene sufficiente la pubblicazione di tutte le informazioni richieste dal d.lgs.33/2013 ed assicurare il correlato "accesso civico".	La trasparenza deve essere attuata immediatamente.	7	Acquisizione e gestione del personale		
8	Levata dei protesti	1- <b>Misura specifica di controllo:</b> l'attività di levata dei protesti deve essere oggetto di verifica periodica da parte di una commissione tecnica appositamente costituita. 2- <b>Misura specifica di trasparenza:</b> i verbali della commissione sono pubblicati in amministrazione trasparente.	La commissione deve essere costituita entro il 30 giugno 2020 ed avviare i lavori entro settembre.	1	Affari legali e contenzioso	1- Misura specifica di controllo: l'attività di levata dei protesti deve essere oggetto di verifica periodica da parte di una commissione tecnica appositamente costituita. 2- Misura specifica di trasparenza: i verbali della commissione sono pubblicati in amministrazione trasparente.	La commissione deve essere costituita entro il 30 giugno 2020 ed avviare i lavori entro settembre.
9	Gestione dei procedimenti di segnalazione e reclamo	1- <b>Misura di trasparenza generale:</b> si ritiene sufficiente la pubblicazione di tutte le informazioni richieste dal d.lgs.33/2013 ed assicurare il correlato "accesso civico".	La trasparenza deve essere attuata immediatamente.	2	Affari legali e contenzioso		

10	Supporto giuridico e pareri legali	1- <b>Misura di trasparenza generale:</b> si ritiene sufficiente la pubblicazione di tutte le informazioni richieste dal d.lgs.33/2013 ed assicurare il correlato "accesso civico".	La trasparenza deve essere attuata immediatamente.	3	Affari legali e contenzioso	trasparenza: i verbali della commissione sono pubblicati in amministrazione trasparente.	
11	Gestione del contenzioso	1- <b>Misura di trasparenza generale:</b> si ritiene sufficiente la pubblicazione di tutte le informazioni richieste dal d.lgs.33/2013 ed assicurare il correlato "accesso civico".	La trasparenza deve essere attuata immediatamente.	4	Affari legali e contenzioso		
12	Gestione del protocollo	1- <b>Misura di trasparenza generale:</b> si ritiene sufficiente la pubblicazione di tutte le informazioni richieste dal d.lgs.33/2013 ed assicurare il correlato "accesso civico".	La trasparenza deve essere attuata immediatamente.	1	Altri servizi	1- Misura di trasparenza generale: si ritiene sufficiente la pubblicazione di tutte le informazioni richieste dal d.lgs.33/2013 ed assicurare il correlato "accesso civico".	La trasparenza deve essere attuata immediatamente.
13	Organizzazione eventi culturali ricreativi	1- <b>Misura di trasparenza generale:</b> si ritiene sufficiente la pubblicazione di tutte le informazioni richieste dal d.lgs.33/2013 ed assicurare il correlato "accesso civico".	La trasparenza deve essere attuata immediatamente.	2	Altri servizi		
14	Funzionamento degli organi collegiali	1- <b>Misura di trasparenza generale:</b> si ritiene sufficiente la pubblicazione di tutte le informazioni richieste dal d.lgs.33/2013 ed assicurare il correlato "accesso civico".	La trasparenza deve essere attuata immediatamente.	3	Altri servizi		
15	Istruttoria delle deliberazioni	1- <b>Misura di trasparenza generale:</b> si ritiene sufficiente la pubblicazione di tutte le informazioni richieste dal d.lgs.33/2013 ed assicurare il correlato "accesso civico".	La trasparenza deve essere attuata immediatamente.	4	Altri servizi		
16	Pubblicazione delle deliberazioni	1- <b>Misura di trasparenza generale:</b> si ritiene sufficiente la pubblicazione di tutte le informazioni richieste dal d.lgs.33/2013 ed assicurare il correlato "accesso civico".	La trasparenza deve essere attuata immediatamente.	5	Altri servizi		
17	Accesso agli atti, accesso civico	1- <b>Misura di trasparenza generale:</b> si ritiene sufficiente la pubblicazione di tutte le informazioni richieste dal d.lgs.33/2013 ed assicurare il correlato "accesso civico".	La trasparenza deve essere attuata immediatamente.	6	Altri servizi		
18	Gestione dell'archivio corrente e di deposito	1- <b>Misura di trasparenza generale:</b> si ritiene sufficiente la pubblicazione di tutte le informazioni richieste dal d.lgs.33/2013 ed assicurare il correlato "accesso civico".	La trasparenza deve essere attuata immediatamente.	7	Altri servizi		
19	Gestione dell'archivio storico	1- <b>Misura di trasparenza generale:</b> si ritiene sufficiente la pubblicazione di tutte le informazioni richieste dal d.lgs.33/2013 ed assicurare il correlato "accesso civico".	La trasparenza deve essere attuata immediatamente.	8	Altri servizi		
20	Formazione di determinazioni, ordinanze, decreti ed altri atti amministrativi	1- <b>Misura di trasparenza generale:</b> si ritiene sufficiente la pubblicazione di tutte le informazioni richieste dal d.lgs.33/2013 ed assicurare il correlato "accesso civico".	La trasparenza deve essere attuata immediatamente.	9	Altri servizi		
21	Indagini di customer satisfaction e qualità	1- <b>Misura di trasparenza generale:</b> si ritiene sufficiente la pubblicazione di tutte le informazioni richieste dal d.lgs.33/2013 ed assicurare il correlato "accesso civico".	La trasparenza deve essere attuata immediatamente.	10	Altri servizi		

22	Selezione per l'affidamento di incarichi professionali	1- <b>Misura di trasparenza generale e specifica:</b> è necessario pubblicare in amministrazione trasparente tutte le informazioni imposte dal d.lgs.33/2013 e dal Codice dei contratti pubblici. 2- <b>Misura di controllo specifica:</b> l'organo preposto ai controlli interni verifica, anche a campione, lo svolgimento delle selezioni.	La trasparenza deve essere attuata immediatamente. I controlli debbono essere effettuati dalla prima sessione utile successiva all'approvazione del PTPCT.	1	Contratti pubblici		
23	Affidamento mediante procedura aperta (o ristretta) di lavori, servizi, forniture	1- <b>Misura di trasparenza generale e specifica:</b> è necessario pubblicare in amministrazione trasparente tutte le informazioni imposte dal d.lgs.33/2013 e dal Codice dei contratti pubblici. 2- <b>Misura di controllo specifica:</b> l'organo preposto ai controlli interni, con regolarità, deve verificare lo svolgimento delle selezioni. 3- <b>Formazione:</b> al personale deve essere somministrata formazione tecnico/giuridica in materia di gare; 4- <b>Rotazione:</b> è necessaria la rotazione del personale dirigente, nonché di singoli responsabili di procedimento.	La trasparenza deve essere attuata immediatamente. I controlli debbono essere effettuati dalla prima sessione utile successiva all'approvazione del PTPCT. La formazione deve essere somministrata nel corso di ciascun anno in misura adeguata. La rotazione dovrà essere attuata alla prima scadenza utile di ciascun incarico.	2	Contratti pubblici		
24	Affidamento diretto di lavori, servizi o forniture	1- <b>Misura di trasparenza generale e specifica:</b> è necessario pubblicare in amministrazione trasparente tutte le informazioni imposte dal d.lgs.33/2013 e dal Codice dei contratti pubblici. 2- <b>Misura di controllo specifica:</b> l'organo preposto ai controlli interni, con regolarità, deve verificare lo svolgimento delle selezioni. 3- <b>Formazione:</b> al personale deve essere somministrata formazione tecnico/giuridica in materia di gare; 4- <b>Rotazione:</b> è necessaria la rotazione del personale dirigente, nonché di singoli responsabili di procedimento.	La trasparenza deve essere attuata immediatamente. I controlli debbono essere effettuati dalla prima sessione utile successiva all'approvazione del PTPCT. La formazione deve essere somministrata nel corso di ciascun anno in misura adeguata. La rotazione dovrà essere attuata alla prima scadenza utile di ciascun incarico.	3	Contratti pubblici		
25	Gare ad evidenza pubblica di vendita di beni	1- <b>Misura di trasparenza generale e specifica:</b> è necessario pubblicare in amministrazione trasparente tutte le informazioni imposte dal d.lgs.33/2013 e dal Codice dei contratti pubblici. 2- <b>Misura di controllo specifica:</b> l'organo preposto ai controlli interni verifica, anche a campione, lo svolgimento delle selezioni.	La trasparenza deve essere attuata immediatamente. I controlli debbono essere effettuati dalla prima sessione utile successiva all'approvazione del PTPCT.	4	Contratti pubblici		
26	Affidamenti in house	1- <b>Misura di trasparenza generale e specifica:</b> è necessario pubblicare in amministrazione trasparente tutte le informazioni imposte dal d.lgs.33/2013 e dal Codice dei contratti pubblici. 2- <b>Misura di controllo specifica:</b> l'organo preposto ai controlli interni, con regolarità, deve verificare lo svolgimento degli affidamenti e l'esecuzione dei "contratti di servizio".	La trasparenza deve essere attuata immediatamente. I controlli debbono essere effettuati dalla prima sessione utile successiva all'approvazione del PTPCT.	5	Contratti pubblici	1- Misura di trasparenza generale e specifica: è necessario pubblicare in amministrazione trasparente tutte le informazioni imposte dal d.lgs.33/2013 e dal Codice dei contratti pubblici. 2- Misura di controllo specifica: l'organo preposto ai controlli interni, con regolarità, deve verificare lo svolgimento delle selezioni. 3- Formazione: al personale deve essere somministrata formazione tecnico/giuridica in materia di gare; 4- Rotazione: è necessaria la	La trasparenza deve essere attuata immediatamente. I controlli debbono essere effettuati dalla prima sessione utile successiva all'approvazione del PTPCT. La formazione deve essere somministrata nel corso di ciascun anno in misura adeguata. La rotazione dovrà essere attuata alla prima scadenza utile di

27	ATTIVITA': Nomina della commissione giudicatrice	1- <b>Misura di trasparenza generale e specifica:</b> è necessario pubblicare in amministrazione trasparente tutte le informazioni imposte dal d.lgs.33/2013 e dal Codice dei contratti pubblici. 2- <b>Misura di controllo specifica:</b> l'organo preposto ai controlli interni verifica, anche a campione, lo svolgimento delle selezioni.	La trasparenza deve essere attuata immediatamente. I controlli debbono essere effettuati dalla prima sessione utile successiva all'approvazione del PTPCT.	6	Contratti pubblici
28	ATTIVITA': Verifica delle offerte anomale	1- <b>Misura di trasparenza generale e specifica:</b> è necessario pubblicare in amministrazione trasparente tutte le informazioni imposte dal d.lgs.33/2013 e dal Codice dei contratti pubblici. 2- <b>Misura di controllo specifica:</b> l'organo preposto ai controlli interni verifica, anche a campione, lo svolgimento delle selezioni.	La trasparenza deve essere attuata immediatamente. I controlli debbono essere effettuati dalla prima sessione utile successiva all'approvazione del PTPCT.	7	Contratti pubblici
29	ATTIVITA': Proposta di aggiudicazione in base al prezzo	1- <b>Misura di trasparenza generale e specifica:</b> è necessario pubblicare in amministrazione trasparente tutte le informazioni imposte dal d.lgs.33/2013 e dal Codice dei contratti pubblici. 2- <b>Misura di controllo specifica:</b> l'organo preposto ai controlli interni verifica, anche a campione, lo svolgimento delle selezioni.	La trasparenza deve essere attuata immediatamente. I controlli debbono essere effettuati dalla prima sessione utile successiva all'approvazione del PTPCT.	8	Contratti pubblici
30	ATTIVITA': Proposta di aggiudicazione in base all'OEVP	1- <b>Misura di trasparenza generale e specifica:</b> è necessario pubblicare in amministrazione trasparente tutte le informazioni imposte dal d.lgs.33/2013 e dal Codice dei contratti pubblici. 2- <b>Misura di controllo specifica:</b> l'organo preposto ai controlli interni verifica, anche a campione, lo svolgimento delle selezioni.	La trasparenza deve essere attuata immediatamente. I controlli debbono essere effettuati dalla prima sessione utile successiva all'approvazione del PTPCT.	9	Contratti pubblici
31	Programmazione dei lavori	1- <b>Misura di trasparenza generale:</b> si ritiene sufficiente la pubblicazione di tutte le informazioni richieste dal d.lgs.33/2013 ed assicurare il correlato "accesso civico".	La trasparenza deve essere attuata immediatamente.	10	Contratti pubblici
32	Programmazione di forniture e di servizi	1- <b>Misura di trasparenza generale:</b> si ritiene sufficiente la pubblicazione di tutte le informazioni richieste dal d.lgs.33/2013 ed assicurare il correlato "accesso civico".	La trasparenza deve essere attuata immediatamente.	11	Contratti pubblici
33	Gestione e archiviazione dei contratti pubblici	1- <b>Misura di trasparenza generale:</b> si ritiene sufficiente la pubblicazione di tutte le informazioni richieste dal d.lgs.33/2013 ed assicurare il correlato "accesso civico".	La trasparenza deve essere attuata immediatamente.	12	Contratti pubblici
34	Accertamenti e verifiche dei tributi locali	1- <b>Misura di trasparenza generale:</b> è doveroso pubblicare tutte le informazioni elencate dal d.lgs.33/2013. 2- <b>Misura di controllo:</b> l'organo preposto ai controlli interni effettua controlli periodici, anche a campione. 3- <b>Formazione:</b> al personale deve essere somministrata adeguata formazione tecnico/giuridica.	La trasparenza deve essere attuata immediatamente. I controlli debbono essere effettuati dalla prima sessione utile successiva all'approvazione del PTPCT. La formazione deve essere somministrata nel corso di ciascun anno in misura adeguata.	1	Controlli, verifiche, ispezioni e sanzioni

rotazione del personale dirigente, nonchè di singoli responsabili di procedimento.

ciascun incarico.

35	Accertamenti con adesione dei tributi locali	1- <b>Misura di trasparenza generale:</b> è doveroso pubblicare tutte le informazioni elencate dal d.lgs.33/2013. 2- <b>Misura di controllo:</b> l'organo preposto ai controlli interni effettua controlli periodici, anche a campione. 3- <b>Formazione:</b> al personale deve essere somministrata adeguata formazione tecnico/giuridica.	La trasparenza deve essere attuata immediatamente. I controlli debbono essere effettuati dalla prima sessione utile successiva all'approvazione del PTPCT. La formazione deve essere somministrata nel corso di ciascun anno in misura adeguata.	2	Controlli, verifiche, ispezioni e sanzioni	1- Misura di trasparenza generale: è doveroso pubblicare tutte le informazioni elencate dal d.lgs.33/2013. 2- Misura di controllo: l'organo preposto ai controlli interni effettua controlli periodici, anche a campione. 3- Formazione: al personale deve essere somministrata adeguata formazione tecnico/giuridica.	La trasparenza deve essere attuata immediatamente. I controlli debbono essere effettuati dalla prima sessione utile successiva all'approvazione del PTPCT. La formazione deve essere somministrata nel corso di ciascun anno in misura adeguata.
36	Accertamenti e controlli sull'attività edilizia privata (abusi)	1- <b>Misura di trasparenza generale:</b> è doveroso pubblicare tutte le informazioni elencate dal d.lgs.33/2013. 2- <b>Misura di controllo:</b> l'organo preposto ai controlli interni effettua controlli periodici, anche a campione. 3- <b>Formazione:</b> al personale deve essere somministrata adeguata formazione tecnico/giuridica.	La trasparenza deve essere attuata immediatamente. I controlli debbono essere effettuati dalla prima sessione utile successiva all'approvazione del PTPCT. La formazione deve essere somministrata nel corso di ciascun anno in misura adeguata.	3	Controlli, verifiche, ispezioni e sanzioni		
37	Vigilanza sulla circolazione e la sosta	1- <b>Misura di trasparenza generale:</b> è doveroso pubblicare tutte le informazioni elencate dal d.lgs.33/2013. 2- <b>Misura di controllo:</b> l'organo preposto ai controlli interni effettua controlli periodici, anche a campione. 3- <b>Formazione:</b> al personale deve essere somministrata adeguata formazione tecnico/giuridica.	La trasparenza deve essere attuata immediatamente. I controlli debbono essere effettuati dalla prima sessione utile successiva all'approvazione del PTPCT. La formazione deve essere somministrata nel corso di ciascun anno in misura adeguata.	4	Controlli, verifiche, ispezioni e sanzioni		
38	Vigilanza e verifiche sulle attività commerciali in sede fissa	1- <b>Misura di trasparenza generale:</b> è doveroso pubblicare tutte le informazioni elencate dal d.lgs.33/2013. 2- <b>Misura di controllo:</b> l'organo preposto ai controlli interni effettua controlli periodici, anche a campione. 3- <b>Formazione:</b> al personale deve essere somministrata adeguata formazione tecnico/giuridica.	La trasparenza deve essere attuata immediatamente. I controlli debbono essere effettuati dalla prima sessione utile successiva all'approvazione del PTPCT. La formazione deve essere somministrata nel corso di ciascun anno in misura adeguata.	5	Controlli, verifiche, ispezioni e sanzioni		
39	Vigilanza e verifiche su mercati ed ambulanti	1- <b>Misura di trasparenza generale:</b> è doveroso pubblicare tutte le informazioni elencate dal d.lgs.33/2013. 2- <b>Misura di controllo:</b> l'organo preposto ai controlli interni effettua controlli periodici, anche a campione. 3- <b>Formazione:</b> al personale deve essere somministrata adeguata formazione tecnico/giuridica.	La trasparenza deve essere attuata immediatamente. I controlli debbono essere effettuati dalla prima sessione utile successiva all'approvazione del PTPCT. La formazione deve essere somministrata nel corso di ciascun anno in misura adeguata.	6	Controlli, verifiche, ispezioni e sanzioni		
40	Controlli sull'uso del territorio	1- <b>Misura di trasparenza generale:</b> è doveroso pubblicare tutte le informazioni elencate dal d.lgs.33/2013. 2- <b>Misura di controllo:</b> l'organo preposto ai controlli interni effettua controlli periodici, anche a campione. 3- <b>Formazione:</b> al personale deve essere somministrata adeguata formazione tecnico/giuridica.	La trasparenza deve essere attuata immediatamente. I controlli debbono essere effettuati dalla prima sessione utile successiva all'approvazione del PTPCT. La formazione deve essere somministrata nel corso di ciascun anno in misura adeguata.	7	Controlli, verifiche, ispezioni e sanzioni		
41	Controlli sull'abbandono di rifiuti urbani	1- <b>Misura di trasparenza generale:</b> è doveroso pubblicare tutte le informazioni elencate dal d.lgs.33/2013. 2- <b>Misura di controllo:</b> l'organo preposto ai controlli interni effettua controlli periodici, anche a campione. 3- <b>Formazione:</b> al personale deve essere somministrata adeguata formazione tecnico/giuridica.	La trasparenza deve essere attuata immediatamente. I controlli debbono essere effettuati dalla prima sessione utile successiva all'approvazione del PTPCT. La formazione deve essere somministrata nel corso di ciascun anno in misura adeguata.	8	Controlli, verifiche, ispezioni e sanzioni		

42	Raccolta, recupero e smaltimento rifiuti	1- <b>Misura di trasparenza generale e specifica:</b> è necessario pubblicare in amministrazione trasparente tutte le informazioni imposte dal d.lgs.33/2013 e dal Codice dei contratti pubblici. 2- <b>Misura di controllo specifica:</b> l'organo preposto ai controlli interni, con regolarità, deve verificare l'esecuzione del contratto. 3- <b>Formazione:</b> al personale deve essere somministrata adeguata formazione tecnico/giuridica; 4- <b>Rotazione:</b> è necessaria la rotazione del personale dirigente, nonchè di singoli responsabili di procedimento.	La trasparenza deve essere attuata immediatamente. I controlli debbono essere effettuati dalla prima sessione utile successiva all'approvazione del PTPCT. La formazione deve essere somministrata nel corso di ciascun anno in misura adeguata. La rotazione dovrà essere attuata alla prima scadenza utile di ciascun incarico.	1	Gestione dei rifiuti	1- <b>Misura di trasparenza generale e specifica:</b> è necessario pubblicare in amministrazione trasparente tutte le informazioni imposte dal d.lgs.33/2013 e dal Codice dei contratti pubblici. 2- <b>Misura di controllo specifica:</b> l'organo preposto ai controlli interni, con regolarità, deve verificare l'esecuzione del contratto. 3- <b>Formazione:</b> al personale deve essere somministrata adeguata formazione tecnico/giuridica; 4- <b>Rotazione:</b> è necessaria la rotazione del personale dirigente, nonchè di singoli responsabili di procedimento.	La trasparenza deve essere attuata immediatamente. I controlli debbono essere effettuati dalla prima sessione utile successiva all'approvazione del PTPCT. La formazione deve essere somministrata nel corso di ciascun anno in misura adeguata. La rotazione dovrà essere attuata alla prima scadenza utile di ciascun incarico.
43	Gestione delle sanzioni per violazione del Codice della strada	1- <b>Misura di trasparenza generale:</b> è doveroso pubblicare tutte le informazioni elencate dal d.lgs.33/2013. 2- <b>Misura di controllo:</b> l'organo preposto ai controlli interni effettua controlli periodici, anche a campione. 3- <b>Formazione:</b> al personale deve essere somministrata adeguata formazione tecnico/giuridica.	La trasparenza deve essere attuata immediatamente. I controlli debbono essere effettuati dalla prima sessione utile successiva all'approvazione del PTPCT. La formazione deve essere somministrata nel corso di ciascun anno in misura adeguata.	1	Gestione delle entrate, delle spese e del patrimonio		
44	Gestione ordinaria delle entrate	1- <b>Misura di trasparenza generale:</b> si ritiene sufficiente la pubblicazione di tutte le informazioni richieste dal d.lgs.33/2013 ed assicurare il correlato "accesso civico".	La trasparenza deve essere attuata immediatamente.	2	Gestione delle entrate, delle spese e del patrimonio		
45	Gestione ordinaria delle spese di bilancio	1- <b>Misura di trasparenza generale:</b> è doveroso pubblicare tutte le informazioni elencate dal d.lgs.33/2013. 2- <b>Misura di controllo:</b> l'organo preposto ai controlli interni effettua controlli periodici, anche a campione. 3- <b>Formazione:</b> al personale deve essere somministrata adeguata formazione tecnico/giuridica.	La trasparenza deve essere attuata immediatamente. I controlli debbono essere effettuati dalla prima sessione utile successiva all'approvazione del PTPCT. La formazione deve essere somministrata nel corso di ciascun anno in misura adeguata.	3	Gestione delle entrate, delle spese e del patrimonio		
46	Adempimenti fiscali	1- <b>Misura di trasparenza generale:</b> si ritiene sufficiente la pubblicazione di tutte le informazioni richieste dal d.lgs.33/2013 ed assicurare il correlato "accesso civico".	La trasparenza deve essere attuata immediatamente.	4	Gestione delle entrate, delle spese e del patrimonio		
47	Stipendi del personale	1- <b>Misura di trasparenza generale:</b> si ritiene sufficiente la pubblicazione di tutte le informazioni richieste dal d.lgs.33/2013 ed assicurare il correlato "accesso civico".	La trasparenza deve essere attuata immediatamente.	5	Gestione delle entrate, delle spese e del patrimonio		
48	Tributi locali (IMU, addizionale IRPEF, ecc.)	1- <b>Misura di trasparenza generale:</b> si ritiene sufficiente la pubblicazione di tutte le informazioni richieste dal d.lgs.33/2013 ed assicurare il correlato "accesso civico".	La trasparenza deve essere attuata immediatamente.	6	Gestione delle entrate, delle spese e del patrimonio		

49	manutenzione delle aree verdi	1- <b>Misura di trasparenza generale:</b> si ritiene sufficiente la pubblicazione di tutte le informazioni richieste dal d.lgs.33/2013 ed assicurare il correlato "accesso civico".	La trasparenza deve essere attuata immediatamente.	7	Gestione delle entrate, delle spese e del patrimonio
50	manutenzione delle strade e delle aree pubbliche	1- <b>Misura di trasparenza generale:</b> si ritiene sufficiente la pubblicazione di tutte le informazioni richieste dal d.lgs.33/2013 ed assicurare il correlato "accesso civico".	La trasparenza deve essere attuata immediatamente.	8	Gestione delle entrate, delle spese e del patrimonio
51	installazione e manutenzione segnaletica, orizzontale e verticale, su strade e aree	1- <b>Misura di trasparenza generale:</b> si ritiene sufficiente la pubblicazione di tutte le informazioni richieste dal d.lgs.33/2013 ed assicurare il correlato "accesso civico".	La trasparenza deve essere attuata immediatamente.	9	Gestione delle entrate, delle spese e del patrimonio
52	servizio di rimozione della neve e del ghiaccio su strade e aree pubbliche	1- <b>Misura di trasparenza generale:</b> si ritiene sufficiente la pubblicazione di tutte le informazioni richieste dal d.lgs.33/2013 ed assicurare il correlato "accesso civico".	La trasparenza deve essere attuata immediatamente.	10	Gestione delle entrate, delle spese e del patrimonio
53	manutenzione dei cimiteri	1- <b>Misura di trasparenza generale:</b> si ritiene sufficiente la pubblicazione di tutte le informazioni richieste dal d.lgs.33/2013 ed assicurare il correlato "accesso civico".	La trasparenza deve essere attuata immediatamente.	11	Gestione delle entrate, delle spese e del patrimonio
54	servizi di custodia dei cimiteri	1- <b>Misura di trasparenza generale:</b> si ritiene sufficiente la pubblicazione di tutte le informazioni richieste dal d.lgs.33/2013 ed assicurare il correlato "accesso civico".	La trasparenza deve essere attuata immediatamente.	12	Gestione delle entrate, delle spese e del patrimonio
55	manutenzione degli immobili e degli impianti di proprietà dell'ente	1- <b>Misura di trasparenza generale:</b> si ritiene sufficiente la pubblicazione di tutte le informazioni richieste dal d.lgs.33/2013 ed assicurare il correlato "accesso civico".	La trasparenza deve essere attuata immediatamente.	13	Gestione delle entrate, delle spese e del patrimonio
56	manutenzione degli edifici scolastici	1- <b>Misura di trasparenza generale:</b> si ritiene sufficiente la pubblicazione di tutte le informazioni richieste dal d.lgs.33/2013 ed assicurare il correlato "accesso civico".	La trasparenza deve essere attuata immediatamente.	14	Gestione delle entrate, delle spese e del patrimonio
57	servizi di pubblica illuminazione	1- <b>Misura di trasparenza generale:</b> si ritiene sufficiente la pubblicazione di tutte le informazioni richieste dal d.lgs.33/2013 ed assicurare il correlato "accesso civico".	La trasparenza deve essere attuata immediatamente.	15	Gestione delle entrate, delle spese e del patrimonio
58	manutenzione della rete e degli impianti di pubblica illuminazione	1- <b>Misura di trasparenza generale:</b> si ritiene sufficiente la pubblicazione di tutte le informazioni richieste dal d.lgs.33/2013 ed assicurare il correlato "accesso civico".	La trasparenza deve essere attuata immediatamente.	16	Gestione delle entrate, delle spese e del patrimonio

1- Misura di trasparenza generale: è doveroso pubblicare tutte le informazioni elencate dal d.lgs.33/2013. 2- Misura di controllo: l'organo preposto ai controlli interni effettua controlli periodici, anche a campione. 3- Formazione: al personale deve essere somministrata adeguata formazione tecnico/giuridica.

La trasparenza deve essere attuata immediatamente. I controlli debbono essere effettuati dalla prima sessione utile successiva all'approvazione del PTPCT. La formazione deve essere somministrata nel corso di ciascun anno in misura adeguata.

59	servizi di gestione biblioteche	1- <b>Misura di trasparenza generale:</b> si ritiene sufficiente la pubblicazione di tutte le informazioni richieste dal d.lgs.33/2013 ed assicurare il correlato "accesso civico".	La trasparenza deve essere attuata immediatamente.	17	Gestione delle entrate, delle spese e del patrimonio		
60	servizi di gestione musei	1- <b>Misura di trasparenza generale:</b> si ritiene sufficiente la pubblicazione di tutte le informazioni richieste dal d.lgs.33/2013 ed assicurare il correlato "accesso civico".	La trasparenza deve essere attuata immediatamente.	18	Gestione delle entrate, delle spese e del patrimonio		
61	servizi di gestione delle farmacie	1- <b>Misura di trasparenza generale:</b> si ritiene sufficiente la pubblicazione di tutte le informazioni richieste dal d.lgs.33/2013 ed assicurare il correlato "accesso civico".	La trasparenza deve essere attuata immediatamente.	19	Gestione delle entrate, delle spese e del patrimonio		
62	servizi di gestione impianti sportivi	1- <b>Misura di trasparenza generale:</b> si ritiene sufficiente la pubblicazione di tutte le informazioni richieste dal d.lgs.33/2013 ed assicurare il correlato "accesso civico".	La trasparenza deve essere attuata immediatamente.	20	Gestione delle entrate, delle spese e del patrimonio		
63	servizi di gestione hardware e software	1- <b>Misura di trasparenza generale:</b> si ritiene sufficiente la pubblicazione di tutte le informazioni richieste dal d.lgs.33/2013 ed assicurare il correlato "accesso civico".	La trasparenza deve essere attuata immediatamente.	21	Gestione delle entrate, delle spese e del patrimonio		
64	servizi di disaster recovery e backup	1- <b>Misura di trasparenza generale:</b> si ritiene sufficiente la pubblicazione di tutte le informazioni richieste dal d.lgs.33/2013 ed assicurare il correlato "accesso civico".	La trasparenza deve essere attuata immediatamente.	22	Gestione delle entrate, delle spese e del patrimonio		
65	gestione del sito web	1- <b>Misura di trasparenza generale:</b> si ritiene sufficiente la pubblicazione di tutte le informazioni richieste dal d.lgs.33/2013 ed assicurare il correlato "accesso civico".	La trasparenza deve essere attuata immediatamente.	23	Gestione delle entrate, delle spese e del patrimonio		
66	Gestione delle Isole ecologiche	1- <b>Misura di trasparenza generale:</b> è doveroso pubblicare tutte le informazioni elencate dal d.lgs.33/2013. <b>2- Misura di controllo:</b> l'organo preposto ai controlli interni effettua controlli periodici, anche a campione. <b>3-Formazione:</b> al personale deve essere somministrata adeguata formazione tecnico/giuridica.	La trasparenza deve essere attuata immediatamente. I controlli debbono essere effettuati dalla prima sessione utile successiva all'approvazione del PTPCT. La formazione deve essere somministrata nel corso di ciascun anno in misura adeguata.	2	Gestione rifiuti		
67	Pulizia delle strade e delle aree pubbliche	1- <b>Misura di trasparenza generale:</b> è doveroso pubblicare tutte le informazioni elencate dal d.lgs.33/2013. <b>2- Misura di controllo:</b> l'organo preposto ai controlli interni effettua controlli periodici, anche a campione. <b>3-Formazione:</b> al personale deve essere somministrata adeguata formazione tecnico/giuridica.	La trasparenza deve essere attuata immediatamente. I controlli debbono essere effettuati dalla prima sessione utile successiva all'approvazione del PTPCT. La formazione deve essere somministrata nel corso di ciascun anno in misura adeguata.	3	Gestione rifiuti	1- Misura di trasparenza generale e specifica: è necessario pubblicare in amministrazione trasparente tutte le informazioni imposte dal d.lgs.33/2013 e dal Codice dei contratti pubblici. 2- Misura di controllo specifica: l'organo preposto ai controlli interni, con regolarità, deve verificare l'esecuzione del contratto. 3- Formazione: al personale deve essere somministrata adeguata formazione tecnico/giuridica; 4- Rotazione: è necessaria la rotazione del personale dirigente, nonché di singoli responsabili di procedimento.	
68	Pulizia dei cimiteri	1- <b>Misura di trasparenza generale:</b> è doveroso pubblicare tutte le informazioni elencate dal d.lgs.33/2013. <b>2- Misura di controllo:</b> l'organo preposto ai controlli interni effettua controlli periodici, anche a campione. <b>3-Formazione:</b> al personale deve essere somministrata adeguata formazione tecnico/giuridica.	La trasparenza deve essere attuata immediatamente. I controlli debbono essere effettuati dalla prima sessione utile successiva all'approvazione del PTPCT. La formazione deve essere somministrata nel corso di ciascun anno in misura adeguata.	4	Gestione rifiuti		La trasparenza deve essere attuata immediatamente. I controlli debbono essere effettuati dalla prima sessione utile successiva all'approvazione del PTPCT. La formazione deve essere somministrata nel corso di ciascun anno in misura adeguata. La rotazione dovrà essere attuata alla prima scadenza utile di ciascun incarico.

69	Pulizia degli immobili e degli impianti di proprietà dell'ente	1- <b>Misura di trasparenza generale:</b> è doveroso pubblicare tutte le informazioni elencate dal d.lgs.33/2013. 2- <b>Misura di controllo:</b> l'organo preposto ai controlli interni effettua controlli periodici, anche a campione. 3- <b>Formazione:</b> al personale deve essere somministrata adeguata formazione tecnico/giuridica.	La trasparenza deve essere attuata immediatamente. I controlli debbono essere effettuati dalla prima sessione utile successiva all'approvazione del PTPCT. La formazione deve essere somministrata nel corso di ciascun anno in misura adeguata.	5	Gestione rifiuti		
70	Permesso di costruire	1- <b>Misura di trasparenza generale e specifica:</b> è necessario pubblicare in amministrazione trasparente tutte le informazioni imposte dal d.lgs.33/2013 e dal DPR 380/2001. 2- <b>Misura di controllo specifica:</b> l'organo preposto ai controlli interni accerta, anche a campione, la regolarità delle procedure di rilascio del permesso. 3- <b>Formazione:</b> al personale deve essere somministrata adeguata formazione tecnico/giuridica; 4- <b>Rotazione:</b> è necessaria la rotazione del personale dirigente, nonché di singoli responsabili di procedimento.	La trasparenza deve essere attuata immediatamente. I controlli debbono essere effettuati dalla prima sessione utile successiva all'approvazione del PTPCT. La formazione deve essere somministrata nel corso di ciascun anno, in misura adeguata. La rotazione dovrà essere attuata alla prima scadenza utile di ciascun incarico.	1	Governo del territorio	1- Misura di trasparenza generale e specifica: è necessario pubblicare in amministrazione trasparente tutte le informazioni imposte dal d.lgs.33/2013 e dal DPR 380/2001. 2- Misura di controllo specifica: l'organo preposto ai controlli interni accerta, anche a campione, la regolarità delle procedure di rilascio del permesso. 3- <b>Formazione:</b> al personale deve essere somministrata adeguata formazione tecnico/giuridica; 4- <b>Rotazione:</b> è necessaria la rotazione del personale dirigente, nonché di singoli responsabili di procedimento.	La trasparenza deve essere attuata immediatamente. I controlli debbono essere effettuati dalla prima sessione utile successiva all'approvazione del PTPCT. La formazione deve essere somministrata nel corso di ciascun anno, in misura adeguata. La rotazione dovrà essere attuata alla prima scadenza utile di ciascun incarico.
71	Permesso di costruire in aree assoggettate ad autorizzazione paesaggistica	1- <b>Misura di trasparenza generale e specifica:</b> è necessario pubblicare in amministrazione trasparente tutte le informazioni imposte dal d.lgs.33/2013 e dal DPR 380/2001. 2- <b>Misura di controllo specifica:</b> l'organo preposto ai controlli interni accerta, anche a campione, la regolarità delle procedure di rilascio del permesso. 3- <b>Formazione:</b> al personale deve essere somministrata adeguata formazione tecnico/giuridica; 4- <b>Rotazione:</b> è necessaria la rotazione del personale dirigente, nonché di singoli responsabili di procedimento.	La trasparenza deve essere attuata immediatamente. I controlli debbono essere effettuati dalla prima sessione utile successiva all'approvazione del PTPCT. La formazione deve essere somministrata nel corso di ciascun anno, in misura adeguata. La rotazione dovrà essere attuata alla prima scadenza utile di ciascun incarico.	2	Governo del territorio		
72	Provvedimenti di pianificazione urbanistica generale	1- <b>Misura di trasparenza generale e specifica:</b> è necessario pubblicare in amministrazione trasparente tutte le informazioni imposte dal d.lgs.33/2013. 2- <b>Misura di controllo specifica:</b> l'organo preposto ai controlli interni deve accertare la regolarità delle nuove procedure di pianificazione urbanistica. 3- <b>Formazione:</b> al personale deve essere somministrata formazione tecnico/giuridica in materia di gare; 4- <b>Rotazione:</b> è necessaria la rotazione del personale dirigente, nonché di singoli responsabili di procedimento.	La trasparenza deve essere attuata immediatamente. I controlli debbono essere effettuati dalla prima sessione utile successiva all'approvazione del PTPCT su nuove procedure di pianificazione. La formazione deve essere somministrata nel corso di ciascun anno in misura adeguata. La rotazione dovrà essere attuata alla prima scadenza utile di ciascun incarico.	1	Pianificazione urbanistica	1- Misura di trasparenza generale e specifica: è necessario pubblicare in amministrazione trasparente tutte le informazioni imposte dal d.lgs.33/2013. 2- Misura di controllo specifica: l'organo preposto ai controlli interni deve accertare la regolarità delle nuove procedure di pianificazione urbanistica. 3- <b>Formazione:</b> al personale deve essere somministrata formazione tecnico/giuridica in materia di gare; 4- <b>Rotazione:</b> è necessaria la rotazione del personale dirigente, nonché di singoli responsabili di procedimento.	La trasparenza deve essere attuata immediatamente. I controlli debbono essere effettuati dalla prima sessione utile successiva all'approvazione del PTPCT su nuove procedure di pianificazione. La formazione deve essere somministrata nel corso di ciascun anno in misura adeguata. La rotazione dovrà essere attuata alla prima scadenza utile di ciascun incarico.
73	Provvedimenti di pianificazione urbanistica attuativa	1- <b>Misura di trasparenza generale e specifica:</b> è necessario pubblicare in amministrazione trasparente tutte le informazioni imposte dal d.lgs.33/2013. 2- <b>Misura di controllo specifica:</b> l'organo preposto ai controlli interni deve accertare la regolarità delle nuove procedure di pianificazione urbanistica. 3- <b>Formazione:</b> al personale deve essere somministrata formazione tecnico/giuridica in materia di gare; 4- <b>Rotazione:</b> è necessaria la rotazione del personale dirigente, nonché di singoli responsabili di procedimento.	La trasparenza deve essere attuata immediatamente. I controlli debbono essere effettuati dalla prima sessione utile successiva all'approvazione del PTPCT su nuove procedure di pianificazione. La formazione deve essere somministrata nel corso di ciascun anno in misura adeguata. La rotazione dovrà essere attuata alla prima scadenza utile di ciascun incarico.	2	Pianificazione urbanistica		
74	Permesso di costruire convenzionato	1- <b>Misura di trasparenza generale e specifica:</b> è necessario pubblicare in amministrazione trasparente tutte le informazioni imposte dal d.lgs.33/2013 e dal DPR 380/2001. 2- <b>Misura di controllo specifica:</b> l'organo preposto ai controlli interni accerta, anche a campione, la regolarità delle procedure di rilascio del permesso. 3- <b>Formazione:</b> al personale deve essere somministrata adeguata formazione tecnico/giuridica; 4- <b>Rotazione:</b> è necessaria la rotazione del personale dirigente, nonché di singoli responsabili di procedimento.	La trasparenza deve essere attuata immediatamente. I controlli debbono essere effettuati dalla prima sessione utile successiva all'approvazione del PTPCT. La formazione deve essere somministrata nel corso di ciascun anno, in misura adeguata. La rotazione dovrà essere attuata alla prima scadenza utile di ciascun incarico.	3	Governo del territorio	1- Misura di trasparenza generale e specifica: è necessario pubblicare in amministrazione trasparente tutte le informazioni imposte dal d.lgs.33/2013 e dal DPR 380/2001. 2- Misura di controllo specifica: l'organo preposto ai controlli interni accerta, anche a campione, la regolarità delle procedure di rilascio del permesso. 3- <b>Formazione:</b> al personale deve essere	
75	Gestione del reticolo idrico minore	1- <b>Misura di trasparenza generale:</b> si ritiene sufficiente la pubblicazione di tutte le informazioni richieste dal d.lgs.33/2013 ed assicurare il correlato "accesso civico".	La trasparenza deve essere attuata immediatamente.	4	Governo del territorio		

76	Procedimento per l'insediamento di una nuova cava	1- <b>Misura di trasparenza generale e specifica:</b> è necessario pubblicare in amministrazione trasparente tutte le informazioni imposte dal d.lgs.33/2013. 2- <b>Misura di controllo specifica:</b> l'organo preposto ai controlli interni deve accertare la regolarità delle nuove procedure di pianificazione e autorizzazione. 3- <b>Formazione:</b> al personale deve essere somministrata formazione tecnico/giuridica in materia; 4- <b>Rotazione:</b> è necessaria la rotazione del personale dirigente, nonchè di singoli responsabili di procedimento.	La trasparenza deve essere attuata immediatamente. I controlli debbono essere effettuati dalla prima sessione utile successiva all'approvazione del PTPCT su nuove procedure di pianificazione. La formazione deve essere somministrata nel corso di ciascun anno in misura adeguata. La rotazione dovrà essere attuata alla prima scadenza utile di ciascun incarico.	5	Governo del territorio	somministrata adeguata formazione tecnico/giuridica; 4- Rotazione: è necessaria la rotazione del personale dirigente, nonchè di singoli responsabili di procedimento.	
77	Procedimento urbanistico per l'insediamento di un centro commerciale	1- <b>Misura di trasparenza generale e specifica:</b> è necessario pubblicare in amministrazione trasparente tutte le informazioni imposte dal d.lgs.33/2013. 2- <b>Misura di controllo specifica:</b> l'organo preposto ai controlli interni deve accertare la regolarità delle nuove procedure di pianificazione e autorizzazione. 3- <b>Formazione:</b> al personale deve essere somministrata formazione tecnico/giuridica in materia; 4- <b>Rotazione:</b> è necessaria la rotazione del personale dirigente, nonchè di singoli responsabili di procedimento.	La trasparenza deve essere attuata immediatamente. I controlli debbono essere effettuati dalla prima sessione utile successiva all'approvazione del PTPCT su nuove procedure di pianificazione. La formazione deve essere somministrata nel corso di ciascun anno in misura adeguata. La rotazione dovrà essere attuata alla prima scadenza utile di ciascun incarico.	3	Pianificazione urbanistica		
78	Sicurezza ed ordine pubblico	1- <b>Misura di trasparenza generale:</b> si ritiene sufficiente la pubblicazione di tutte le informazioni richieste dal d.lgs.33/2013 ed assicurare il correlato "accesso civico".	La trasparenza deve essere attuata immediatamente.	6	Governo del territorio	1- Misura di trasparenza generale e specifica: è necessario pubblicare in amministrazione trasparente tutte le informazioni imposte dal d.lgs.33/2013 e dal DPR 380/2001. 2- Misura di controllo specifica: l'organo preposto ai controlli interni accerta, anche a campione, la regolarità delle procedure di rilascio del permesso. 3- Formazione: al personale deve essere somministrata adeguata formazione tecnico/giuridica; 4- Rotazione: è necessaria la rotazione del personale dirigente, nonchè di singoli responsabili di procedimento.	1- Misura di trasparenza generale e specifica: è necessario pubblicare in amministrazione trasparente tutte le informazioni imposte dal d.lgs.33/2013 e dal DPR 380/2001. 2- Misura di controllo specifica: l'organo preposto ai controlli interni accerta, anche a campione, la regolarità delle procedure di rilascio del permesso. 3- Formazione: al personale deve essere somministrata adeguata formazione tecnico/giuridica; 4- Rotazione: è necessaria la rotazione del personale dirigente, nonchè di singoli responsabili di procedimento.
79	Servizi di protezione civile	1- <b>Misura di trasparenza generale:</b> si ritiene sufficiente la pubblicazione di tutte le informazioni richieste dal d.lgs.33/2013 ed assicurare il correlato "accesso civico".	La trasparenza deve essere attuata immediatamente.	7	Governo del territorio		
80	Designazione dei rappresentanti dell'ente presso enti, società, fondazioni.	1- <b>Misura di trasparenza generale:</b> è doveroso pubblicare tutte le informazioni elencate dal d.lgs.33/2013. 2- <b>Misura di controllo:</b> l'organo preposto ai controlli interni effettua controlli periodici, anche a campione. 3- <b>Formazione:</b> al personale deve essere somministrata adeguata formazione tecnico/giuridica.	La trasparenza deve essere attuata immediatamente. I controlli debbono essere effettuati dalla prima sessione utile successiva all'approvazione del PTPCT. La formazione deve essere somministrata nel corso di ciascun anno in misura adeguata.	1	Incarichi e nomine	1- <b>Misura di trasparenza generale:</b> è doveroso pubblicare tutte le informazioni elencate dal d.lgs.33/2013. 2- <b>Misura di controllo:</b> l'organo preposto ai controlli interni effettua controlli periodici, anche a campione. 3- <b>Formazione:</b> al personale deve essere somministrata adeguata formazione tecnico/giuridica.	La trasparenza deve essere attuata immediatamente. I controlli debbono essere effettuati dalla prima sessione utile successiva all'approvazione del PTPCT. La formazione deve essere somministrata nel corso di ciascun anno in misura adeguata.
81	Concessione di sovvenzioni, contributi, sussidi, ecc.	1- <b>Misura di trasparenza generale:</b> è doveroso pubblicare tutte le informazioni elencate dal d.lgs.33/2013. 2- <b>Misura di controllo:</b> l'organo preposto ai controlli interni effettua controlli periodici, anche a campione. 3- <b>Formazione:</b> al personale deve essere somministrata adeguata formazione tecnico/giuridica.	La trasparenza deve essere attuata immediatamente. I controlli debbono essere effettuati dalla prima sessione utile successiva all'approvazione del PTPCT. La formazione deve essere somministrata nel corso di ciascun anno in misura adeguata.	1	Provvedimenti ampliativi della sfera giuridica dei destinatari con effetto economico diretto e immediato		

82	Autorizzazioni ex artt. 68 e 69 del TULPS (spettacoli, intrattenimenti, ecc.)	1- <b>Misura di trasparenza generale:</b> è doveroso pubblicare tutte le informazioni elencate dal d.lgs.33/2013. 2- <b>Misura di controllo:</b> l'organo preposto ai controlli interni effettua controlli periodici, anche a campione. 3- <b>Formazione:</b> al personale deve essere somministrata adeguata formazione tecnico/giuridica.	La trasparenza deve essere attuata immediatamente. I controlli debbono essere effettuati dalla prima sessione utile successiva all'approvazione del PTPCT. La formazione deve essere somministrata nel corso di ciascun anno in misura adeguata.	2	Provvedimenti ampliativi della sfera giuridica dei destinatari con effetto economico diretto e immediato
83	Servizi per minori e famiglie	1- <b>Misura di trasparenza generale:</b> è doveroso pubblicare tutte le informazioni elencate dal d.lgs.33/2013. 2- <b>Misura di controllo:</b> l'organo preposto ai controlli interni effettua controlli periodici, anche a campione. 3- <b>Formazione:</b> al personale deve essere somministrata adeguata formazione tecnico/giuridica.	La trasparenza deve essere attuata immediatamente. I controlli debbono essere effettuati dalla prima sessione utile successiva all'approvazione del PTPCT. La formazione deve essere somministrata nel corso di ciascun anno in misura adeguata.	3	Provvedimenti ampliativi della sfera giuridica dei destinatari con effetto economico diretto e immediato
84	Servizi assistenziali e socio-sanitari per anziani	1- <b>Misura di trasparenza generale:</b> è doveroso pubblicare tutte le informazioni elencate dal d.lgs.33/2013. 2- <b>Misura di controllo:</b> l'organo preposto ai controlli interni effettua controlli periodici, anche a campione. 3- <b>Formazione:</b> al personale deve essere somministrata adeguata formazione tecnico/giuridica.	La trasparenza deve essere attuata immediatamente. I controlli debbono essere effettuati dalla prima sessione utile successiva all'approvazione del PTPCT. La formazione deve essere somministrata nel corso di ciascun anno in misura adeguata.	4	Provvedimenti ampliativi della sfera giuridica dei destinatari con effetto economico diretto e immediato
85	Servizi per disabili	1- <b>Misura di trasparenza generale:</b> è doveroso pubblicare tutte le informazioni elencate dal d.lgs.33/2013. 2- <b>Misura di controllo:</b> l'organo preposto ai controlli interni effettua controlli periodici, anche a campione. 3- <b>Formazione:</b> al personale deve essere somministrata adeguata formazione tecnico/giuridica.	La trasparenza deve essere attuata immediatamente. I controlli debbono essere effettuati dalla prima sessione utile successiva all'approvazione del PTPCT. La formazione deve essere somministrata nel corso di ciascun anno in misura adeguata.	5	Provvedimenti ampliativi della sfera giuridica dei destinatari con effetto economico diretto e immediato
86	Servizi per adulti in difficoltà	1- <b>Misura di trasparenza generale:</b> è doveroso pubblicare tutte le informazioni elencate dal d.lgs.33/2013. 2- <b>Misura di controllo:</b> l'organo preposto ai controlli interni effettua controlli periodici, anche a campione. 3- <b>Formazione:</b> al personale deve essere somministrata adeguata formazione tecnico/giuridica.	La trasparenza deve essere attuata immediatamente. I controlli debbono essere effettuati dalla prima sessione utile successiva all'approvazione del PTPCT. La formazione deve essere somministrata nel corso di ciascun anno in misura adeguata.	6	Provvedimenti ampliativi della sfera giuridica dei destinatari con effetto economico diretto e immediato
87	Servizi di integrazione dei cittadini stranieri	1- <b>Misura di trasparenza generale:</b> è doveroso pubblicare tutte le informazioni elencate dal d.lgs.33/2013. 2- <b>Misura di controllo:</b> l'organo preposto ai controlli interni effettua controlli periodici, anche a campione. 3- <b>Formazione:</b> al personale deve essere somministrata adeguata formazione tecnico/giuridica.	La trasparenza deve essere attuata immediatamente. I controlli debbono essere effettuati dalla prima sessione utile successiva all'approvazione del PTPCT. La formazione deve essere somministrata nel corso di ciascun anno in misura adeguata.	7	Provvedimenti ampliativi della sfera giuridica dei destinatari con effetto economico diretto e immediato
88	Gestione delle sepolture e dei loculi	1- <b>Misura di trasparenza generale:</b> si ritiene sufficiente la pubblicazione di tutte le informazioni richieste dal d.lgs.33/2013 ed assicurare il correlato "accesso civico".	La trasparenza deve essere attuata immediatamente.	8	Provvedimenti ampliativi della sfera giuridica dei destinatari con effetto economico diretto e immediato

1- Misura di trasparenza generale: è doveroso pubblicare tutte le informazioni elencate dal d.lgs.33/2013. 2- Misura di controllo: l'organo preposto ai controlli interni effettua controlli periodici, anche a campione. 3- Formazione: al personale deve essere somministrata adeguata formazione tecnico/giuridica.

La trasparenza deve essere attuata immediatamente. I controlli debbono essere effettuati dalla prima sessione utile successiva all'approvazione del PTPCT. La formazione deve essere somministrata nel corso di ciascun anno in misura adeguata.

89	Concessioni demaniali per tombe di famiglia	1- <b>Misura di trasparenza generale:</b> si ritiene sufficiente la pubblicazione di tutte le informazioni richieste dal d.lgs.33/2013 ed assicurare il correlato "accesso civico".	La trasparenza deve essere attuata immediatamente.	9	Provvedimenti ampliativi della sfera giuridica dei destinatari con effetto economico diretto e immediato
90	Procedimenti di esumazione ed estumulazione	1- <b>Misura di trasparenza generale:</b> si ritiene sufficiente la pubblicazione di tutte le informazioni richieste dal d.lgs.33/2013 ed assicurare il correlato "accesso civico".	La trasparenza deve essere attuata immediatamente.	10	Provvedimenti ampliativi della sfera giuridica dei destinatari con effetto economico diretto e immediato
91	Gestione degli alloggi pubblici	1- <b>Misura di trasparenza generale:</b> è doveroso pubblicare tutte le informazioni elencate dal d.lgs.33/2013. <b>2- Misura di controllo:</b> l'organo preposto ai controlli interni effettua controlli periodici, anche a campione. <b>3-Formazione:</b> al personale deve essere somministrata adeguata formazione tecnico/giuridica.	La trasparenza deve essere attuata immediatamente. I controlli debbono essere effettuati dalla prima sessione utile successiva all'approvazione del PTPCT. La formazione deve essere somministrata nel corso di ciascun anno in misura adeguata.	11	Provvedimenti ampliativi della sfera giuridica dei destinatari con effetto economico diretto e immediato
92	Gestione del diritto allo studio e del sostegno scolastico	1- <b>Misura di trasparenza generale:</b> si ritiene sufficiente la pubblicazione di tutte le informazioni richieste dal d.lgs.33/2013 ed assicurare il correlato "accesso civico".	La trasparenza deve essere attuata immediatamente.	12	Provvedimenti ampliativi della sfera giuridica dei destinatari con effetto economico diretto e immediato
93	Asili nido	1- <b>Misura di trasparenza generale:</b> si ritiene sufficiente la pubblicazione di tutte le informazioni richieste dal d.lgs.33/2013 ed assicurare il correlato "accesso civico".	La trasparenza deve essere attuata immediatamente.	13	Provvedimenti ampliativi della sfera giuridica dei destinatari con effetto economico diretto e immediato
94	Servizio di "dopo scuola"	1- <b>Misura di trasparenza generale:</b> si ritiene sufficiente la pubblicazione di tutte le informazioni richieste dal d.lgs.33/2013 ed assicurare il correlato "accesso civico".	La trasparenza deve essere attuata immediatamente.	14	Provvedimenti ampliativi della sfera giuridica dei destinatari con effetto economico diretto e immediato
95	Servizio di trasporto scolastico	1- <b>Misura di trasparenza generale:</b> si ritiene sufficiente la pubblicazione di tutte le informazioni richieste dal d.lgs.33/2013 ed assicurare il correlato "accesso civico".	La trasparenza deve essere attuata immediatamente.	15	Provvedimenti ampliativi della sfera giuridica dei destinatari con effetto economico diretto e immediato
96	Servizio di mensa	1- <b>Misura di trasparenza generale:</b> si ritiene sufficiente la pubblicazione di tutte le informazioni richieste dal d.lgs.33/2013 ed assicurare il correlato "accesso civico".	La trasparenza deve essere attuata immediatamente.	16	Provvedimenti ampliativi della sfera giuridica dei destinatari con effetto economico diretto e immediato
97	Autorizzazione all'occupazione del suolo pubblico	1- <b>Misura di trasparenza generale:</b> si ritiene sufficiente la pubblicazione di tutte le informazioni richieste dal d.lgs.33/2013 ed assicurare il correlato "accesso civico".	La trasparenza deve essere attuata immediatamente.	1	Provvedimenti ampliativi della sfera giuridica dei destinatari privi di effetto economico diretto e immediato

98	Pratiche anagrafiche	1- <b>Misura di trasparenza generale:</b> si ritiene sufficiente la pubblicazione di tutte le informazioni richieste dal d.lgs.33/2013 ed assicurare il correlato "accesso civico".	La trasparenza deve essere attuata immediatamente.	2	Provvedimenti ampliativi della sfera giuridica dei destinatari privi di effetto economico diretto e immediato	1- Misura di trasparenza generale: si ritiene sufficiente la pubblicazione di tutte le informazioni richieste dal d.lgs.33/2013 ed assicurare il correlato "accesso civico".	La trasparenza deve essere attuata immediatamente.
99	Certificazioni anagrafiche	1- <b>Misura di trasparenza generale:</b> si ritiene sufficiente la pubblicazione di tutte le informazioni richieste dal d.lgs.33/2013 ed assicurare il correlato "accesso civico".	La trasparenza deve essere attuata immediatamente.	3	Provvedimenti ampliativi della sfera giuridica dei destinatari privi di effetto economico diretto e immediato		
100	atti di nascita, morte, cittadinanza e matrimonio	1- <b>Misura di trasparenza generale:</b> si ritiene sufficiente la pubblicazione di tutte le informazioni richieste dal d.lgs.33/2013 ed assicurare il correlato "accesso civico".	La trasparenza deve essere attuata immediatamente.	4	Provvedimenti ampliativi della sfera giuridica dei destinatari privi di effetto economico diretto e immediato		
101	Rilascio di documenti di identità	1- <b>Misura di trasparenza generale:</b> si ritiene sufficiente la pubblicazione di tutte le informazioni richieste dal d.lgs.33/2013 ed assicurare il correlato "accesso civico".	La trasparenza deve essere attuata immediatamente.	5	Provvedimenti ampliativi della sfera giuridica dei destinatari privi di effetto economico diretto e immediato		
102	Rilascio di patrocini	1- <b>Misura di trasparenza generale:</b> si ritiene sufficiente la pubblicazione di tutte le informazioni richieste dal d.lgs.33/2013 ed assicurare il correlato "accesso civico".	La trasparenza deve essere attuata immediatamente.	6	Provvedimenti ampliativi della sfera giuridica dei destinatari privi di effetto economico diretto e immediato		
103	Gestione della leva	1- <b>Misura di trasparenza generale:</b> si ritiene sufficiente la pubblicazione di tutte le informazioni richieste dal d.lgs.33/2013 ed assicurare il correlato "accesso civico".	La trasparenza deve essere attuata immediatamente.	7	Provvedimenti ampliativi della sfera giuridica dei destinatari privi di effetto economico diretto e immediato		
104	Consultazioni elettorali	1- <b>Misura di trasparenza generale:</b> si ritiene sufficiente la pubblicazione di tutte le informazioni richieste dal d.lgs.33/2013 ed assicurare il correlato "accesso civico".	La trasparenza deve essere attuata immediatamente.	8	Provvedimenti ampliativi della sfera giuridica dei destinatari privi di effetto economico diretto e immediato		
105	Gestione dell'elettorato	1- <b>Misura di trasparenza generale:</b> si ritiene sufficiente la pubblicazione di tutte le informazioni richieste dal d.lgs.33/2013 ed assicurare il correlato "accesso civico".	La trasparenza deve essere attuata immediatamente.	9	Provvedimenti ampliativi della sfera giuridica dei destinatari privi di effetto economico diretto e immediato		

## ALLEGATO "D" - Misure di trasparenza

Sotto sezione livello 1	Sotto sezione livello 2	Normativa	Singolo obbligo	Contenuti dell'obbligo	Aggiornamento	Ufficio responsabile	
A	B	C	D	E	F	G	
Disposizioni generali	Piano triennale per la prevenzione della corruzione e della trasparenza	Art. 10, c. 8, lett. a), d.lgs. 33/2013	Piano triennale per la prevenzione della corruzione e della trasparenza (PTPCT)	Piano triennale per la prevenzione della corruzione e della trasparenza e suoi allegati, le misure integrative di prevenzione della corruzione individuate ai sensi dell'art. 1, c. 2-bis della legge 190/2012 ( <i>link</i> alla sotto-sezione Altri contenuti/Anticorruzione).	Annuale	Segreteria	
	Atti generali	Art. 12, c. 1, d.lgs. 33/2013	Riferimenti normativi su organizzazione e attività	Riferimenti normativi con i relativi <i>link</i> alle norme di legge statale pubblicate nella banca dati "Normattiva" che regolano l'istituzione, l'organizzazione e l'attività delle pubbliche amministrazioni	Tempestivo (ex art. 8, d.lgs. 33/2013)	Segreteria	
			Atti amministrativi generali	Direttive, circolari, programmi, istruzioni e ogni atto che dispone in generale sulla organizzazione, sulle funzioni, sugli obiettivi, sui procedimenti, ovvero nei quali si determina l'interpretazione di norme giuridiche che riguardano o dettano disposizioni per l'applicazione di esse	Tempestivo (ex art. 8, d.lgs. 33/2013)	Segreteria	
			Documenti di programmazione strategico-gestionale	Direttive ministeriali, documento di programmazione, obiettivi strategici in materia di prevenzione della corruzione e trasparenza	Tempestivo (ex art. 8, d.lgs. 33/2013)	Segreteria	
			Statuti e leggi regionali	Estremi e testi ufficiali aggiornati degli Statuti e delle norme di legge regionali, che regolano le funzioni, l'organizzazione e lo svolgimento delle attività di competenza dell'amministrazione	Tempestivo (ex art. 8, d.lgs. 33/2013)	Segreteria	
			Codice disciplinare e codice di condotta	Art. 55, c. 2, d.lgs. 165/2001	Codice disciplinare, recante l'indicazione delle infrazioni del codice disciplinare e relative sanzioni (pubblicazione on line in alternativa all'affissione in luogo accessibile a tutti - art. 7, l. n. 300/1970)	Tempestivo	Segreteria
				Art. 12, c. 1, d.lgs. 33/2013	Codice di condotta inteso quale codice di comportamento		
		Art. 12, c. 1-bis, d.lgs. 33/2013	Scadenario obblighi amministrativi	Scadenario con l'indicazione delle date di efficacia dei nuovi obblighi amministrativi a carico di cittadini e imprese introdotti dalle amministrazioni secondo le modalità definite con DPCM 8 novembre 2013	Tempestivo	Tutti gli uffici per atti di competenza	

Sotto sezione livello 1	Sotto sezione livello 2	Normativa	Singolo obbligo	Contenuti dell'obbligo	Aggiornamento	Ufficio responsabile
A	B	C	D	E	F	G
	Oneri informativi per cittadini e imprese	Art. 34, d.lgs. 33/2013	Oneri informativi per cittadini e imprese	Regolamenti ministeriali o interministeriali, provvedimenti amministrativi a carattere generale adottati dalle amministrazioni dello Stato per regolare l'esercizio di poteri autorizzatori, concessori o certificatori, nonché l'accesso ai servizi pubblici ovvero la concessione di benefici con allegato elenco di tutti gli oneri informativi gravanti sui cittadini e sulle imprese introdotti o eliminati con i medesimi atti	Dati non più soggetti a pubblicazione obbligatoria ai sensi del d.lgs. 97/2016	
	Burocrazia zero	Art. 37, c. 3, DL n. 69/2013	Burocrazia zero	Casi in cui il rilascio delle autorizzazioni di competenza è sostituito da una comunicazione dell'interessato	Dati non più soggetti a pubblicazione obbligatoria ai sensi del d.lgs. 97/2016	
		Art. 37, c. 3-bis, DL n. 69/2013	Attività soggette a controllo	Elenco delle attività delle imprese soggette a controllo (ovvero per le quali le pubbliche amministrazioni competenti ritengono necessarie l'autorizzazione, la segnalazione certificata di inizio attività o la mera comunicazione)		
		Art. 13, c. 1, lett. a), d.lgs. 33/2013		Organi di indirizzo politico e di amministrazione e gestione, con l'indicazione delle rispettive competenze	Tempestivo (ex art. 8, d.lgs. 33/2013)	Segreteria
		Art. 14, c. 1, lett. a), d.lgs. 33/2013	Titolari di incarichi politici di cui all'art. 14, co. 1, del dlgs n. 33/2013	Atto di nomina o di proclamazione, con l'indicazione della durata dell'incarico o del mandato elettivo	Tempestivo (ex art. 8, d.lgs. 33/2013)	Segreteria
		Art. 14, c. 1, lett. b), d.lgs. 33/2013	(da pubblicare in tabelle)	Curriculum vitae	Tempestivo (ex art. 8, d.lgs. 33/2013)	Segreteria
		Art. 14, c. 1, lett. c), d.lgs. 33/2013		Compensi di qualsiasi natura connessi all'assunzione della carica	Tempestivo (ex art. 8, d.lgs. 33/2013)	Ufficio Risorse Umane
				Importi di viaggi di servizio e missioni pagati con fondi pubblici	Tempestivo (ex art. 8, d.lgs. 33/2013)	Segreteria
		Art. 14, c. 1, lett. d), d.lgs. 33/2013		Dati relativi all'assunzione di altre cariche, presso enti pubblici o privati, e relativi compensi a qualsiasi titolo corrisposti	Tempestivo (ex art. 8, d.lgs. 33/2013)	Segreteria
		Art. 14, c. 1, lett. e), d.lgs. 33/2013		Altri eventuali incarichi con oneri a carico della finanza pubblica e indicazione dei compensi spettanti	Tempestivo (ex art. 8, d.lgs. 33/2013)	Segreteria

Sotto sezione livello 1	Sotto sezione livello 2	Normativa	Singolo obbligo	Contenuti dell'obbligo	Aggiornamento	Ufficio responsabile
A	B	C	D	E	F	G
		Art. 14, c. 1, lett. f), d.lgs. 33/2013 Art. 2, c. 1, punto 1, l. n. 441/1982		1) dichiarazione concernente diritti reali su beni immobili e su beni mobili iscritti in pubblici registri, titolarità di imprese, azioni di società, quote di partecipazione a società, esercizio di funzioni di amministratore o di sindaco di società, con l'apposizione della formula «sul mio onore affermo che la dichiarazione corrisponde al vero» [Per il soggetto, il coniuge non separato e i parenti entro il secondo grado, ove gli stessi vi consentano (NB: dando eventualmente evidenza del mancato consenso) e riferita al momento dell'assunzione dell'incarico]	va presentata una sola volta entro 3 mesi dalla elezione, dalla nomina o dal conferimento dell'incarico e resta pubblicata fino alla cessazione dell'incarico o del mandato.	Segreteria
		Art. 14, c. 1, lett. f), d.lgs. 33/2013 Art. 2, c. 1, punto 2, l. n. 441/1982		2) copia dell'ultima dichiarazione dei redditi soggetti all'imposta sui redditi delle persone fisiche [Per il soggetto, il coniuge non separato e i parenti entro il secondo grado, ove gli stessi vi consentano (NB: dando eventualmente evidenza del mancato consenso)] (NB: è necessario limitare, con appositi accorgimenti a cura dell'interessato o della amministrazione, la pubblicazione dei dati sensibili)	Entro 3 mesi dalla elezione, dalla nomina o dal conferimento dell'incarico	Segreteria
		Art. 14, c. 1, lett. f), d.lgs. 33/2013 Art. 2, c. 1, punto 3, l. n. 441/1982		3) dichiarazione concernente le spese sostenute e le obbligazioni assunte per la propaganda elettorale ovvero attestazione di essersi avvalsi esclusivamente di materiali e di mezzi propagandistici predisposti e messi a disposizione dal partito o dalla formazione politica della cui lista il soggetto ha fatto parte, con l'apposizione della formula «sul mio onore affermo che la dichiarazione corrisponde al vero» (con allegate copie delle dichiarazioni relative a finanziamenti e contributi per un importo che nell'anno superi 5.000 €)	Tempestivo  (ex art. 8, d.lgs. 33/2013)	Segreteria
		Art. 14, c. 1, lett. f), d.lgs. 33/2013 Art. 3, l. n. 441/1982		4) attestazione concernente le variazioni della situazione patrimoniale intervenute nell'anno precedente e copia della dichiarazione dei redditi [Per il soggetto, il coniuge non separato e i parenti entro il secondo grado, ove gli stessi vi consentano (NB: dando eventualmente evidenza del mancato consenso)]	Annuale	Segreteria
		Art. 14, c. 1, lett. a), d.lgs. 33/2013		Atto di nomina o di proclamazione, con l'indicazione della durata dell'incarico o del mandato elettivo	Tempestivo  (ex art. 8, d.lgs. 33/2013)	Segreteria
		Art. 14, c. 1, lett. b), d.lgs. 33/2013		Curriculum vitae	Tempestivo  (ex art. 8, d.lgs. 33/2013)	Segreteria

Sotto sezione livello 1	Sotto sezione livello 2	Normativa	Singolo obbligo	Contenuti dell'obbligo	Aggiornamento	Ufficio responsabile
A	B	C	D	E	F	G
<b>Organizzazione</b>	Titolari di incarichi politici, di amministrazione, di direzione o di governo	Art. 14, c. 1, lett. c), d.lgs. 33/2013	Titolari di incarichi di amministrazione, di direzione o di governo di cui all'art. 14, co. 1-bis, del dlgs n. 33/2013	Compensi di qualsiasi natura connessi all'assunzione della carica	Tempestivo (ex art. 8, d.lgs. 33/2013)	Segreteria
				Importi di viaggi di servizio e missioni pagati con fondi pubblici	Tempestivo (ex art. 8, d.lgs. 33/2013)	Segreteria
		Art. 14, c. 1, lett. d), d.lgs. 33/2013		Dati relativi all'assunzione di altre cariche, presso enti pubblici o privati, e relativi compensi a qualsiasi titolo corrisposti	Tempestivo (ex art. 8, d.lgs. 33/2013)	Segreteria
		Art. 14, c. 1, lett. e), d.lgs. 33/2013		Altri eventuali incarichi con oneri a carico della finanza pubblica e indicazione dei compensi spettanti	Tempestivo (ex art. 8, d.lgs. 33/2013)	Segreteria
		Art. 14, c. 1, lett. f), d.lgs. 33/2013 Art. 2, c. 1, punto 1, l. n. 441/1982		1) dichiarazione concernente diritti reali su beni immobili e su beni mobili iscritti in pubblici registri, titolarità di imprese, azioni di società, quote di partecipazione a società, esercizio di funzioni di amministratore o di sindaco di società, con l'apposizione della formula «sul mio onore affermo che la dichiarazione corrisponde al vero» [Per il soggetto, il coniuge non separato e i parenti entro il secondo grado, ove gli stessi vi consentano (NB: dando eventualmente evidenza del mancato consenso) e riferita al momento dell'assunzione dell'incarico]	Nessuno (va presentata una sola volta entro 3 mesi dalla elezione, dalla nomina o dal conferimento dell'incarico e resta pubblicata fino alla cessazione dell'incarico o del mandato).	Segreteria
		Art. 14, c. 1, lett. f), d.lgs. 33/2013 Art. 2, c. 1, punto 2, l. n. 441/1982		2) copia dell'ultima dichiarazione dei redditi soggetti all'imposta sui redditi delle persone fisiche [Per il soggetto, il coniuge non separato e i parenti entro il secondo grado, ove gli stessi vi consentano (NB: dando eventualmente evidenza del mancato consenso)] (NB: è necessario limitare, con appositi accorgimenti a cura dell'interessato o della amministrazione, la pubblicazione dei dati sensibili)	Entro 3 mesi dalla elezione, dalla nomina o dal conferimento dell'incarico	Segreteria
		Art. 14, c. 1, lett. f), d.lgs. 33/2013 Art. 2, c. 1, punto 3, l. n. 441/1982		3) dichiarazione concernente le spese sostenute e le obbligazioni assunte per la propaganda elettorale ovvero attestazione di essersi avvalsi esclusivamente di materiali e di mezzi propagandistici predisposti e messi a disposizione dal partito o dalla formazione politica della cui lista il soggetto ha fatto parte, con l'apposizione della formula «sul mio onore affermo che la dichiarazione corrisponde al vero» (con allegate copie delle dichiarazioni relative a finanziamenti e contributi per un importo che nell'anno superi 5.000 €)	Tempestivo  (ex art. 8, d.lgs. 33/2013)	Segreteria

Sotto sezione livello 1	Sotto sezione livello 2	Normativa	Singolo obbligo	Contenuti dell'obbligo	Aggiornamento	Ufficio responsabile	
A	B	C	D	E	F	G	
		Art. 14, c. 1, lett. f), d.lgs. 33/2013 Art. 3, l. n. 441/1982		4) attestazione concernente le variazioni della situazione patrimoniale intervenute nell'anno precedente e copia della dichiarazione dei redditi [Per il soggetto, il coniuge non separato e i parenti entro il secondo grado, ove gli stessi vi consentano (NB: dando eventualmente evidenza del mancato consenso)]	Annuale	Segreteria	
		Art. 14, c. 1, lett. a), d.lgs. 33/2013	Cessati dall'incarico (documentazione da pubblicare sul sito web)	Atto di nomina, con l'indicazione della durata dell'incarico	Nessuno	Segreteria	
		Art. 14, c. 1, lett. b), d.lgs. 33/2013		Curriculum vitae	Nessuno	Segreteria	
		Art. 14, c. 1, lett. c), d.lgs. 33/2013		Compensi di qualsiasi natura connessi all'assunzione della carica	Nessuno	Segreteria	
		Art. 14, c. 1, lett. d), d.lgs. 33/2013		Importi di viaggi di servizio e missioni pagati con fondi pubblici	Nessuno	Segreteria	
		Art. 14, c. 1, lett. e), d.lgs. 33/2013		Dati relativi all'assunzione di altre cariche, presso enti pubblici o privati, e relativi compensi a qualsiasi titolo corrisposti	Nessuno	Segreteria	
		Art. 14, c. 1, lett. f), d.lgs. 33/2013		Altri eventuali incarichi con oneri a carico della finanza pubblica e indicazione dei compensi spettanti	Nessuno	Segreteria	
		Art. 14, c. 1, lett. f), d.lgs. 33/2013 Art. 2, c. 1, punto 2, l. n. 441/1982		1) copie delle dichiarazioni dei redditi riferiti al periodo dell'incarico;	Nessuno	Segreteria	
		Art. 14, c. 1, lett. f), d.lgs. 33/2013 Art. 2, c. 1, punto 2, l. n. 441/1982		2) copia della dichiarazione dei redditi successiva al termine dell'incarico o carica, entro un mese dalla scadenza del termine di legge per la presentazione della dichiarazione [Per il soggetto, il coniuge non separato e i parenti entro il secondo grado, ove gli stessi vi consentano (NB: dando eventualmente evidenza del mancato consenso)] (NB: è necessario limitare, con appositi accorgimenti a cura dell'interessato o della amministrazione, la pubblicazione dei dati sensibili)			
		Art. 14, c. 1, lett. f), d.lgs. 33/2013 Art. 2, c. 1, punto 3, l. n. 441/1982			3) dichiarazione concernente le spese sostenute e le obbligazioni assunte per la propaganda elettorale ovvero attestazione di essersi avvalsi esclusivamente di materiali e di mezzi propagandistici predisposti e messi a disposizione dal partito o dalla formazione politica della cui lista il soggetto ha fatto parte con riferimento al periodo dell'incarico (con allegate copie delle dichiarazioni relative a finanziamenti e contributi per un importo che nell'anno superi 5.000 €)	Nessuno	Segreteria
		Art. 14, c. 1, lett. f), d.lgs. 33/2013 Art. 4, l. n. 441/1982			4) dichiarazione concernente le variazioni della situazione patrimoniale intervenute dopo l'ultima attestazione [Per il soggetto, il coniuge non separato e i parenti entro il secondo grado, ove gli stessi vi consentano (NB: dando eventualmente evidenza del mancato consenso)]	Nessuno (va presentata una sola volta entro 3 mesi dalla cessazione dell'incarico).	Segreteria

Sotto sezione livello 1	Sotto sezione livello 2	Normativa	Singolo obbligo	Contenuti dell'obbligo	Aggiornamento	Ufficio responsabile
A	B	C	D	E	F	G
	Sanzioni per mancata comunicazione dei dati	Art. 47, c. 1, d.lgs. 33/2013	Sanzioni per mancata o incompleta comunicazione dei dati da parte dei titolari di incarichi politici, di amministrazione, di direzione o di governo	Provvedimenti sanzionatori a carico del responsabile della mancata o incompleta comunicazione dei dati di cui all'articolo 14, concernenti la situazione patrimoniale complessiva del titolare dell'incarico al momento dell'assunzione della carica, la titolarità di imprese, le partecipazioni azionarie proprie nonché tutti i compensi cui dà diritto l'assunzione della carica	Tempestivo  (ex art. 8, d.lgs. 33/2013)	Segreteria
	Rendiconti gruppi consiliari regionali/provinciali	Art. 28, c. 1, d.lgs. 33/2013	Rendiconti gruppi consiliari regionali/provinciali	Rendiconti di esercizio annuale dei gruppi consiliari regionali e provinciali, con evidenze delle risorse trasferite o assegnate a ciascun gruppo, con indicazione del titolo di trasferimento e dell'impiego delle risorse utilizzate	Tempestivo  (ex art. 8, d.lgs. 33/2013)	
			Atti degli organi di controllo	Atti e relazioni degli organi di controllo	Tempestivo  (ex art. 8, d.lgs. 33/2013)	
	Articolazione degli uffici	Art. 13, c. 1, lett. b), d.lgs. 33/2013	Articolazione degli uffici	Indicazione delle competenze di ciascun ufficio, anche di livello dirigenziale non generale, i nomi dei dirigenti responsabili dei singoli uffici	Tempestivo  (ex art. 8, d.lgs. 33/2013)	Segreteria
Art. 13, c. 1, lett. c), d.lgs. 33/2013		Organigramma	Illustrazione in forma semplificata, ai fini della piena accessibilità e comprensibilità dei dati, dell'organizzazione dell'amministrazione, mediante l'organigramma o analoghe rappresentazioni grafiche	Tempestivo  (ex art. 8, d.lgs. 33/2013)	Segreteria	
Art. 13, c. 1, lett. b), d.lgs. 33/2013		(da pubblicare sotto forma di organigramma, in modo tale che a ciascun ufficio sia assegnato un link ad una pagina contenente tutte le informazioni previste dalla norma)	Nomi dei dirigenti responsabili dei singoli uffici	Tempestivo  (ex art. 8, d.lgs. 33/2013)	Segreteria	
	Telefono e posta elettronica	Art. 13, c. 1, lett. d), d.lgs. 33/2013	Telefono e posta elettronica	Elenco completo dei numeri di telefono e delle caselle di posta elettronica istituzionali e delle caselle di posta elettronica certificata dedicate, cui il cittadino possa rivolgersi per qualsiasi richiesta inerente i compiti istituzionali	Tempestivo  (ex art. 8, d.lgs. 33/2013)	Segreteria

Sotto sezione livello 1	Sotto sezione livello 2	Normativa	Singolo obbligo	Contenuti dell'obbligo	Aggiornamento	Ufficio responsabile	
A	B	C	D	E	F	G	
Consulenti e collaboratori	Titolari di incarichi di collaborazione o consulenza	Art. 15, c. 2, d.lgs. 33/2013	Consulenti e collaboratori	Estremi degli atti di conferimento di incarichi di collaborazione o di consulenza a soggetti esterni a qualsiasi titolo (compresi quelli affidati con contratto di collaborazione coordinata e continuativa) con indicazione dei soggetti percettori, della ragione dell'incarico e dell'ammontare erogato	Tempestivo	Tutti gli uffici per atti di competenza	
					(ex art. 8, d.lgs. 33/2013)		
				Per ciascun titolare di incarico:			
			(da pubblicare in tabelle)		1) curriculum vitae, redatto in conformità al vigente modello europeo	Tempestivo	Tutti gli uffici per atti di competenza
		Art. 15, c. 1, lett. b), d.lgs. 33/2013			(ex art. 8, d.lgs. 33/2013)		
		Art. 15, c. 1, lett. c), d.lgs. 33/2013			2) dati relativi allo svolgimento di incarichi o alla titolarità di cariche in enti di diritto privato regolati o finanziati dalla pubblica amministrazione o allo svolgimento di attività professionali	Tempestivo	Tutti gli uffici per atti di competenza
						(ex art. 8, d.lgs. 33/2013)	
		Art. 15, c. 1, lett. d), d.lgs. 33/2013			3) compensi comunque denominati, relativi al rapporto di lavoro, di consulenza o di collaborazione (compresi quelli affidati con contratto di collaborazione coordinata e continuativa), con specifica evidenza delle eventuali componenti variabili o legate alla valutazione del risultato	Tempestivo	Tutti gli uffici per atti di competenza
						(ex art. 8, d.lgs. 33/2013)	
		Art. 15, c. 2, d.lgs. 33/2013			Tabelle relative agli elenchi dei consulenti con indicazione di oggetto, durata e compenso dell'incarico (comunicate alla Funzione pubblica)	Tempestivo	Tutti gli uffici per atti di competenza
Art. 53, c. 14, d.lgs. 165/2001			(ex art. 8, d.lgs. 33/2013)				
Art. 53, c. 14, d.lgs. 165/2001			Attestazione dell'avvenuta verifica dell'insussistenza di situazioni, anche potenziali, di conflitto di interesse	Tempestivo	Tutti gli uffici per atti di competenza		
				Per ciascun titolare di incarico:			
		Art. 14, c. 1, lett. a) e c. 1-bis, d.lgs. 33/2013		Atto di conferimento, con l'indicazione della durata dell'incarico	Tempestivo	Ufficio Risorse Umane	
					(ex art. 8, d.lgs. 33/2013)		
		Art. 14, c. 1, lett. b) e c. 1-bis, d.lgs. 33/2013		Curriculum vitae, redatto in conformità al vigente modello europeo	Tempestivo	Ufficio Risorse Umane	
					(ex art. 8, d.lgs. 33/2013)		
		Art. 14, c. 1, lett. c) e c. 1-bis, d.lgs. 33/2013		Compensi di qualsiasi natura connessi all'assunzione dell'incarico (con specifica evidenza delle eventuali componenti variabili o legate alla valutazione del risultato)	Tempestivo	Ufficio Risorse Umane	
					(ex art. 8, d.lgs. 33/2013)		
				Importi di viaggi di servizio e missioni pagati con fondi pubblici	Tempestivo	Ufficio Risorse Umane	
					(ex art. 8, d.lgs. 33/2013)		
		Art. 14, c. 1, lett. d) e c. 1-bis, d.lgs. 33/2013		Dati relativi all'assunzione di altre cariche, presso enti pubblici o privati, e relativi compensi	Tempestivo	Segreteria	

Sotto sezione livello 1	Sotto sezione livello 2	Normativa	Singolo obbligo	Contenuti dell'obbligo	Aggiornamento	Ufficio responsabile
A	B	C	D	E	F	G
	Titolari di incarichi dirigenziali amministrativi di vertice		Incarichi amministrativi di vertice (da pubblicare in tabelle)	a qualsiasi titolo corrisposti	(ex art. 8, d.lgs. 33/2013)	
		Art. 14, c. 1, lett. e) e c. 1-bis, d.lgs. 33/2013		Altri eventuali incarichi con oneri a carico della finanza pubblica e indicazione dei compensi spettanti	Tempestivo (ex art. 8, d.lgs. 33/2013)	Segreteria
		Art. 14, c. 1, lett. f) e c. 1-bis, d.lgs. 33/2013 Art. 2, c. 1, punto 1, l. n. 441/1982		1) dichiarazione concernente diritti reali su beni immobili e su beni mobili iscritti in pubblici registri, titolarità di imprese, azioni di società, quote di partecipazione a società, esercizio di funzioni di amministratore o di sindaco di società, con l'apposizione della formula «sul mio onore affermo che la dichiarazione corrisponde al vero» [Per il soggetto, il coniuge non separato e i parenti entro il secondo grado, ove gli stessi vi consentano (NB: dando eventualmente evidenza del mancato consenso) e riferita al momento dell'assunzione dell'incarico]	Nessuno (va presentata una sola volta entro 3 mesi dalla elezione, dalla nomina o dal conferimento dell'incarico e resta pubblicata fino alla cessazione dell'incarico o del mandato).	Segreteria
		Art. 14, c. 1, lett. f) e c. 1-bis, d.lgs. 33/2013 Art. 2, c. 1, punto 2, l. n. 441/1982		2) copia dell'ultima dichiarazione dei redditi soggetti all'imposta sui redditi delle persone fisiche [Per il soggetto, il coniuge non separato e i parenti entro il secondo grado, ove gli stessi vi consentano (NB: dando eventualmente evidenza del mancato consenso)] (NB: è necessario limitare, con appositi accorgimenti a cura dell'interessato o della amministrazione, la pubblicazione dei dati sensibili)	Entro 3 mesi della nomina o dal conferimento dell'incarico	Segreteria
		Art. 14, c. 1, lett. f) e c. 1-bis, d.lgs. 33/2013 Art. 3, l. n. 441/1982		3) attestazione concernente le variazioni della situazione patrimoniale intervenute nell'anno precedente e copia della dichiarazione dei redditi [Per il soggetto, il coniuge non separato e i parenti entro il secondo grado, ove gli stessi vi consentano (NB: dando eventualmente evidenza del mancato consenso)]	Annuale	Segreteria
		Art. 20, c. 3, d.lgs. 39/2013		Dichiarazione sulla insussistenza di una delle cause di inconferibilità dell'incarico	Tempestivo (art. 20, c. 1, d.lgs. 39/2013)	Segreteria
		Art. 20, c. 3, d.lgs. 39/2013		Dichiarazione sulla insussistenza di una delle cause di incompatibilità al conferimento dell'incarico	Annuale (art. 20, c. 2, d.lgs. 39/2013)	Segreteria
		Art. 14, c. 1-ter, secondo periodo, d.lgs. 33/2013		Ammontare complessivo degli emolumenti percepiti a carico della finanza pubblica	Annuale (non oltre il 30 marzo)	Ufficio Risorse Umane
	Titolari di incarichi dirigenziali		Incarichi dirigenziali, a qualsiasi titolo conferiti, ivi inclusi quelli conferiti discrezionalmente dall'organo di indirizzo politico senza procedure pubbliche di selezione e titolari di posizione organizzativa con funzioni dirigenziali	Per ciascun titolare di incarico:		Ufficio Risorse Umane
	(dirigenti non generali)				Tempestivo	

Sotto sezione livello 1	Sotto sezione livello 2	Normativa	Singolo obbligo	Contenuti dell'obbligo	Aggiornamento	Ufficio responsabile
A	B	C	D	E	F	G
		Art. 14, c. 1, lett. a) e c. 1-bis, d.lgs. 33/2013	(da pubblicare in tabelle che distinguano le seguenti situazioni: dirigenti, dirigenti individuati discrezionalmente, titolari di posizione organizzativa con funzioni dirigenziali)	Atto di conferimento, con l'indicazione della durata dell'incarico	(ex art. 8, d.lgs. 33/2013)	Ufficio Risorse Umane
		Art. 14, c. 1, lett. b) e c. 1-bis, d.lgs. 33/2013		Curriculum vitae, redatto in conformità al vigente modello europeo	Tempestivo (ex art. 8, d.lgs. 33/2013)	Ufficio Risorse Umane
		Art. 14, c. 1, lett. c) e c. 1-bis, d.lgs. 33/2013		Compensi di qualsiasi natura connessi all'assunzione dell'incarico (con specifica evidenza delle eventuali componenti variabili o legate alla valutazione del risultato)	Tempestivo (ex art. 8, d.lgs. 33/2013)	Ufficio Risorse Umane
				Importi di viaggi di servizio e missioni pagati con fondi pubblici	Tempestivo (ex art. 8, d.lgs. 33/2013)	Ufficio Risorse Umane
		Art. 14, c. 1, lett. d) e c. 1-bis, d.lgs. 33/2013		Dati relativi all'assunzione di altre cariche, presso enti pubblici o privati, e relativi compensi a qualsiasi titolo corrisposti	Tempestivo (ex art. 8, d.lgs. 33/2013)	Segreteria
		Art. 14, c. 1, lett. e) e c. 1-bis, d.lgs. 33/2013		Altri eventuali incarichi con oneri a carico della finanza pubblica e indicazione dei compensi spettanti	Tempestivo (ex art. 8, d.lgs. 33/2013)	Segreteria
		Art. 14, c. 1, lett. f) e c. 1-bis, d.lgs. 33/2013 Art. 2, c. 1, punto 1, l. n. 441/1982		1) dichiarazione concernente diritti reali su beni immobili e su beni mobili iscritti in pubblici registri, titolarità di imprese, azioni di società, quote di partecipazione a società, esercizio di funzioni di amministratore o di sindaco di società, con l'apposizione della formula «sul mio onore affermo che la dichiarazione corrisponde al vero» [Per il soggetto, il coniuge non separato e i parenti entro il secondo grado, ove gli stessi vi consentano (NB: dando eventualmente evidenza del mancato consenso) e riferita al momento dell'assunzione dell'incarico]	Nessuno (va presentata una sola volta entro 3 mesi dalla elezione, dalla nomina o dal conferimento dell'incarico e resta pubblicata fino alla cessazione dell'incarico o del mandato).	Segreteria
		Art. 14, c. 1, lett. f) e c. 1-bis, d.lgs. 33/2013 Art. 2, c. 1, punto 2, l. n. 441/1982		2) copia dell'ultima dichiarazione dei redditi soggetti all'imposta sui redditi delle persone fisiche [Per il soggetto, il coniuge non separato e i parenti entro il secondo grado, ove gli stessi vi consentano (NB: dando eventualmente evidenza del mancato consenso)] (NB: è necessario limitare, con appositi accorgimenti a cura dell'interessato o della amministrazione, la pubblicazione dei dati sensibili)	Entro 3 mesi della nomina o dal conferimento dell'incarico	

Sotto sezione livello 1	Sotto sezione livello 2	Normativa	Singolo obbligo	Contenuti dell'obbligo	Aggiornamento	Ufficio responsabile	
A	B	C	D	E	F	G	
Personale		Art. 14, c. 1, lett. f) e c. 1-bis, d.lgs. 33/2013 Art. 3, l. n. 441/1982		3) attestazione concernente le variazioni della situazione patrimoniale intervenute nell'anno precedente e copia della dichiarazione dei redditi [Per il soggetto, il coniuge non separato e i parenti entro il secondo grado, ove gli stessi vi consentano (NB: dando eventualmente evidenza del mancato consenso)]	Annuale	Segreteria	
		Art. 20, c. 3, d.lgs. 39/2013		Dichiarazione sulla insussistenza di una delle cause di inconferibilità dell'incarico	Tempestivo (art. 20, c. 1, d.lgs. 39/2013)	Segreteria	
		Art. 20, c. 3, d.lgs. 39/2013		Dichiarazione sulla insussistenza di una delle cause di incompatibilità al conferimento dell'incarico	Annuale (art. 20, c. 2, d.lgs. 39/2013)	Segreteria	
		Art. 14, c. 1-ter, secondo periodo, d.lgs. 33/2013		Ammontare complessivo degli emolumenti percepiti a carico della finanza pubblica	Annuale (non oltre il 30 marzo)	Segreteria	
		Art. 15, c. 5, d.lgs. 33/2013	Elenco posizioni dirigenziali discrezionali.	<del>Elenco delle posizioni dirigenziali, integrato dai relativi titoli e curricula, attribuite a persone, anche esterne alle pubbliche amministrazioni, individuate discrezionalmente dall'organo di indirizzo politico senza procedure pubbliche di selezione</del>	Dati non più soggetti a pubblicazione obbligatoria ai sensi del d.lgs. 97/2016		
		Art. 19, c. 1-bis, d.lgs. 165/2001		Posti di funzione disponibili	Numero e tipologia dei posti di funzione che si rendono disponibili nella dotazione organica e relativi criteri di scelta	Tempestivo	Ufficio Risorse Umane
		Art. 1, c. 7, d.p.r. n. 108/2004		Ruolo dirigenti	Ruolo dei dirigenti	Annuale	Ufficio Risorse Umane
		Art. 14, c. 1, lett. a), d.lgs. 33/2013	Dirigenti cessati dal rapporto di lavoro		Atto di nomina o di proclamazione, con l'indicazione della durata dell'incarico o del mandato elettivo	Nessuno	Segreteria
		Art. 14, c. 1, lett. b), d.lgs. 33/2013			Curriculum vitae	Nessuno	Segreteria
		Art. 14, c. 1, lett. c), d.lgs. 33/2013			Compensi di qualsiasi natura connessi all'assunzione della carica	Nessuno	Ufficio Risorse Umane
		Art. 14, c. 1, lett. d), d.lgs. 33/2013			Importi di viaggi di servizio e missioni pagati con fondi pubblici	Nessuno	Ufficio Risorse Umane
		Art. 14, c. 1, lett. e), d.lgs. 33/2013			Dati relativi all'assunzione di altre cariche, presso enti pubblici o privati, e relativi compensi a qualsiasi titolo corrisposti	Nessuno	Segreteria
		Art. 14, c. 1, lett. e), d.lgs. 33/2013			Altri eventuali incarichi con oneri a carico della finanza pubblica e indicazione dei compensi spettanti	Nessuno	Segreteria
				1) copie delle dichiarazioni dei redditi riferiti al periodo dell'incarico;			

Sotto sezione livello 1	Sotto sezione livello 2	Normativa	Singolo obbligo	Contenuti dell'obbligo	Aggiornamento	Ufficio responsabile
A	B	C	D	E	F	G
	Dirigenti cessati	Art. 14, c. 1, lett. f), d.lgs. 33/2013 Art. 2, c. 1, punto 2, l. n. 441/1982	(documentazione da pubblicare sul sito web)	2) copia della dichiarazione dei redditi successiva al termine dell'incarico o carica, entro un mese dalla scadenza del termine di legge per la presentazione della dichiarazione [Per il soggetto, il coniuge non separato e i parenti entro il secondo grado, ove gli stessi vi consentano (NB: dando eventualmente evidenza del mancato consenso)] (NB: è necessario limitare, con appositi accorgimenti a cura dell'interessato o della amministrazione, la pubblicazione dei dati sensibili)	Nessuno	Segreteria
		Art. 14, c. 1, lett. f), d.lgs. 33/2013 Art. 4, l. n. 441/1982		3) dichiarazione concernente le variazioni della situazione patrimoniale intervenute dopo l'ultima attestazione [Per il soggetto, il coniuge non separato e i parenti entro il secondo grado, ove gli stessi vi consentano (NB: dando eventualmente evidenza del mancato consenso)]	Nessuno (va presentata una sola volta entro 3 mesi dalla cessazione dell'incarico).	Segreteria
	Sanzioni per mancata comunicazione dei dati	Art. 47, c. 1, d.lgs. 33/2013	Sanzioni per mancata o incompleta comunicazione dei dati da parte dei titolari di incarichi dirigenziali	Provvedimenti sanzionatori a carico del responsabile della mancata o incompleta comunicazione dei dati di cui all'articolo 14, concernenti la situazione patrimoniale complessiva del titolare dell'incarico al momento dell'assunzione della carica, la titolarità di imprese, le partecipazioni azionarie proprie nonché tutti i compensi cui dà diritto l'assunzione della carica	Tempestivo  (ex art. 8, d.lgs. 33/2013)	Segreteria
	Posizioni organizzative	Art. 14, c. 1-quinquies., d.lgs. 33/2013	Posizioni organizzative	Curricula dei titolari di posizioni organizzative redatti in conformità al vigente modello europeo	Tempestivo  (ex art. 8, d.lgs. 33/2013)	Ufficio Risorse Umane
	Dotazione organica	Art. 16, c. 1, d.lgs. 33/2013	Conto annuale del personale	Conto annuale del personale e relative spese sostenute, nell'ambito del quale sono rappresentati i dati relativi alla dotazione organica e al personale effettivamente in servizio e al relativo costo, con l'indicazione della distribuzione tra le diverse qualifiche e aree professionali, con particolare riguardo al personale assegnato agli uffici di diretta collaborazione con gli organi di indirizzo politico	Annuale  (art. 16, c. 1, d.lgs. 33/2013)	Ufficio Risorse Umane
		Art. 16, c. 2, d.lgs. 33/2013	Costo personale tempo indeterminato	Costo complessivo del personale a tempo indeterminato in servizio, articolato per aree professionali, con particolare riguardo al personale assegnato agli uffici di diretta collaborazione con gli organi di indirizzo politico	Annuale  (art. 16, c. 2, d.lgs. 33/2013)	Ufficio Risorse Umane

Sotto sezione livello 1	Sotto sezione livello 2	Normativa	Singolo obbligo	Contenuti dell'obbligo	Aggiornamento	Ufficio responsabile	
A	B	C	D	E	F	G	
	Personale non a tempo indeterminato	Art. 17, c. 1, d.lgs. 33/2013	Personale non a tempo indeterminato  (da pubblicare in tabelle)	Personale con rapporto di lavoro non a tempo indeterminato, ivi compreso il personale assegnato agli uffici di diretta collaborazione con gli organi di indirizzo politico	Annuale  (art. 17, c. 1, d.lgs. 33/2013)	Ufficio Risorse Umane	
		Art. 17, c. 2, d.lgs. 33/2013	Costo del personale non a tempo indeterminato  (da pubblicare in tabelle)	Costo complessivo del personale con rapporto di lavoro non a tempo indeterminato, con particolare riguardo al personale assegnato agli uffici di diretta collaborazione con gli organi di indirizzo politico	Trimestrale  (art. 17, c. 2, d.lgs. 33/2013)	Ufficio Risorse Umane	
	Tassi di assenza	Art. 16, c. 3, d.lgs. 33/2013	Tassi di assenza trimestrali  (da pubblicare in tabelle)	Tassi di assenza del personale distinti per uffici di livello dirigenziale	Trimestrale  (art. 16, c. 3, d.lgs. 33/2013)	Ufficio Risorse Umane	
	Incarichi conferiti e autorizzati ai dipendenti (dirigenti e non dirigenti)	Art. 18, d.lgs. 33/2013	Incarichi conferiti e autorizzati ai dipendenti (dirigenti e non dirigenti)	Elenco degli incarichi conferiti o autorizzati a ciascun dipendente (dirigente e non dirigente), con l'indicazione dell'oggetto, della durata e del compenso spettante per ogni incarico  (da pubblicare in tabelle)	Tempestivo	Ufficio Risorse Umane	
		Art. 53, c. 14, d.lgs. 165/2001			(ex art. 8, d.lgs. 33/2013)		
	Contrattazione collettiva	Art. 21, c. 1, d.lgs. 33/2013	Contrattazione collettiva	Riferimenti necessari per la consultazione dei contratti e accordi collettivi nazionali ed eventuali interpretazioni autentiche	Tempestivo	Ufficio Risorse Umane	
		Art. 47, c. 8, d.lgs. 165/2001			(ex art. 8, d.lgs. 33/2013)		
	Contrattazione integrativa	Art. 21, c. 2, d.lgs. 33/2013	Contratti integrativi	Contratti integrativi stipulati, con la relazione tecnico-finanziaria e quella illustrativa, certificate dagli organi di controllo (collegio dei revisori dei conti, collegio sindacale, uffici centrali di bilancio o analoghi organi previsti dai rispettivi ordinamenti)	Tempestivo  (ex art. 8, d.lgs. 33/2013)	Ufficio Risorse Umane	
		Art. 21, c. 2, d.lgs. 33/2013	Costi contratti integrativi	Specifiche informazioni sui costi della contrattazione integrativa, certificate dagli organi di controllo interno, trasmesse al Ministero dell'Economia e delle finanze, che predispongono, allo scopo, uno specifico modello di rilevazione, d'intesa con la Corte dei conti e con la Presidenza del Consiglio dei Ministri - Dipartimento della funzione pubblica	Annuale  (art. 55, c. 4, d.lgs. 150/2009)	Ufficio Risorse Umane	
	OIV	Art. 10, c. 8, lett. c), d.lgs. 33/2013	OIV		Nominativi	Tempestivo  (ex art. 8, d.lgs. 33/2013)	Segreteria
		Art. 10, c. 8, lett. c), d.lgs. 33/2013			Curricula	Tempestivo  (ex art. 8, d.lgs. 33/2013)	Segreteria
		Par. 14.2, delib. CIVIT n. 12/2013	(da pubblicare in tabelle)	Compensi	Tempestivo  (ex art. 8, d.lgs. 33/2013)	Segreteria	

Sotto sezione livello 1	Sotto sezione livello 2	Normativa	Singolo obbligo	Contenuti dell'obbligo	Aggiornamento	Ufficio responsabile	
A	B	C	D	E	F	G	
Bandi di concorso		Art. 19, d.lgs. 33/2013	Bandi di concorso	Bandi di concorso per il reclutamento, a qualsiasi titolo, di personale presso l'amministrazione nonché i criteri di valutazione della Commissione e le tracce delle prove scritte	Tempestivo	Ufficio risorse umane	
			(da pubblicare in tabelle)		(ex art. 8, d.lgs. 33/2013)		
Performance	Sistema di misurazione e valutazione della Performance	Par. 1, delib. CIVIT n. 104/2010	Sistema di misurazione e valutazione della Performance	Sistema di misurazione e valutazione della Performance (art. 7, d.lgs. 150/2009)	Tempestivo	Segreteria	
	Piano della Performance	Art. 10, c. 8, lett. b), d.lgs. 33/2013	Piano della Performance/Piano esecutivo di gestione	Piano della Performance (art. 10, d.lgs. 150/2009)	Tempestivo	Segreteria	
				Piano esecutivo di gestione (per gli enti locali) (art. 169, c. 3-bis, d.lgs. 267/2000)	(ex art. 8, d.lgs. 33/2013)		
	Relazione sulla Performance		Relazione sulla Performance	Relazione sulla Performance (art. 10, d.lgs. 150/2009)	Tempestivo	Segreteria	
	Ammontare complessivo dei premi	Art. 20, c. 1, d.lgs. 33/2013	Ammontare complessivo dei premi	Ammontare complessivo dei premi collegati alla performance stanziati	Tempestivo	Ufficio risorse umane	
					(da pubblicare in tabelle)		(ex art. 8, d.lgs. 33/2013)
	Dati relativi ai premi	Art. 20, c. 2, d.lgs. 33/2013	Dati relativi ai premi	Criteri definiti nei sistemi di misurazione e valutazione della performance per l'assegnazione del trattamento accessorio	Tempestivo	Ufficio risorse umane	
					(da pubblicare in tabelle)		(ex art. 8, d.lgs. 33/2013)
					Distribuzione del trattamento accessorio, in forma aggregata, al fine di dare conto del livello di selettività utilizzato nella distribuzione dei premi e degli incentivi		Tempestivo
					(da pubblicare in tabelle)		(ex art. 8, d.lgs. 33/2013)
	Benessere organizzativo	Art. 20, c. 3, d.lgs. 33/2013	Benessere organizzativo	Livelli di benessere organizzativo	Grado di differenziazione dell'utilizzo della premialità sia per i dirigenti sia per i dipendenti	Tempestivo	Ufficio risorse umane
					(ex art. 8, d.lgs. 33/2013)	(ex art. 8, d.lgs. 33/2013)	
					Dati non più soggetti a pubblicazione obbligatoria ai sensi del d.lgs.97/2016		
		Art. 22, c. 1, lett. a), d.lgs. 33/2013	Enti pubblici vigilati	Elenco degli enti pubblici, comunque denominati, istituiti, vigilati e finanziati dall'amministrazione ovvero per i quali l'amministrazione abbia il potere di nomina degli amministratori dell'ente, con l'indicazione delle funzioni attribuite e delle attività svolte in favore dell'amministrazione o delle attività di servizio pubblico affidate	Annuale	Ragioneria	
					(art. 22, c. 1, d.lgs. 33/2013)		
				Per ciascuno degli enti:			

Sotto sezione livello 1	Sotto sezione livello 2	Normativa	Singolo obbligo	Contenuti dell'obbligo	Aggiornamento	Ufficio responsabile
A	B	C	D	E	F	G
	Enti pubblici vigilati	Art. 22, c. 2, d.lgs. 33/2013	(da pubblicare in tabelle)	1) ragione sociale	Annuale	Ragioneria
			(art. 22, c. 1, d.lgs. 33/2013)			
			2) misura dell'eventuale partecipazione dell'amministrazione	Annuale	Ragioneria	
				(art. 22, c. 1, d.lgs. 33/2013)		
			3) durata dell'impegno	Annuale	Ragioneria	
				(art. 22, c. 1, d.lgs. 33/2013)		
			4) onere complessivo a qualsiasi titolo gravante per l'anno sul bilancio dell'amministrazione	Annuale	Ragioneria	
				(art. 22, c. 1, d.lgs. 33/2013)		
			5) numero dei rappresentanti dell'amministrazione negli organi di governo e trattamento economico complessivo a ciascuno di essi spettante (con l'esclusione dei rimborsi per vitto e alloggio)	Annuale	Ragioneria	
				(art. 22, c. 1, d.lgs. 33/2013)		
			6) risultati di bilancio degli ultimi tre esercizi finanziari	Annuale	Ragioneria	
				(art. 22, c. 1, d.lgs. 33/2013)		
			7) incarichi di amministratore dell'ente e relativo trattamento economico complessivo (con l'esclusione dei rimborsi per vitto e alloggio)	Annuale	Ragioneria	
				(art. 22, c. 1, d.lgs. 33/2013)		
			Art. 20, c. 3, d.lgs. 39/2013	Dichiarazione sulla insussistenza di una delle cause di inconfiribilità dell'incarico ( <a href="#">link al sito dell'ente</a> )	Tempestivo	Ragioneria
	(art. 20, c. 1, d.lgs. 39/2013)					
	Art. 20, c. 3, d.lgs. 39/2013	Dichiarazione sulla insussistenza di una delle cause di incompatibilità al conferimento dell'incarico ( <a href="#">link al sito dell'ente</a> )	Annuale	Ragioneria		
			(art. 20, c. 2, d.lgs. 39/2013)			
	Art. 22, c. 3, d.lgs. 33/2013	Collegamento con i siti istituzionali degli enti pubblici vigilati	Annuale	Ragioneria		
			(art. 22, c. 1, d.lgs. 33/2013)			
	Art. 22, c. 1, lett. b), d.lgs. 33/2013	Dati società partecipate	Elenco delle società di cui l'amministrazione detiene direttamente quote di partecipazione anche minoritaria, con l'indicazione dell'entità, delle funzioni attribuite e delle attività svolte in favore dell'amministrazione o delle attività di servizio pubblico affidate, ad esclusione delle società, partecipate da amministrazioni pubbliche, con azioni quotate in mercati regolamentati italiani o di altri paesi dell'Unione europea, e loro controllate. (art. 22, c. 6, d.lgs. 33/2013)	Annuale	Ragioneria	
				(art. 22, c. 1, d.lgs. 33/2013)		
				(da pubblicare in tabelle)		Per ciascuna delle società:
				(art. 22, c. 1, d.lgs. 33/2013)	Ragioneria	

Sotto sezione livello 1	Sotto sezione livello 2	Normativa	Singolo obbligo	Contenuti dell'obbligo	Aggiornamento	Ufficio responsabile		
A	B	C	D	E	F	G		
Enti controllati	Società partecipate	Art. 22, c. 2, d.lgs. 33/2013		1) ragione sociale	Annuale (art. 22, c. 1, d.lgs. 33/2013)	Ragioneria		
				2) misura dell'eventuale partecipazione dell'amministrazione	Annuale (art. 22, c. 1, d.lgs. 33/2013)	Ragioneria		
				3) durata dell'impegno	Annuale (art. 22, c. 1, d.lgs. 33/2013)	Ragioneria		
				4) onere complessivo a qualsiasi titolo gravante per l'anno sul bilancio dell'amministrazione	Annuale (art. 22, c. 1, d.lgs. 33/2013)	Ragioneria		
				5) numero dei rappresentanti dell'amministrazione negli organi di governo e trattamento economico complessivo a ciascuno di essi spettante	Annuale (art. 22, c. 1, d.lgs. 33/2013)	Ragioneria		
				6) risultati di bilancio degli ultimi tre esercizi finanziari	Annuale (art. 22, c. 1, d.lgs. 33/2013)	Ragioneria		
				7) incarichi di amministratore della società e relativo trattamento economico complessivo	Annuale (art. 22, c. 1, d.lgs. 33/2013)	Ragioneria		
				Dichiarazione sulla insussistenza di una delle cause di inconferibilità dell'incarico ( <a href="#">link al sito dell'ente</a> )	Tempestivo (art. 20, c. 1, d.lgs. 39/2013)	Ragioneria		
				Dichiarazione sulla insussistenza di una delle cause di incompatibilità al conferimento dell'incarico ( <a href="#">link al sito dell'ente</a> )	Annuale (art. 20, c. 2, d.lgs. 39/2013)	Ragioneria		
				Collegamento con i siti istituzionali delle società partecipate	Annuale (art. 22, c. 1, d.lgs. 33/2013)	Ragioneria		
			Art. 22, c. 1, lett. d-bis, d.lgs. 33/2013	Provvedimenti		Provvedimenti in materia di costituzione di società a partecipazione pubblica, acquisto di partecipazioni in società già costituite, gestione delle partecipazioni pubbliche, alienazione di partecipazioni sociali, quotazione di società a controllo pubblico in mercati regolamentati e razionalizzazione periodica delle partecipazioni pubbliche, previsti dal decreto legislativo adottato ai sensi dell'articolo 18 della legge 7 agosto 2015, n. 124 (art. 20 d.lgs 175/2016)	Tempestivo	Ragioneria
		(ex art. 8, d.lgs. 33/2013)						
						Provvedimenti con cui le amministrazioni pubbliche socie fissano obiettivi specifici, annuali e pluriennali, sul complesso delle spese di funzionamento, ivi comprese quelle per il personale, delle società controllate	Tempestivo	Ragioneria

Sotto sezione livello 1	Sotto sezione livello 2	Normativa	Singolo obbligo	Contenuti dell'obbligo	Aggiornamento	Ufficio responsabile	
A	B	C	D	E	F	G	
		Art. 19, c. 7, d.lgs. 175/2016			(ex art. 8, d.lgs. 33/2013)		
				Provvedimenti con cui le società a controllo pubblico garantiscono il concreto perseguimento degli obiettivi specifici, annuali e pluriennali, sul complesso delle spese di funzionamento	Tempestivo (ex art. 8, d.lgs. 33/2013)	Ragioneria	
	Enti di diritto privato controllati	Art. 22, c. 1, lett. c), d.lgs. 33/2013	Enti di diritto privato controllati	Elenco degli enti di diritto privato, comunque denominati, in controllo dell'amministrazione, con l'indicazione delle funzioni attribuite e delle attività svolte in favore dell'amministrazione o delle attività di servizio pubblico affidate	Annuale (art. 22, c. 1, d.lgs. 33/2013)	Ragioneria	
				Per ciascuno degli enti:			
				(da pubblicare in tabelle)			
					1) ragione sociale	Annuale (art. 22, c. 1, d.lgs. 33/2013)	Ragioneria
					2) misura dell'eventuale partecipazione dell'amministrazione	Annuale (art. 22, c. 1, d.lgs. 33/2013)	Ragioneria
					3) durata dell'impegno	Annuale (art. 22, c. 1, d.lgs. 33/2013)	Ragioneria
			Art. 22, c. 2, d.lgs. 33/2013		4) onere complessivo a qualsiasi titolo gravante per l'anno sul bilancio dell'amministrazione	Annuale (art. 22, c. 1, d.lgs. 33/2013)	Ragioneria
					5) numero dei rappresentanti dell'amministrazione negli organi di governo e trattamento economico complessivo a ciascuno di essi spettante	Annuale (art. 22, c. 1, d.lgs. 33/2013)	Ragioneria
					6) risultati di bilancio degli ultimi tre esercizi finanziari	Annuale (art. 22, c. 1, d.lgs. 33/2013)	Ragioneria
					7) incarichi di amministratore dell'ente e relativo trattamento economico complessivo	Annuale (art. 22, c. 1, d.lgs. 33/2013)	Ragioneria
			Art. 20, c. 3, d.lgs. 39/2013		Dichiarazione sulla insussistenza di una delle cause di inconferibilità dell'incarico ( <a href="#">link al sito dell'ente</a> )	Tempestivo (art. 20, c. 1, d.lgs. 39/2013)	Ragioneria
			Art. 20, c. 3, d.lgs. 39/2013		Dichiarazione sulla insussistenza di una delle cause di incompatibilità al conferimento dell'incarico ( <a href="#">link al sito dell'ente</a> )	Annuale (art. 20, c. 2, d.lgs. 39/2013)	Ragioneria
			Art. 22, c. 3, d.lgs. 33/2013		Collegamento con i siti istituzionali degli enti di diritto privato controllati	Annuale (art. 22, c. 1, d.lgs. 33/2013)	Ragioneria

Sotto sezione livello 1	Sotto sezione livello 2	Normativa	Singolo obbligo	Contenuti dell'obbligo	Aggiornamento	Ufficio responsabile
A	B	C	D	E	F	G
	Rappresentazione grafica	Art. 22, c. 1, lett. d), d.lgs. 33/2013	Rappresentazione grafica	Una o più rappresentazioni grafiche che evidenziano i rapporti tra l'amministrazione e gli enti pubblici vigilati, le società partecipate, gli enti di diritto privato controllati	<p>Annuale</p> <p>(art. 22, c. 1, d.lgs. 33/2013)</p>	Ragioneria
	Dati aggregati attività amministrativa	Art. 24, c. 1, d.lgs. 33/2013	Dati aggregati attività amministrativa	Dati relativi alla attività amministrativa, in forma aggregata, per settori di attività, per competenza degli organi e degli uffici, per tipologia di procedimenti	Dati non più soggetti a pubblicazione obbligatoria ai sensi del d.lgs.97/2016	
			<b>Tipologie di procedimento</b>	<b>Per ciascuna tipologia di procedimento:</b>		
		Art. 35, c. 1, lett. a), d.lgs. 33/2013		1) breve descrizione del procedimento con indicazione di tutti i riferimenti normativi utili	<p>Tempestivo</p> <p>(ex art. 8, d.lgs. 33/2013)</p>	Tutti gli uffici per atti di competenza
		Art. 35, c. 1, lett. b), d.lgs. 33/2013	(da pubblicare in tabelle)	2) unità organizzative responsabili dell'istruttoria	<p>Tempestivo</p> <p>(ex art. 8, d.lgs. 33/2013)</p>	Tutti gli uffici per atti di competenza
		Art. 35, c. 1, lett. c), d.lgs. 33/2013		3) l'ufficio del procedimento, unitamente ai recapiti telefonici e alla casella di posta elettronica istituzionale	<p>Tempestivo</p> <p>(ex art. 8, d.lgs. 33/2013)</p>	Tutti gli uffici per atti di competenza
		Art. 35, c. 1, lett. c), d.lgs. 33/2013		4) ove diverso, l'ufficio competente all'adozione del provvedimento finale, con l'indicazione del nome del responsabile dell'ufficio unitamente ai rispettivi recapiti telefonici e alla casella di posta elettronica istituzionale	<p>Tempestivo</p> <p>(ex art. 8, d.lgs. 33/2013)</p>	Tutti gli uffici per atti di competenza
		Art. 35, c. 1, lett. e), d.lgs. 33/2013		5) modalità con le quali gli interessati possono ottenere le informazioni relative ai procedimenti in corso che li riguardano	<p>Tempestivo</p> <p>(ex art. 8, d.lgs. 33/2013)</p>	Tutti gli uffici per atti di competenza
		Art. 35, c. 1, lett. f), d.lgs. 33/2013		6) termine fissato in sede di disciplina normativa del procedimento per la conclusione con l'adozione di un provvedimento espresso e ogni altro termine procedimentale rilevante	<p>Tempestivo</p> <p>(ex art. 8, d.lgs. 33/2013)</p>	Tutti gli uffici per atti di competenza
		Art. 35, c. 1, lett. g), d.lgs. 33/2013		7) procedimenti per i quali il provvedimento dell'amministrazione può essere sostituito da una dichiarazione dell'interessato ovvero il procedimento può concludersi con il silenzio-assenso dell'amministrazione	<p>Tempestivo</p> <p>(ex art. 8, d.lgs. 33/2013)</p>	Tutti gli uffici per atti di competenza

Sotto sezione livello 1	Sotto sezione livello 2	Normativa	Singolo obbligo	Contenuti dell'obbligo	Aggiornamento	Ufficio responsabile	
A	B	C	D	E	F	G	
Attività e procedimenti	Tipologie di procedimento	Art. 35, c. 1, lett. h), d.lgs. 33/2013		8) strumenti di tutela amministrativa e giurisdizionale, riconosciuti dalla legge in favore dell'interessato, nel corso del procedimento nei confronti del provvedimento finale ovvero nei casi di adozione del provvedimento oltre il termine predeterminato per la sua conclusione e i modi per attivarli	Tempestivo	Tutti gli uffici per atti di competenza	
					(ex art. 8, d.lgs. 33/2013)		
		Art. 35, c. 1, lett. i), d.lgs. 33/2013		9) <i>link</i> di accesso al servizio on line, ove sia già disponibile in rete, o tempi previsti per la sua attivazione	Tempestivo	Tutti gli uffici per atti di competenza	
					(ex art. 8, d.lgs. 33/2013)		
		Art. 35, c. 1, lett. l), d.lgs. 33/2013		10) modalità per l'effettuazione dei pagamenti eventualmente necessari, con i codici IBAN identificativi del conto di pagamento, ovvero di imputazione del versamento in Tesoreria, tramite i quali i soggetti versanti possono effettuare i pagamenti mediante bonifico bancario o postale, ovvero gli identificativi del conto corrente postale sul quale i soggetti versanti possono effettuare i pagamenti mediante bollettino postale, nonché i codici identificativi del pagamento da indicare obbligatoriamente per il versamento	Tempestivo	Tutti gli uffici per atti di competenza	
					(ex art. 8, d.lgs. 33/2013)		
		Art. 35, c. 1, lett. m), d.lgs. 33/2013		11) nome del soggetto a cui è attribuito, in caso di inerzia, il potere sostitutivo, nonché modalità per attivare tale potere, con indicazione dei recapiti telefonici e delle caselle di posta elettronica istituzionale	Tempestivo	Tutti gli uffici per atti di competenza	
					(ex art. 8, d.lgs. 33/2013)		
				<b>Per i procedimenti ad istanza di parte:</b>			
		Art. 35, c. 1, lett. d), d.lgs. 33/2013		1) atti e documenti da allegare all'istanza e modulistica necessaria, compresi i fac-simile per le autocertificazioni	Tempestivo	Tutti gli uffici per atti di competenza	
	(ex art. 8, d.lgs. 33/2013)						
Art. 35, c. 1, lett. d), d.lgs. 33/2013 e Art. 1, c. 29, l. 190/2012		2) uffici ai quali rivolgersi per informazioni, orari e modalità di accesso con indicazione degli indirizzi, recapiti telefonici e caselle di posta elettronica istituzionale a cui presentare le istanze	Tempestivo	Tutti gli uffici per atti di competenza			
			(ex art. 8, d.lgs. 33/2013)				
Monitoraggio tempi procedurali		Art. 24, c. 2, d.lgs. 33/2013 Art. 1, c. 28, l. n. 190/2012	Monitoraggio tempi procedurali	Risultati del monitoraggio periodico concernente il rispetto dei tempi procedurali	Dati non più soggetti a pubblicazione obbligatoria ai sensi del d.lgs.97/2016		

Sotto sezione livello 1	Sotto sezione livello 2	Normativa	Singolo obbligo	Contenuti dell'obbligo	Aggiornamento	Ufficio responsabile
A	B	C	D	E	F	G
	Dichiarazioni sostitutive e acquisizione d'ufficio dei dati	Art. 35, c. 3, d.lgs. 33/2013	Recapiti dell'ufficio responsabile	Recapiti telefonici e casella di posta elettronica istituzionale dell'ufficio responsabile per le attività volte a gestire, garantire e verificare la trasmissione dei dati o l'accesso diretto degli stessi da parte delle amministrazioni procedenti all'acquisizione d'ufficio dei dati e allo svolgimento dei controlli sulle dichiarazioni sostitutive	Tempestivo  (ex art. 8, d.lgs. 33/2013)	Tutti gli uffici per atti di competenza
<b>Provvedimenti</b>	Provvedimenti organi indirizzo politico	Art. 23, c. 1, d.lgs. 33/2013 /Art. 1, co. 16 della l. n. 190/2012	Provvedimenti organi indirizzo politico	Elenco dei provvedimenti, con particolare riferimento ai provvedimenti finali dei procedimenti di: scelta del contraente per l'affidamento di lavori, forniture e servizi, anche con riferimento alla modalità di selezione prescelta ( <i>link</i> alla sotto-sezione "bandi di gara e contratti"); accordi stipulati dall'amministrazione con soggetti privati o con altre amministrazioni pubbliche.	Semestrale  (art. 23, c. 1, d.lgs. 33/2013)	Tutti gli uffici per atti di competenza
	<del>Provvedimenti organi indirizzo politico</del>	<del>Art. 23, c. 1, d.lgs. 33/2013 /Art. 1, co. 16 della l. n. 190/2012</del>	<del>Provvedimenti organi indirizzo politico</del>	<del>Elenco dei provvedimenti, con particolare riferimento ai provvedimenti finali dei procedimenti di: autorizzazione o concessione, concorsi e prove selettive per l'assunzione del personale e progressioni di carriera.</del>	Dati non più soggetti a pubblicazione obbligatoria ai sensi del d.lgs. 97/2016	
	Provvedimenti dirigenti amministrativi	Art. 23, c. 1, d.lgs. 33/2013 /Art. 1, co. 16 della l. n. 190/2012	Provvedimenti dirigenti amministrativi	Elenco dei provvedimenti, con particolare riferimento ai provvedimenti finali dei procedimenti di: scelta del contraente per l'affidamento di lavori, forniture e servizi, anche con riferimento alla modalità di selezione prescelta ( <i>link</i> alla sotto-sezione "bandi di gara e contratti"); accordi stipulati dall'amministrazione con soggetti privati o con altre amministrazioni pubbliche.	Semestrale  (art. 23, c. 1, d.lgs. 33/2013)	Tutti gli uffici per atti di competenza
	<del>Provvedimenti dirigenti amministrativi</del>	<del>Art. 23, c. 1, d.lgs. 33/2013 /Art. 1, co. 16 della l. n. 190/2012</del>	<del>Provvedimenti dirigenti amministrativi</del>	<del>Elenco dei provvedimenti, con particolare riferimento ai provvedimenti finali dei procedimenti di: autorizzazione o concessione, concorsi e prove selettive per l'assunzione del personale e progressioni di carriera.</del>	Dati non più soggetti a pubblicazione obbligatoria ai sensi del d.lgs. 97/2016	
<b>Controlli sulle imprese</b>		Art. 25, c. 1, lett. a), d.lgs. 33/2013	Tipologie di controllo	Elenco delle tipologie di controllo a cui sono assoggettate le imprese in ragione della dimensione e del settore di attività, con l'indicazione per ciascuno di esse dei criteri e delle relative modalità di svolgimento	Dati non più soggetti a pubblicazione	

Sotto sezione livello 1	Sotto sezione livello 2	Normativa	Singolo obbligo	Contenuti dell'obbligo	Aggiornamento	Ufficio responsabile
A	B	C	D	E	F	G
		Art. 25, c. 1, lett. b), d.lgs. 33/2013	Obblighi e adempimenti	<del>Elenco degli obblighi e degli adempimenti- oggetto delle attività di controllo che le imprese sono tenute a rispettare per ottemperare alle disposizioni normative-</del>	obbligatoria ai sensi del d.lgs. 97/2016	
		Art. 30, d.lgs. 36/2023 Uso di procedure automatizzate nel ciclo di vita dei contratti pubblici	soluzioni tecnologiche per l'automatizzazione delle proprie attività.	Elenco delle soluzioni tecnologiche adottate dalle SA e enti concedenti per l'automatizzazione delle proprie attività.	Una tantum con aggiornamento tempestivo in caso di modifiche	Ufficio gare
		ALLEGATO I.5 al d.lgs. 36/2023 Elementi per la programmazione dei lavori e dei servizi. Schemi tipo (art. 4, co. 3)	opere incomplete	Avviso finalizzato ad acquisire le manifestazioni di interesse degli operatori economici in ordine ai lavori di possibile completamento di opere incomplete nonché alla gestione delle stesse  NB: Ove l'avviso è pubblicato nella apposita sezione del portale web del Ministero delle infrastrutture e dei trasporti, la pubblicazione in AT è assicurata mediante link al portale MIT	Tempestivo	Ufficio lavori pubblici
		ALLEGATO I.5 al d.lgs. 36/2023 Elementi per la programmazione dei lavori e dei servizi. Schemi tipo (art. 5, co. 8; art. 7, co. 4)	mancata redazione del programma dei lavori pubblici e mancata redazione del programma degli acquisti di forniture e servizi	Comunicazione circa la mancata redazione del programma triennale dei lavori pubblici, per assenza di lavori  Comunicazione circa la mancata redazione del programma triennale degli acquisti di forniture e servizi, per assenza di acquisti di forniture e servizi.	Tempestivo	Ufficio lavori pubblici
		Art. 168, d.lgs. 36/2023 Procedure di gara con sistemi di qualificazione	norme, criteri oggettivi per il funzionamento del sistema di qualificazione	Atti recanti norme, criteri oggettivi per il funzionamento del sistema di qualificazione, l'eventuale aggiornamento periodico dello stesso e durata, criteri soggettivi (requisiti relativi alle capacità economiche, finanziarie, tecniche e professionali) per l'iscrizione al sistema.	Tempestivo	Ufficio gare
		Art. 169, d.lgs. 36/2023 Procedure di gara regolamentate Settori speciali	Obbligo applicabile alle imprese pubbliche e ai soggetti titolari di diritti speciali esclusivi	<u>Obbligo applicabile alle imprese pubbliche e ai soggetti titolari di diritti speciali esclusivi</u>  Atti eventualmente adottati recanti l'elencazione delle condotte che costituiscono gravi illeciti professionali agli effetti degli artt. 95, co. 1, lettera e) e 98 (cause di esclusione dalla gara per gravi illeciti professionali).	Tempestivo	Ufficio gare

Sotto sezione livello 1	Sotto sezione livello 2	Normativa	Singolo obbligo	Contenuti dell'obbligo	Aggiornamento	Ufficio responsabile
A	B	C	D	E	F	G
		Art. 11, co. 2-quater, l. n. 3/2003, introdotto dall'art. 41, co. 1, d.l. n. 76/2020 Dati e informazioni sui progetti di investimento pubblico	Obbligo previsto per i soggetti titolari di progetti di investimento pubblico	<u>Obbligo previsto per i soggetti titolari di progetti di investimento pubblico</u>  Elenco annuale dei progetti finanziati, con indicazione del CUP, importo totale del finanziamento, le fonti finanziarie, la data di avvio del progetto e lo stato di attuazione finanziario e procedurale	Annuale	Ufficio gare
<b>PER OGNI SINGOLA PROCEDURA DI AFFIDAMENTO INSERIRE IL LINK ALLA BDNCP CONTENENTE I DATI E LE INFORMAZIONI COMUNICATI DALLA S.A. E PUBBLICATI DA ANAC AI SENSI DELLA DELIBERA N. 261/2023</b>						
	pubblicazione	Art. 40, co. 3 e co. 5, d.lgs. 36/2023 Dibattito pubblico (da intendersi riferito a quello facoltativo)  Allegato I.6 al d.lgs. 36/2023 Dibattito pubblico obbligatorio	1) Relazione sul progetto dell'opera (art. 40, co. 3 codice e art. 5, co. 1, lett. a) e b) allegato)  2) Relazione conclusiva redatta dal responsabile del dibattito (con i contenuti specificati dall'art. 40, co. 5 codice e art. 7, co. 1 dell'allegato)  3) Documento conclusivo redatto dalla SA sulla base della relazione conclusiva del responsabile (solo per il dibattito pubblico obbligatorio) ai sensi dell'art. 7, co. 2 dell'allegato  Per il dibattito pubblico obbligatorio, la pubblicazione dei documenti di cui ai nn. 2 e 3, è prevista sia per le SA sia per le amministrazioni locali interessate dall'intervento	1) Relazione sul progetto dell'opera (art. 40, co. 3 codice e art. 5, co. 1, lett. a) e b) allegato)  2) Relazione conclusiva redatta dal responsabile del dibattito (con i contenuti specificati dall'art. 40, co. 5 codice e art. 7, co. 1 dell'allegato)  3) Documento conclusivo redatto dalla SA sulla base della relazione conclusiva del responsabile (solo per il dibattito pubblico obbligatorio) ai sensi dell'art. 7, co. 2 dell'allegato  Per il dibattito pubblico obbligatorio, la pubblicazione dei documenti di cui ai nn. 2 e 3, è prevista sia per le SA sia per le amministrazioni locali interessate dall'intervento	Tempestivo	Ufficio gare
		Art. 82, d.lgs. 36/2023 Documenti di gara Art. 85, co. 4, d.lgs. 36/2023 Pubblicazione a livello nazionale (cfr. anche l'Allegato II.7)	Documenti di gara. Che comprendono, almeno: Delibera a contrarre Bando/avviso di gara/lettera di invito Disciplinare di gara Capitolato speciale Condizioni contrattuali proposte	Documenti di gara. Che comprendono, almeno: Delibera a contrarre Bando/avviso di gara/lettera di invito Disciplinare di gara Capitolato speciale Condizioni contrattuali proposte	Tempestivo	Ufficio gare
		Art. 28, d.lgs. 36/2023 Trasparenza dei contratti pubblici	Composizione delle commissioni giudicatrici e CV dei componenti	Composizione delle commissioni giudicatrici e CV dei componenti	Tempestivo	Ufficio gare

Sotto sezione livello 1	Sotto sezione livello 2	Normativa	Singolo obbligo	Contenuti dell'obbligo	Aggiornamento	Ufficio responsabile
A	B	C	D	E	F	G
<b>Bandi di gara e contratti</b>	affidamento	<p>Art. 47, co. 2, e 9 d.l. 77/2021, convertito con modificazioni dalla l. 108/2021</p> <p>D.P.C.M. 20 giugno 2023 recante Linee guida volte a favorire le pari opportunità generazionali e di genere, nonché l'inclusione lavorativa delle persone con disabilità nei contratti riservati (art. 1, co. 8, allegato II.3, d.lgs. 36/2023 )</p>	<p><u>Pari opportunità e inclusione lavorativa nei contratti pubblici PNRR e PNC e nei contratti riservati:</u></p> <p>Copia dell'ultimo rapporto sulla situazione del personale maschile e femminile redatto dall'operatore economico, tenuto alla sua redazione ai sensi dell'art. 46, decreto legislativo 11 aprile 2006, n. 198 (operatori economici che occupano oltre 50 dipendenti). Il documento è prodotto, a pena di esclusione, al momento della presentazione della domanda di partecipazione o dell'offerta</p>	<p><u>Pari opportunità e inclusione lavorativa nei contratti pubblici PNRR e PNC e nei contratti riservati:</u></p> <p>Copia dell'ultimo rapporto sulla situazione del personale maschile e femminile redatto dall'operatore economico, tenuto alla sua redazione ai sensi dell'art. 46, decreto legislativo 11 aprile 2006, n. 198 (operatori economici che occupano oltre 50 dipendenti). Il documento è prodotto, a pena di esclusione, al momento della presentazione della domanda di partecipazione o dell'offerta</p>	<p>Da pubblicare successivamente alla pubblicazione degli avvisi relativi agli esiti delle procedure</p>	Ufficio gare
		<p>Art. 10, co. 5; art. 14, co. 3; art. 17, co. 2; art. 24; art. 30, co. 2; art. 31, co. 1 e 2; D.lgs. 201/2022 Riordino della disciplina dei servizi pubblici locali di rilevanza economica</p>	<p>Procedure di affidamento dei servizi pubblici locali:</p> <p>1) deliberazione di istituzione del servizio pubblico locale (art. 10, co. 5);</p> <p>2) relazione contenente la valutazione finalizzata alla scelta della modalità di gestione (art. 14, co. 3);</p> <p>3) Deliberazione di affidamento del servizio a società in house (art. 17, co. 2) per affidamenti sopra soglia del servizio pubblico locale, compresi quelli nei settori del trasporto pubblico locale e dei servizi di distribuzione di energia elettrica e gas naturale;</p> <p>4) contratto di servizio sottoscritto dalle parti che definisce gli obblighi di servizio pubblico e le condizioni economiche del rapporto (artt. 24 e 31 co. 2);</p> <p>5) relazione periodica contenente le verifiche periodiche sulla situazione gestionale (art. 30, co. 2)</p>	<p>Procedure di affidamento dei servizi pubblici locali:</p> <p>1) deliberazione di istituzione del servizio pubblico locale (art. 10, co. 5);</p> <p>2) relazione contenente la valutazione finalizzata alla scelta della modalità di gestione (art. 14, co. 3);</p> <p>3) Deliberazione di affidamento del servizio a società in house (art. 17, co. 2) per affidamenti sopra soglia del servizio pubblico locale, compresi quelli nei settori del trasporto pubblico locale e dei servizi di distribuzione di energia elettrica e gas naturale;</p> <p>4) contratto di servizio sottoscritto dalle parti che definisce gli obblighi di servizio pubblico e le condizioni economiche del rapporto (artt. 24 e 31 co. 2);</p> <p>5) relazione periodica contenente le verifiche periodiche sulla situazione gestionale (art. 30, co. 2)</p>	<p>Tempestivo</p>	Ufficio gare
	<p>Art. 215 e ss. e All. V.2, d.lgs 36/2023 Collegio consultivo tecnico</p>	<p>Composizione del Collegio consultivo tecnici (nominativi) CV dei componenti</p>	<p>Composizione del Collegio consultivo tecnici (nominativi) CV dei componenti</p>	<p>Tempestivo</p>	Ufficio gare	

Sotto sezione livello 1	Sotto sezione livello 2	Normativa	Singolo obbligo	Contenuti dell'obbligo	Aggiornamento	Ufficio responsabile
A	B	C	D	E	F	G
	Esecutiva	<p>Art. 47, co. 3, co. 3-bis, co. 9, l. 77/2021 convertito con modificazioni dalla l. 108/2021</p> <p>Pari opportunità e inclusione lavorativa nei contratti pubblici PNRR e PNC e nei contratti riservati</p> <p>D.P.C.M 20 giugno 2023 recante Linee guida volte a favorire le pari opportunità generazionali e di genere, nonché l'inclusione lavorativa delle persone con disabilità nei contratti riservati (art. 1, co. 8, allegato II.3, d.lgs. 36/2023)</p>	<p><u>Pari opportunità e inclusione lavorativa nei contratti pubblici PNRR e PNC e nei contratti riservati:</u></p> <p>1) Relazione di genere sulla situazione del personale maschile e femminile consegnata, entro sei mesi dalla conclusione del contratto, alla stazione appaltante/ente concedente dagli operatori economici che occupano un numero pari o superiore a quindici dipendenti</p> <p>2) Certificazione di cui all'art. 17 della legge 12 marzo 1999, n. 68 e della relazione relativa all'assolvimento degli obblighi di cui alla medesima legge e alle eventuali sanzioni e provvedimenti disposti a carico dell'operatore economico nel triennio antecedente la data di scadenza della presentazione delle offerte e consegnate alla stazione appaltante/ente concedente entro sei mesi dalla conclusione del contratto (per gli operatori economici che occupano un numero pari o superiore a quindici dipendenti)</p>	<p><u>Pari opportunità e inclusione lavorativa nei contratti pubblici PNRR e PNC e nei contratti riservati:</u></p> <p>1) Relazione di genere sulla situazione del personale maschile e femminile consegnata, entro sei mesi dalla conclusione del contratto, alla stazione appaltante/ente concedente dagli operatori economici che occupano un numero pari o superiore a quindici dipendenti</p> <p>2) Certificazione di cui all'art. 17 della legge 12 marzo 1999, n. 68 e della relazione relativa all'assolvimento degli obblighi di cui alla medesima legge e alle eventuali sanzioni e provvedimenti disposti a carico dell'operatore economico nel triennio antecedente la data di scadenza della presentazione delle offerte e consegnate alla stazione appaltante/ente concedente entro sei mesi dalla conclusione del contratto (per gli operatori economici che occupano un numero pari o superiore a quindici dipendenti)</p>	Tempestivo	Ufficio gare
	Sponsorizzazioni	<p>Art. 134, co. 4, d.lgs. 36/2023</p> <p>Contratti gratuiti e forme speciali di partenariato</p>	<p>Affidamento di contratti di sponsorizzazione di lavori, servizi o forniture per importi superiori a quarantamila 40.000 euro:</p> <p>1) avviso con il quale si rende nota la ricerca di sponsor per specifici interventi, ovvero si comunica l'avvenuto ricevimento di una proposta di sponsorizzazione, con sintetica indicazione del contenuto del contratto proposto.</p>	<p>Affidamento di contratti di sponsorizzazione di lavori, servizi o forniture per importi superiori a quarantamila 40.000 euro:</p> <p>1) avviso con il quale si rende nota la ricerca di sponsor per specifici interventi, ovvero si comunica l'avvenuto ricevimento di una proposta di sponsorizzazione, con sintetica indicazione del contenuto del contratto proposto.</p>	Tempestivo	Ufficio gare
	Procedure di somma urgenza e di protezione civile	<p>Art. 140, d.lgs. 36/2023</p> <p>Comunicato del Presidente ANAC del 19 settembre 2023</p>	<p>Atti e documenti relativi agli affidamenti di somma urgenza a prescindere dall'importo di affidamento.</p> <p>In particolare:</p> <p>1) verbale di somma urgenza e provvedimento di affidamento; con specifica indicazione delle modalità della scelta e delle motivazioni che non hanno consentito il ricorso alle procedure ordinarie;</p> <p>2) perizia giustificativa;</p> <p>3) elenco prezzi unitari, con indicazione di quelli concordati tra le parti e di quelli dedotti da prezzi ufficiali;</p> <p>4) verbale di consegna dei lavori o verbale di avvio dell'esecuzione del servizio/fornitura;</p> <p>5) contratto, ove stipulato.</p>	<p>Atti e documenti relativi agli affidamenti di somma urgenza a prescindere dall'importo di affidamento.</p> <p>In particolare:</p> <p>1) verbale di somma urgenza e provvedimento di affidamento; con specifica indicazione delle modalità della scelta e delle motivazioni che non hanno consentito il ricorso alle procedure ordinarie;</p> <p>2) perizia giustificativa;</p> <p>3) elenco prezzi unitari, con indicazione di quelli concordati tra le parti e di quelli dedotti da prezzi ufficiali;</p> <p>4) verbale di consegna dei lavori o verbale di avvio dell'esecuzione del servizio/fornitura;</p> <p>5) contratto, ove stipulato.</p>	Tempestivo	Ufficio gare

Sotto sezione livello 1	Sotto sezione livello 2	Normativa	Singolo obbligo	Contenuti dell'obbligo	Aggiornamento	Ufficio responsabile
A	B	C	D	E	F	G
	Finanza di progetto	Art. 193, d.lgs. 36/2023 Procedura di affidamento	Provvedimento conclusivo della procedura di valutazione della proposta del promotore relativa alla realizzazione in concessione di lavori o servizi	Provvedimento conclusivo della procedura di valutazione della proposta del promotore relativa alla realizzazione in concessione di lavori o servizi	Tempestivo	Ufficio gare
Sovvenzioni, contributi, sussidi, vantaggi economici	Criteri e modalità	Art. 26, c. 1, d.lgs. 33/2013	Criteri e modalità	Atti con i quali sono determinati i criteri e le modalità cui le amministrazioni devono attenersi per la concessione di sovvenzioni, contributi, sussidi ed ausili finanziari e l'attribuzione di vantaggi economici di qualunque genere a persone ed enti pubblici e privati (cfr. Linee Guida ANAC, delib. 468 16/6/2021).	Tempestivo	Tutti gli uffici per atti di competenza
					(ex art. 8, d.lgs. 33/2013)	
	Atti di concessione	Art. 26, c. 2, d.lgs. 33/2013	Atti di concessione	Atti di concessione di sovvenzioni, contributi, sussidi ed ausili finanziari alle imprese e comunque di vantaggi economici di qualunque genere a persone ed enti pubblici e privati di importo superiore a mille euro (cfr. Linee Guida ANAC, delib. 468 16/6/2021).	Tempestivo	Tutti gli uffici per atti di competenza
					(art. 26, c. 3, d.lgs. 33/2013)	
			(da pubblicare in tabelle creando un collegamento con la pagina nella quale sono riportati i dati dei relativi provvedimenti finali)	Per ciascun atto:		
		Art. 27, c. 1, lett. a), d.lgs. 33/2013	(NB: è fatto divieto di diffusione di dati da cui sia possibile ricavare informazioni relative allo stato di salute e alla situazione di disagio economico-sociale degli interessati, come previsto dall'art. 26, c. 4, del d.lgs. 33/2013)	1) nome dell'impresa o dell'ente e i rispettivi dati fiscali o il nome di altro soggetto beneficiario	Tempestivo	Tutti gli uffici per atti di competenza
		Art. 27, c. 1, lett. b), d.lgs. 33/2013		2) importo del vantaggio economico corrisposto	Tempestivo (art. 26, c. 3, d.lgs. 33/2013)	Tutti gli uffici per atti di competenza
		Art. 27, c. 1, lett. c), d.lgs. 33/2013		3) norma o titolo a base dell'attribuzione	Tempestivo (art. 26, c. 3, d.lgs. 33/2013)	Tutti gli uffici per atti di competenza
		Art. 27, c. 1, lett. d), d.lgs. 33/2013		4) ufficio e funzionario o dirigente responsabile del relativo procedimento amministrativo	Tempestivo (art. 26, c. 3, d.lgs. 33/2013)	Tutti gli uffici per atti di competenza
		Art. 27, c. 1, lett. e), d.lgs. 33/2013		5) modalità seguita per l'individuazione del beneficiario	Tempestivo (art. 26, c. 3, d.lgs. 33/2013)	Tutti gli uffici per atti di competenza
Art. 27, c. 1, lett. f), d.lgs. 33/2013			6) link al progetto selezionato	Tempestivo (art. 26, c. 3, d.lgs. 33/2013)	Tutti gli uffici per atti di competenza	
Art. 27, c. 1, lett. f), d.lgs. 33/2013		7) link al curriculum vitae del soggetto incaricato	Tempestivo (art. 26, c. 3, d.lgs. 33/2013)	Tutti gli uffici per atti di competenza		

Sotto sezione livello 1	Sotto sezione livello 2	Normativa	Singolo obbligo	Contenuti dell'obbligo	Aggiornamento	Ufficio responsabile	
A	B	C	D	E	F	G	
		Art. 27, c. 2, d.lgs. 33/2013		Elenco (in formato tabellare aperto) dei soggetti beneficiari degli atti di concessione di sovvenzioni, contributi, sussidi ed ausili finanziari alle imprese e di attribuzione di vantaggi economici di qualunque genere a persone ed enti pubblici e privati di importo superiore a mille euro	<p>Annuale</p> <p>(art. 27, c. 2, d.lgs. 33/2013)</p>	Tutti gli uffici per atti di competenza	
<b>Bilanci</b>	Bilancio preventivo e consuntivo	Art. 29, c. 1, d.lgs. 33/2013	Bilancio preventivo	Documenti e allegati del bilancio preventivo, nonché dati relativi al bilancio di previsione di ciascun anno in forma sintetica, aggregata e semplificata, anche con il ricorso a rappresentazioni grafiche	<p>Tempestivo</p> <p>(ex art. 8, d.lgs. 33/2013)</p>	Ragioneria	
		Art. 5, c. 1, DPCM 26 aprile 2011		Dati relativi alle entrate e alla spesa dei bilanci preventivi in formato tabellare aperto in modo da consentire l'esportazione, il trattamento e il riutilizzo.	<p>Tempestivo</p> <p>(ex art. 8, d.lgs. 33/2013)</p>	Ragioneria	
		Art. 29, c. 1-bis, d.lgs. 33/2013 e DPCM 29 aprile 2016	Bilancio consuntivo	Documenti e allegati del bilancio consuntivo, nonché dati relativi al bilancio consuntivo di ciascun anno in forma sintetica, aggregata e semplificata, anche con il ricorso a rappresentazioni grafiche	<p>Tempestivo</p> <p>(ex art. 8, d.lgs. 33/2013)</p>	Ragioneria	
		Art. 29, c. 1, d.lgs. 33/2013		Dati relativi alle entrate e alla spesa dei bilanci consuntivi in formato tabellare aperto in modo da consentire l'esportazione, il trattamento e il riutilizzo.	<p>Tempestivo</p> <p>(ex art. 8, d.lgs. 33/2013)</p>	Ragioneria	
	Art. 5, c. 1, DPCM 26 aprile 2011	Piano degli indicatori e dei risultati attesi di bilancio	Piano degli indicatori e dei risultati attesi di bilancio	Piano degli indicatori e risultati attesi di bilancio, con l'integrazione delle risultanze osservate in termini di raggiungimento dei risultati attesi e le motivazioni degli eventuali scostamenti e gli aggiornamenti in corrispondenza di ogni nuovo esercizio di bilancio, sia tramite la specificazione di nuovi obiettivi e indicatori, sia attraverso l'aggiornamento dei valori obiettivo e la soppressione di obiettivi già raggiunti oppure oggetto di ripianificazione	<p>Tempestivo</p> <p>(ex art. 8, d.lgs. 33/2013)</p>	Ragioneria	
	Art. 29, c. 1-bis, d.lgs. 33/2013 e DPCM 29 aprile 2016						
	<b>Beni immobili e gestione patrimonio</b>	Patrimonio immobiliare	Art. 30, d.lgs. 33/2013	Patrimonio immobiliare	Informazioni identificative degli immobili posseduti e detenuti	<p>Tempestivo</p> <p>(ex art. 8, d.lgs. 33/2013)</p>	Ufficio patrimonio
		Cassa di incasso e di accantonamento			Cassa di incasso e di accantonamento	Tempestivo	

Sotto sezione livello 1	Sotto sezione livello 2	Normativa	Singolo obbligo	Contenuti dell'obbligo	Aggiornamento	Ufficio responsabile		
A	B	C	D	E	F	G		
	Canoni di locazione o affitto	Art. 30, d.lgs. 33/2013	Canoni di locazione o affitto	Canoni di locazione o di affitto versati o percepiti	(ex art. 8, d.lgs. 33/2013)	Ufficio patrimonio		
Controlli e rilievi sull'amministrazione	Organismi indipendenti di valutazione, nuclei di valutazione o altri organismi con funzioni analoghe	Art. 31, d.lgs. 33/2013	Atti degli Organismi indipendenti di valutazione, nuclei di valutazione o altri organismi con funzioni analoghe	Attestazione dell'OIV o di altra struttura analoga nell'assolvimento degli obblighi di pubblicazione	Annuale e in relazione a delibere A.N.A.C.	Segreteria		
				Documento dell'OIV di validazione della Relazione sulla Performance (art. 14, c. 4, lett. c), d.lgs. 150/2009)	Tempestivo	Segreteria		
				Relazione dell'OIV sul funzionamento complessivo del Sistema di valutazione, trasparenza e integrità dei controlli interni (art. 14, c. 4, lett. a), d.lgs. 150/2009)	Tempestivo	Segreteria		
				Altri atti degli organismi indipendenti di valutazione, nuclei di valutazione o altri organismi con funzioni analoghe, procedendo all'indicazione in forma anonima dei dati personali eventualmente presenti	Tempestivo (ex art. 8, d.lgs. 33/2013)	Segreteria		
	Organi di revisione amministrativa e contabile			Relazioni degli organi di revisione amministrativa e contabile	Relazioni degli organi di revisione amministrativa e contabile al bilancio di previsione o budget, alle relative variazioni e al conto consuntivo o bilancio di esercizio	Tempestivo (ex art. 8, d.lgs. 33/2013)	Ragioneria	
	Corte dei conti			Rilievi Corte dei conti	Tutti i rilievi della Corte dei conti ancorchè non recepiti riguardanti l'organizzazione e l'attività delle amministrazioni stesse e dei loro uffici	Tempestivo (ex art. 8, d.lgs. 33/2013)	Segreteria	
	Carta dei servizi e standard di qualità			Art. 32, c. 1, d.lgs. 33/2013	Carta dei servizi e standard di qualità	Carta dei servizi o documento contenente gli standard di qualità dei servizi pubblici	Tempestivo (ex art. 8, d.lgs. 33/2013)	Tutti gli uffici per atti di competenza
Class action		Art. 1, c. 2, d.lgs. 198/2009	Class action	Notizia del ricorso in giudizio proposto dai titolari di interessi giuridicamente rilevanti ed omogenei nei confronti delle amministrazioni e dei concessionari di servizio pubblico al fine di ripristinare il corretto svolgimento della funzione o la corretta erogazione di un servizio.	Tempestivo			
				Art. 4, c. 2, d.lgs. 198/2009	Sentenza di definizione del giudizio	Tempestivo		

Sotto sezione livello 1	Sotto sezione livello 2	Normativa	Singolo obbligo	Contenuti dell'obbligo	Aggiornamento	Ufficio responsabile
A	B	C	D	E	F	G
Servizi erogati		<del>Art. 4, c. 6, d.lgs. 198/2009</del>		<del>Misure adottate in ottemperanza alla sentenza</del>	Tempestivo	
	Costi contabilizzati	Art. 32, c. 2, lett. a), d.lgs. 33/2013	Costi contabilizzati	Costi contabilizzati dei servizi erogati agli utenti, sia finali che intermedi e il relativo andamento nel tempo	Annuale	Tutti gli uffici per atti di competenza
		Art. 10, c. 5, d.lgs. 33/2013	(da pubblicare in tabelle)		(art. 10, c. 5, d.lgs. 33/2013)	
	Liste di attesa	Art. 41, c. 6, d.lgs. 33/2013	<del>Liste di attesa (obbligo di pubblicazione a carico di enti, aziende e strutture pubbliche e private che erogano prestazioni per conto del servizio sanitario)</del>	<del>Lista di attesa (obbligo di pubblicazione a carico di enti, aziende e strutture pubbliche e private che erogano prestazioni per conto del servizio sanitario)</del>	Criteri di formazione delle liste di attesa, tempi di attesa previsti e tempi medi effettivi di attesa per ciascuna tipologia di prestazione erogata	Tempestivo
(da pubblicare in tabelle)			(ex art. 8, d.lgs. 33/2013)			
Servizi in rete	Art. 7 co. 3 d.lgs. 82/2005 modificato dall'art. 8 co. 1 del d.lgs. 179/16	Risultati delle indagini sulla soddisfazione da parte degli utenti rispetto alla qualità dei servizi in rete e statistiche di utilizzo dei servizi in rete	Risultati delle rilevazioni sulla soddisfazione da parte degli utenti rispetto alla qualità dei servizi in rete resi all'utente, anche in termini di fruibilità, accessibilità e tempestività, statistiche di utilizzo dei servizi in rete.	Tempestivo	Tutti gli uffici per atti di competenza	
Dati sui pagamenti	Art. 4-bis, c. 2, d.lgs n. 33/2013	Dati sui pagamenti in forma sintetica e aggregata (da pubblicare in tabelle)	Dati sui propri pagamenti in relazione alla tipologia di spesa sostenuta, all'ambito temporale di riferimento e ai beneficiari	Trimestrale	Ragioneria	
				(in fase di prima attuazione semestrale)		
	Dati sui pagamenti del servizio sanitario nazionale	Art. 41, c. 1-bis, d.lgs. 33/2013	Dati relativi a tutte le spese e a tutti i pagamenti effettuati, distinti per tipologia di lavoro, bene o servizio in relazione alla tipologia di spesa sostenuta, all'ambito temporale di riferimento e ai beneficiari	Trimestrale	(in fase di prima attuazione semestrale)	
Indicatore di tempestività dei pagamenti	Art. 33, d.lgs. 33/2013	Indicatore di tempestività dei pagamenti	Indicatore dei tempi medi di pagamento relativi agli acquisti di beni, servizi, prestazioni professionali e forniture (indicatore annuale di tempestività dei pagamenti)	Annuale	Ragioneria	
				(art. 33, c. 1, d.lgs. 33/2013)		
		Indicatore trimestrale di tempestività dei pagamenti	Indicatore trimestrale di tempestività dei pagamenti	Trimestrale	Ragioneria	
		Ammontare complessivo dei debiti	Ammontare complessivo dei debiti e il numero delle imprese creditrici	Annuale	Ragioneria	
				(art. 33, c. 1, d.lgs. 33/2013)		

Sotto sezione livello 1	Sotto sezione livello 2	Normativa	Singolo obbligo	Contenuti dell'obbligo	Aggiornamento	Ufficio responsabile	
A	B	C	D	E	F	G	
	IBAN e pagamenti informatici	Art. 36, d.lgs. 33/2013  Art. 5, c. 1, d.lgs. 82/2005	IBAN e pagamenti informatici	Nelle richieste di pagamento: i codici IBAN identificativi del conto di pagamento, ovvero di imputazione del versamento in Tesoreria, tramite i quali i soggetti versanti possono effettuare i pagamenti mediante bonifico bancario o postale, ovvero gli identificativi del conto corrente postale sul quale i soggetti versanti possono effettuare i pagamenti mediante bollettino postale, nonché i codici identificativi del pagamento da indicare obbligatoriamente per il versamento	Tempestivo  (ex art. 8, d.lgs. 33/2013)	Ragioneria	
Opere pubbliche	Nuclei di valutazione e verifica degli investimenti pubblici	Art. 38, c. 1, d.lgs. 33/2013	Informazioni relative ai nuclei di valutazione e verifica	Informazioni relative ai nuclei di valutazione e verifica degli investimenti pubblici, incluse le funzioni e i compiti specifici ad essi attribuiti, le procedure e i criteri di individuazione dei componenti e i loro nominativi (obbligo previsto per le amministrazioni centrali e regionali)	Tempestivo  (ex art. 8, d.lgs. 33/2013)	Ufficio Lavori Pubblici	
			degli investimenti pubblici				
			(art. 1, l. n. 144/1999)				
	Atti di programmazione delle opere pubbliche	Art. 38, c. 2 e 2 bis d.lgs. 33/2013 Art. 21 co.7 d.lgs. 50/2016 Art. 29 d.lgs. 50/2016	Atti di programmazione delle opere pubbliche	Atti di programmazione delle opere pubbliche ( <i>link</i> alla sotto-sezione "bandi di gara e contratti").	Tempestivo  (art.8, c. 1, d.lgs. 33/2013)  - Programma triennale dei lavori pubblici, nonché i relativi aggiornamenti annuali, ai sensi art. 21 d.lgs. n 50/2016  - Documento pluriennale di pianificazione ai sensi dell'art. 2 del d.lgs. 228/2011, (per i Ministeri)	Tempestivo  (art. 38, c. 1, d.lgs. 33/2013)	Ufficio Lavori Pubblici
				A titolo esemplificativo:			
Tempi costi e indicatori di realizzazione delle opere pubbliche	Art. 38, c. 2, d.lgs. 33/2013	Tempi, costi unitari e indicatori di realizzazione delle opere pubbliche in corso o completate.	Informazioni relative ai tempi e agli indicatori di realizzazione delle opere pubbliche in corso o completate	Tempestivo  (art. 38, c. 1, d.lgs. 33/2013)	Ufficio Lavori Pubblici		
		Art. 38, c. 2, d.lgs. 33/2013	(da pubblicare in tabelle, sulla base dello schema tipo redatto dal Ministero dell'economia e della finanza d'intesa con l'Autorità nazionale anticorruzione )	Informazioni relative ai costi unitari di realizzazione delle opere pubbliche in corso o completate	Tempestivo  (art. 38, c. 1, d.lgs. 33/2013)	Ufficio Lavori Pubblici	
		Art. 39, c. 1, lett. a), d.lgs. 33/2013	Pianificazione e governo del territorio	Atti di governo del territorio quali, tra gli altri, piani territoriali, piani di coordinamento, piani paesistici, strumenti urbanistici, generali e di attuazione, nonché le loro varianti	Tempestivo  (art. 39, c. 1, d.lgs. 33/2013)	Ufficio edilizia privata	

Sotto sezione livello 1	Sotto sezione livello 2	Normativa	Singolo obbligo	Contenuti dell'obbligo	Aggiornamento	Ufficio responsabile
A	B	C	D	E	F	G
Pianificazione e governo del territorio		Art. 39, c. 2, d.lgs. 33/2013	(da pubblicare in tabelle)	Documentazione relativa a ciascun procedimento di presentazione e approvazione delle proposte di trasformazione urbanistica di iniziativa privata o pubblica in variante allo strumento urbanistico generale comunque denominato vigente nonché delle proposte di trasformazione urbanistica di iniziativa privata o pubblica in attuazione dello strumento urbanistico generale vigente che comportino premialità edificatorie a fronte dell'impegno dei privati alla realizzazione di opere di urbanizzazione extra oneri o della cessione di aree o volumetrie per finalità di pubblico interesse	Tempestivo	Ufficio edilizia privata
					(ex art. 8, d.lgs. 33/2013)	
Informazioni ambientali		Art. 40, c. 2, d.lgs. 33/2013	Informazioni ambientali	Informazioni ambientali che le amministrazioni detengono ai fini delle proprie attività istituzionali:	Tempestivo	Ufficio ambiente
					(ex art. 8, d.lgs. 33/2013)	
			Stato dell'ambiente	1) Stato degli elementi dell'ambiente, quali l'aria, l'atmosfera, l'acqua, il suolo, il territorio, i siti naturali, compresi gli igrotopi, le zone costiere e marine, la diversità biologica ed i suoi elementi costitutivi, compresi gli organismi geneticamente modificati, e, inoltre, le interazioni tra questi elementi	Tempestivo	Ufficio ambiente
					(ex art. 8, d.lgs. 33/2013)	
			Fattori inquinanti	2) Fattori quali le sostanze, l'energia, il rumore, le radiazioni od i rifiuti, anche quelli radioattivi, le emissioni, gli scarichi ed altri rilasci nell'ambiente, che incidono o possono incidere sugli elementi dell'ambiente	Tempestivo	Ufficio ambiente
		(ex art. 8, d.lgs. 33/2013)				
			Misure incidenti sull'ambiente e relative analisi di impatto	3) Misure, anche amministrative, quali le politiche, le disposizioni legislative, i piani, i programmi, gli accordi ambientali e ogni altro atto, anche di natura amministrativa, nonché le attività che incidono o possono incidere sugli elementi e sui fattori dell'ambiente ed analisi costi-benefici ed altre analisi ed ipotesi economiche usate nell'ambito delle stesse	Tempestivo	Ufficio ambiente
					(ex art. 8, d.lgs. 33/2013)	
			Misure a protezione dell'ambiente e relative analisi di impatto	4) Misure o attività finalizzate a proteggere i suddetti elementi ed analisi costi-benefici ed altre analisi ed ipotesi economiche usate	Tempestivo	Ufficio ambiente

Sotto sezione livello 1	Sotto sezione livello 2	Normativa	Singolo obbligo	Contenuti dell'obbligo	Aggiornamento	Ufficio responsabile
A	B	C	D	E	F	G
				nell'ambito delle stesse	(ex art. 8, d.lgs. 33/2013)	
			Relazioni sull'attuazione della legislazione	5) Relazioni sull'attuazione della legislazione ambientale	Tempestivo (ex art. 8, d.lgs. 33/2013)	Ufficio ambiente
			Stato della salute e della sicurezza umana	6) Stato della salute e della sicurezza umana, compresa la contaminazione della catena alimentare, le condizioni della vita umana, il paesaggio, i siti e gli edifici d'interesse culturale, per quanto influenzabili dallo stato degli elementi dell'ambiente, attraverso tali elementi, da qualsiasi fattore	Tempestivo (ex art. 8, d.lgs. 33/2013)	Ufficio ambiente
			Relazione sullo stato dell'ambiente del Ministero dell'Ambiente e della tutela del territorio	Relazione sullo stato dell'ambiente redatta dal Ministero dell'Ambiente e della tutela del territorio	Tempestivo (ex art. 8, d.lgs. 33/2013)	Ufficio ambiente
<b>Strutture sanitarie private accreditate</b>		Art. 41, c. 4, d.lgs. 33/2013	Strutture sanitarie private accreditate	Elenco delle strutture sanitarie private accreditate	Annuale	
					(art. 41, c. 4, d.lgs. 33/2013)	
			(da pubblicare in tabelle)	Accordi intercorsi con le strutture private accreditate	Annuale	
					(art. 41, c. 4, d.lgs. 33/2013)	
<b>Interventi straordinari e di emergenza</b>		Art. 42, c. 1, lett. a), d.lgs. 33/2013	Interventi straordinari e di emergenza	Provvedimenti adottati concernenti gli interventi straordinari e di emergenza che comportano deroghe alla legislazione vigente, con l'indicazione espressa delle norme di legge eventualmente derogate e dei motivi della deroga, nonché con l'indicazione di eventuali atti amministrativi o giurisdizionali intervenuti	Tempestivo	Ufficio lavori pubblici
					(ex art. 8, d.lgs. 33/2013)	
		Art. 42, c. 1, lett. b), d.lgs. 33/2013	(da pubblicare in tabelle)	Termini temporali eventualmente fissati per l'esercizio dei poteri di adozione dei provvedimenti straordinari	Tempestivo	Ufficio lavori pubblici
					(ex art. 8, d.lgs. 33/2013)	
		Art. 42, c. 1, lett. c), d.lgs. 33/2013		Costo previsto degli interventi e costo effettivo sostenuto dall'amministrazione	Tempestivo	Ufficio lavori pubblici
					(ex art. 8, d.lgs. 33/2013)	
		Art. 10, c. 8, lett. a), d.lgs. 33/2013	Piano triennale per la prevenzione della corruzione e della trasparenza	Piano triennale per la prevenzione della corruzione e della trasparenza e suoi allegati, le misure integrative di prevenzione della corruzione individuate ai sensi dell'articolo 1, comma 2-bis della	Annuale	Segreteria

Sotto sezione livello 1	Sotto sezione livello 2	Normativa	Singolo obbligo	Contenuti dell'obbligo	Aggiornamento	Ufficio responsabile
A	B	C	D	E	F	G
Altri contenuti	Prevenzione della Corruzione			legge n. 190 del 2012, (MOG 231)		
		Art. 1, c. 8, l. n. 190/2012, Art. 43, c. 1, d.lgs. 33/2013	Responsabile della prevenzione della corruzione e della trasparenza	Responsabile della prevenzione della corruzione e della trasparenza	Tempestivo	Segreteria
			Regolamenti per la prevenzione e la repressione della corruzione e dell'illegalità	Regolamenti per la prevenzione e la repressione della corruzione e dell'illegalità (laddove adottati)	Tempestivo	Segreteria
		Art. 1, c. 14, l. n. 190/2012	Relazione del responsabile della prevenzione della corruzione e della trasparenza	Relazione del responsabile della prevenzione della corruzione recante i risultati dell'attività svolta (entro il 15 dicembre di ogni anno)	Annuale (ex art. 1, c. 14, L. n. 190/2012)	Segreteria
		Art. 1, c. 3, l. n. 190/2012	Provvedimenti adottati dall'A.N.AC. ed atti di adeguamento a tali provvedimenti	Provvedimenti adottati dall'A.N.AC. ed atti di adeguamento a tali provvedimenti in materia di vigilanza e controllo nell'anticorruzione	Tempestivo	Segreteria
		Art. 18, c. 5, d.lgs. 39/2013	Atti di accertamento delle violazioni	Atti di accertamento delle violazioni delle disposizioni di cui al d.lgs. 39/2013	Tempestivo	Segreteria
Altri contenuti	Accesso civico	Art. 5, c. 1, d.lgs. 33/2013 / Art. 2, c. 9-bis, l. 241/90	Accesso civico "semplice" concernente dati, documenti e informazioni soggetti a pubblicazione obbligatoria	Nome del Responsabile della prevenzione della corruzione e della trasparenza cui è presentata la richiesta di accesso civico, nonché modalità per l'esercizio di tale diritto, con indicazione dei recapiti telefonici e delle caselle di posta elettronica istituzionale e nome del titolare del potere sostitutivo, attivabile nei casi di ritardo o mancata risposta, con indicazione dei recapiti telefonici e delle caselle di posta elettronica istituzionale	Tempestivo	Tutti gli uffici per atti di competenza
		Art. 5, c. 2, d.lgs. 33/2013	Accesso civico "generalizzato" concernente dati e documenti ulteriori	Nomi Uffici competenti cui è presentata la richiesta di accesso civico, nonché modalità per l'esercizio di tale diritto, con indicazione dei recapiti telefonici e delle caselle di posta elettronica istituzionale	Tempestivo	
		Linee guida Anac FOIA (del. 1309/2016)	Registro degli accessi	Elenco delle richieste di accesso (atti, civico e generalizzato) con indicazione dell'oggetto e della data della richiesta nonché del relativo esito con la data della decisione	Semestrale	URP

Sotto sezione livello 1	Sotto sezione livello 2	Normativa	Singolo obbligo	Contenuti dell'obbligo	Aggiornamento	Ufficio responsabile
A	B	C	D	E	F	G
Altri contenuti	Accessibilità e Catalogo dei dati, metadati e banche dati	Art. 53, c. 1 bis, d.lgs. 82/2005 modificato dall'art. 43 del d.lgs. 179/16	Catalogo dei dati, metadati e delle banche dati	Catalogo dei dati, dei metadati definitivi e delle relative banche dati in possesso delle amministrazioni, da pubblicare anche tramite link al Repertorio nazionale dei dati territoriali ( <a href="http://www.rndt.gov.it">www.rndt.gov.it</a> ), al catalogo dei dati della PA e delle banche dati <a href="http://www.dat.gov.it">www.dat.gov.it</a> e <a href="http://basidati.agid.gov.it/catalogo">http://basidati.agid.gov.it/catalogo</a> gestiti da AGID	Tempestivo	Ufficio servizi informativi
		Art. 53, c. 1, bis, d.lgs. 82/2005	Regolamenti	Regolamenti che disciplinano l'esercizio della facoltà di accesso telematico e il riutilizzo dei dati, fatti salvi i dati presenti in Anagrafe tributaria	Annuale	Segreteria
		Art. 9, c. 7, DL n. 179/2012 convertito con modificazioni dalla L. 17 dicembre 2012, n. 221	Obiettivi di accessibilità  (da pubblicare secondo le indicazioni contenute nella circolare dell'Agenzia per l'Italia digitale n. 1/2016 e s.m.i.)	Obiettivi di accessibilità dei soggetti disabili agli strumenti informatici per l'anno corrente (entro il 31 marzo di ogni anno) e lo stato di attuazione del "piano per l'utilizzo del telelavoro" nella propria organizzazione	Annuale (ex art. 9, c. 7, DL n. 179/2012)	Ufficio servizi informativi
Altri contenuti	Dati ulteriori	Art. 7-bis, c. 3, d.lgs. 33/2013 Art. 1, c. 9, lett. f), L. n. 190/2012	Dati ulteriori	Dati, informazioni e documenti ulteriori che le pubbliche amministrazioni non hanno l'obbligo di pubblicare ai sensi della normativa vigente e che non sono riconducibili alle sottosezioni indicate	....	Tutti gli uffici per atti di competenza
		(NB: nel caso di pubblicazione di dati non previsti da norme di legge si deve procedere alla anonimizzazione dei dati personali eventualmente presenti, in virtù di quanto disposto dall'art. 4, c. 3, del d.lgs. 33/2013)				

# Patto di Integrità

(art. 1 co. 17 legge 190/2012)

**Articolo 1** – Il presente Patto d'integrità obbliga stazione appaltante ed operatore economico ad improntare i propri comportamenti ai principi di lealtà, trasparenza e correttezza.

Nel caso l'operatore economico sia un consorzio ordinario, un raggruppamento temporaneo o altra aggregazione d'impresе, le obbligazioni del presente investono tutti i partecipanti al consorzio, al raggruppamento, all'aggregazione.

**Articolo 2** - Il presente Patto di integrità costituisce parte integrante di ogni contratto affidato dalla stazione appaltante.

**Pertanto, in caso di aggiudicazione, verrà allegato al contratto d'appalto.**

**In sede di gara l'operatore economico, pena l'esclusione, dichiara di accettare ed approvare la disciplina del presente.**

**Articolo 3** – L'Appaltatore:

1. dichiara di non aver influenzato in alcun modo, direttamente o indirettamente, la compilazione dei documenti di gara allo scopo di condizionare la scelta dell'aggiudicatario;
2. dichiara di non aver corrisposto, né promesso di corrispondere ad alcuno, e s'impegna a non corrispondere mai né a promettere mai di corrispondere ad alcuno direttamente o tramite terzi, denaro, regali o altre utilità per agevolare l'aggiudicazione e la gestione del successivo rapporto contrattuale;
3. esclude ogni forma di mediazione, o altra opera di terzi, finalizzata all'aggiudicazione ed alla successiva gestione del rapporto contrattuale;
4. assicura di non trovarsi in situazione di controllo o di collegamento, formale o sostanziale, con altri concorrenti e che non si è accordato, e non si accorderà, con altri partecipanti alla procedura;
5. assicura di non aver consolidato intese o pratiche vietate restrittive o lesive della concorrenza e del mercato;
6. segnala, al responsabile della prevenzione della corruzione della stazione appaltante, ogni irregolarità, distorsione, tentativo di turbativa della gara e della successiva gestione del rapporto contrattuale, poste in essere da chiunque e, in particolare, da amministratori, dipendenti o collaboratori della stazione appaltante; al segnalante di applicano, per quanto compatibili, le tutele previste dall'articolo 1 comma 51 della legge 190/2012;
7. informa i propri collaboratori e dipendenti degli obblighi recati dal presente e vigila affinché detti obblighi siano osservati da tutti i collaboratori e dipendenti;
8. collabora con le forze di pubblica scurezza, denunciando ogni tentativo di estorsione, intimidazione o condizionamento quali, a titolo d'esempio: richieste di tangenti, pressioni per indirizzare l'assunzione di personale o l'affidamento di subappalti, danneggiamenti o furti di beni personali o in cantiere;
9. acquisisce, con le stesse modalità e gli stessi adempimenti previsti dalla normativa vigente in materia di subappalto, la preventiva autorizzazione della

stazione appaltante anche per cottimi e sub-affidamenti relativi alle seguenti categorie: A. trasporto di materiali a discarica per conto di terzi; B. trasporto, anche transfrontaliero, e smaltimento rifiuti per conto terzi; C. estrazione, fornitura e trasporto terra e materiali inerti; D. confezionamento, fornitura e trasporto di calcestruzzo e di bitume; E. noli a freddo di macchinari; F. forniture di ferro lavorato; G. noli a caldo; H. autotrasporti per conto di terzi; I. guardiania dei cantieri;

10. inserisce le clausole di integrità e anticorruzione di cui sopra nei contratti di subappalto, pena il diniego dell'autorizzazione;
11. comunica tempestivamente, alla Prefettura e all'Autorità giudiziaria, tentativi di concussione che si siano, in qualsiasi modo, manifestati nei confronti dell'imprenditore, degli organi sociali o dei dirigenti di impresa; questo adempimento ha natura essenziale ai fini della esecuzione del contratto; il relativo inadempimento darà luogo alla risoluzione del contratto stesso, ai sensi dell'articolo 1456 del c.c.; medesima risoluzione interverrà ogni qualvolta nei confronti di pubblici amministratori, che abbiano esercitato funzioni relative alla stipula ed esecuzione del contratto, sia disposta misura cautelare o sia intervenuto rinvio a giudizio per il delitto previsto dall'articolo 317 del c.p.

**Articolo 4 – La stazione appaltante:**

1. rispetta i principi di lealtà, trasparenza e correttezza;
2. avvia tempestivamente procedimenti disciplinari nei confronti del personale, intervenuto nella procedura di gara e nell'esecuzione del contratto, in caso di violazione di detti principi;
3. avvia tempestivamente procedimenti disciplinari nei confronti del personale nel caso di violazione del proprio "*codice di comportamento dei dipendenti*" e del DPR 62/2013 (*Regolamento recante codice di comportamento dei dipendenti pubblici*);
4. si avvale della clausola risolutiva espressa, di cui all'articolo 1456 c.c., ogni qualvolta nei confronti dell'operatore economico, di taluno dei componenti la compagine sociale o dei dirigenti dell'impresa, sia stata disposta misura cautelare o sia intervenuto rinvio a giudizio per taluno dei delitti di cui agli articoli 317, 318, 319, 319-bis, 319-ter, 319-quater, 320, 322, 322-bis, 346-bis, 353 e 353-bis;
5. segnala, senza indugio, ogni illecito all'Autorità giudiziaria;
6. rende pubblici i dati riguardanti la procedura e l'aggiudicazione in esecuzione della normativa in materia di trasparenza.

**Articolo 5 -** La violazione del Patto di integrità è decretata dalla stazione appaltante a conclusione di un procedimento di verifica, nel quale è assicurata all'operatore economico la possibilità di depositare memorie difensive e controdeduzioni.

La violazione da parte dell'operatore economico, sia quale concorrente, sia quale aggiudicatario, di uno degli impegni previsti dal presente può comportare:

1. l'esclusione dalla gara;
2. l'escussione della cauzione provvisoria a corredo dell'offerta;
3. la risoluzione espressa del contratto ai sensi dell'articolo 1456 del c.c., per grave inadempimento e in danno dell'operatore economico;
4. l'escussione della cauzione definitiva a garanzia dell'esecuzione del contratto, impregiudicata la prova dell'esistenza di un danno maggiore;

5. la responsabilità per danno arrecato alla stazione appaltante nella misura del 10% del valore del contratto (se non coperto dall'incameramento della cauzione definitiva), impregiudicata la prova dell'esistenza di un danno maggiore;
6. l'esclusione del concorrente dalle gare indette dalla stazione appaltante per un periodo non inferiore ad un anno e non superiore a cinque anni, determinato in ragione della gravità dei fatti accertati e dell'entità economica del contratto;
7. la segnalazione all'Autorità nazionale anticorruzione e all'Autorità giudiziaria.

**Articolo 6** – Il presente vincola l'operatore economico per tutta la durata della procedura di gara e, in caso di aggiudicazione, sino al completamento, a regola d'arte, della prestazione contrattuale.

Stazione appaltante \_\_\_\_\_

Appaltatore \_\_\_\_\_

CITTA' DI DOMODOSSOLA

**PIANO INTEGRATO DI ATTIVITA' E ORGANIZZAZIONE  
P.I.A.O. 2024 - 2026**

Sottosezione:

**“PIANO DEGLI OBIETTIVI DI PERFORMANCE 2024-2026”  
(Esercizio 2024)**

CITTA' DI DOMODOSSOLA

**PIANO OBIETTIVI DI PERFORMANCE 2024 - 2026**  
**ESERCIZIO 2024**

**OBIETTIVI STRATEGICI DI PERFORMANCE ORGANIZZATIVA**  
**(GENERALE / TRASVERSALE)**

**OBIETTIVI STRATEGICI DI PERFORMANCE ORGANIZZATIVA**  
*(GENERALE / TRASVERSALE)*  
**ESERCIZIO 2024**

*AREA AFFARI GENERALI – SERVIZI AL CITTADINO – SERVIZI SOCIO ASSISTENZIALI  
AD INTERIM – AREA FINANZE – RISORSE UMANE –  
PATRIMONIO – GESTIONE DEL TERRITORIO – PROTEZIONE CIVILE - GARE  
AREA PIANIFICAZIONE TERRITORIALE – AMBIENTE – ATTIVITA' PRODUTTIVE – ENTRATE TRIBUTARIE*

**DIRIGENTI RESPONSABILI:**

Dott.ssa Paola Marino

Arch. Paolo Tecchio

Ing. Marco Guatta

# OBIETTIVO DI PERFORMANCE ORGANIZZATIVA 2024 N. 1

DESCRIZIONE OBIETTIVO STRATEGICO	AMBITO PERFORMANCE ORG. (art. 8 D.Lgs 150/2009)	PIANO DI AZIONE (Interventi/fasi) <i>SINTESI</i>	RISULTATO ATTESO (Target)	INDICATORE DI RISULTATO (qualità, efficienza, quantità, tempo, input/output, on/off)	Risorse Umane, finanziarie, strumentali previste
<p><b>Efficientare i processi di spesa con la “<u>Riduzione dei tempi di pagamento delle fatture commerciali</u>”</b>  <b>Art. 4bis, DL 13/2023 convertito in Legge n. 41/2023</b></p> <p><b>Circ. RGS-DFP n.2449 del 3.1.2024</b>  <b>Riforma 1.11 –Missione1, componente 1, PNRR</b></p> <p style="text-align: center;"><b><u>Peso 30%</u></b></p> <p><b>Coinvolgimento di tutte le Direzioni e gli incaricati di EQ:</b></p> <p>a) Dir: Affari Generali – Finanze-Risorse Umane Peso 33,3%</p> <p>b) Dir. Patrim.-Gest.Terr.- Prot. Civile e Gare. Peso 33,3%</p> <p>c) Dir.Pianif.Terr. e Ambiente-Entrate Tributarie. Peso 33,3%</p>	<p><b>Lettera f)</b></p> <p>“L’efficienza nell’impiego delle risorse, con particolare riferimento al contenimento ed alla riduzione dei costi, <i>nonché all’ottimizzazione dei tempi dei procedimenti amministrativi</i>”</p>	<p>1) <i>Puntuale e corretta alimentazione dei dati in PCC</i> (Piattaforma crediti commerciali) e sospensione dei termini in caso di anomalie: assicurarsi del corretto utilizzo della PCC (anche intervenendo con la sospensione della decorrenza dei termini di pagamento quando si verificano anomalie esterne all’Ente (es. irregolarità nel DURC).</p> <p>2) <i>Gestione fatture:</i></p> <p>2a) corretta implementazione della data di scadenza delle fatture.</p> <p>2b) determinazione fatture pagate oltre il periodo di riferimento, con giorni di sospensione;</p> <p>2c) fatture non pagate che rientrano nel calcolo;</p> <p>3) <i>Ottimizzazione del trasferimento delle fatture:</i> migliorare il processo di trasferimento delle fatture dal protocollo generale alle scrivanie dei dirigenti e/o dei dipendenti responsabili, per ridurre i ritardi</p> <p>4) <i>Comunicazione tempestiva e completa al sistema informativo dei pagamenti effettuati.</i></p>	<p>a) Tempo medio di pagamento : gg 30</p> <p>b) Tempo medio di ritardo <b>pari a zero (negativo o nullo).</b></p> <p><i>Certificazione Organo di revisione</i></p>	<p><b>Tempo medio di pagamento: gg. 30</b>  <i>(volume pagamenti pari all’80% dell’ammontare dell’importo dovuto delle fatture ricevute).</i></p> <p><b>Ritardo annuale</b> (art. 1, commi 859, lett. b) e n. 861 legge n.145/2018, elaborato mediante PCC (su fatture ricevute e scadute anno precedente)</p> <p><b>Negativo:</b> in anticipo rispetto alla scadenza del pagamento delle fatture dei debiti commerciali;</p> <p><b>Nullo:</b> rispettati i tempi per il pagamento delle fatture dei debiti commerciali;</p> <p><b>Positivo:</b> in ritardo rispetto alle scadenze del pagamento delle fatture dei debiti commerciali.</p> <p><b>Grading:</b></p> <p><b><u>Calcolo tempo medio ponderato di pagamento e di ritardo:</u></b>  <u>Risultato raggiunto:</u> ritardo nullo o negativo</p> <p><u>Risultato parzialmente raggiunto</u>  Ritardo medio ponderato = &lt;gg. 10</p> <p><u>Risultato non raggiunto</u>  Ritardo medio maggiore di gg. 10</p>	<p><b>RISORSE UMANE:</b></p> <p>Dirigenti e E.Q. di tutte le aree.</p> <p><b>RISORSE STRUMENTALI:</b></p> <p>Hardware e Software in dotazione all’Ente  Programmi operativi specifici.</p>

## OBIETTIVO DI PERFORMANCE ORGANIZZATIVA 2024 N. 2

DESCRIZIONE OBIETTIVO STRATEGICO INDIVIDUALE	AMBITO PERFORMANC E ORG. (art. 8 D.Lgs 150/2009)	PIANO DI AZIONE (Interventi/fasi) <b>SINTESI</b>	RISULTATO ATTESO (Target)	INDICATORE DI RISULTATO (qualità, efficienza, quantità, tempo, input/output, on/off)	Risorse Umane, finanziarie, strumentali previste ( <b>sintetica-esautiva</b> )
<p><b>Rilevare la qualità dei servizi resi</b></p> <p style="text-align: center;"><b><u>Peso 5 %</u></b></p> <p><b>Coinvolgimento di tutte le Direzioni e le Posizioni Organizzative:</b></p> <p>a) Dir: Affari Generali – Finanze-Risorse Umane Peso 33,3%</p> <p>b) Dir. Patrim.-Gest.Terr.- Prot. Civile e Gare. Peso 33,3%</p> <p>c) Dir. Pianif.Terr. e Ambiente-Entrate Tributarie. Peso 33,3%</p> <p><b>Obiettivo a valenza biennale 2024 - 2025</b></p>	<p><b>Lettera c):</b></p> <p>“La rilevazione del grado di soddisfazione dei destinatari delle attività e dei servizi, anche attraverso modalità interattive”</p>	<p>- rilevare il grado di soddisfazione dei cittadini rispetto ai servizi offerti;</p> <p>- rilevare esigenze, bisogni e aspettative generali e specifici dei diversi target e gruppi di cittadini;</p> <p>- favorire l'emersione di bisogni latenti e l'ascolto di cittadini “deboli” o più scarsamente valutati nella generale erogazione di servizi;- raccogliere idee e suggerimenti e promuovere la partecipazione;</p> <p>- verificare l'efficacia delle <i>policies</i>;</p> <p>- rafforzare il livello di comunicazione, di dialogo e di fiducia dei cittadini rispetto alle pubbliche amministrazioni.</p> <p>- implementare sulla home page il questionario a carattere generale su attività e servizi resi</p>	<p>-Migliorare la qualità dei servizi attraverso la rilevazione dei bisogni e della soddisfazione dei cittadini con abbandono autoreferenzialità e rafforzando la relazione e l'ascolto dei cittadini.</p> <p>-Riprogettare le politiche pubbliche e l'erogazione dei servizi sulla base dei bisogni reali dei destinatari di tali attività</p>	<p>Implementazione Questionario sulla home page entro il 15 Aprile.</p> <p>Report specifico ed analisi su:</p> <ul style="list-style-type: none"> <li>• Grado di soddisfazione</li> <li>• Rilevazione esigenze/bisogni</li> <li>• Rilevazione criticità, suggerimenti</li> </ul> <p style="text-align: center;"><i>Entro il 31 gennaio dell'esercizio successivo</i></p>	<p><b>RISORSE UMANE COINVOLTE</b></p> <p>Dirigenza – E.Q. e personale di comparto</p> <p><b>RISORSE STRUMENTALI:</b></p> <p>Software/Programmi operativi</p>

## OBIETTIVO DI PERFORMANCE ORGANIZZATIVA 2024 N. 3

DESCRIZIONE OBIETTIVO STRATEGICO INDIVIDUALE	AMBITO PERFORMANCE ORG. (art. 8 D.Lgs 150/2009)	PIANO DI AZIONE (Interventi/fasi) <i>SINTESI</i>	RISULTATO ATTESO (Target)	INDICATORE DI RISULTATO (qualità, efficienza, quantità, tempo, input/output, on/off)	Risorse Umane, finanziarie, strumentali previste (sintetica-esaustiva)
<p><b>Attuare le “misure concrete del P.I.A.O. - sotto sezione rischi corruttivi e trasparenza, per le rispettive competenze.</b></p> <p style="text-align: center;"><b><u>Peso 5%</u></b></p> <p><b>Coinvolgimento di tutte le Direzioni e le Posizioni Organizzative:</b></p> <p>a) Dir: Affari Generali – Finanze-Risorse Umane Peso 33,3%</p> <p>b) Dir. Patrim.-Gest.Terr.- Prot. Civile e Gare. Peso 33,3%</p> <p>c) Dir. Pianif. Terr. E Ambiente-Entrate Tributarie. Peso 33,3%</p>	<p><b>Lettera b):</b></p> <p>“l’attuazione di piani e programmi, ovvero la misurazione dell’effettivo grado di attuazione dei medesimi, nel rispetto delle fasi e dei tempi previsti, degli standard qualitativi e quantitativi definiti, del livello previsto di assorbimento delle risorse”.</p>	<p><b>n. 1</b> Attuazione di tutte le azioni preventive e di controllo previste dal “Codice di comportamento” adottato dall’ente.</p> <p><b>n. 2</b> Attuazione di tutte le azioni preventive in materia di inconfiribilità e incompatibilità degli incarichi (art. 1, commi 49 e 50 della legge n. 190 del 2012).</p> <p><b>n. 3</b> Attuazione di tutte le azioni preventive in materia di contratti per lavori, forniture e servizi, nonché per l’affidamento di incarichi esterni e controlli periodici conformità esecuzione dei contratti rispetto al capitolato e all’offerta migliorativa dell’aggiudicatario con report semestrali al Segretario Generale.</p> <p><b>n. 4</b> Corretta e tempestiva risposta alle richieste di accesso civico presentate da cittadini e utenti, nel rispetto dei diritti degli eventuali soggetti contro interessati.</p> <p><b>n. 5</b> Costante aggiornamento del “registro degli accessi” pubblicato nella sezione “Amministrazione trasparente”, sotto-sezione “Altri contenuti”, del sito web istituzionale.</p> <p><b>n. 6</b> Presenza, nella sezione “Amministrazione trasparente”, per quanto di competenza del Servizio, dei dati e delle informazioni previste dal decreto legislativo n. 33 del 2013 e dall’allegato D del PIAO Sotto Sezione rischi corruttivi e trasparenza Attuazione misure anticorruzione, di integrità e trasparenza previste nel PTCT nei Settori e materie a rischio. Numero e qualità delle misure programmate in ciascun Settore/ su numero misure portate a termine in ciascun settore rispetto alle previsioni del PTCP. Risorse umane coinvolte: Dirigenza – P.O. e personale di comparto Risorse strumentali: Software/Programmi operativi specifici e piani di formazione dedicati nei tempi e con le modalità previste dalla normativa.</p> <p><b>n. 7</b> Dati e informazioni completi, costantemente aggiornati e pubblicati in formato aperto e/o elaborabile, secondo le indicazioni tecniche fornite dall’ANAC con la propria deliberazione n. 141 del 2019.</p>	<p>Attuazione misure anticorruzione, di integrità e trasparenza previste nel PTCT nei Settori e materie a rischio.</p>	<p>Numero e qualità delle misure programmate in ciascun Settore/ su numero misure portate a termine in ciascun settore <u>rispetto alle previsioni del PTCP.</u></p>	<p style="text-align: center;"><b>RISORSE UMANE COINVOLTE</b></p> <p>Dirigenza – E.Q. e personale di comparto</p> <p style="text-align: center;"><b>RISORSE STRUMENTALI:</b></p> <p>Software/Programmi operativi specifici e piani di formazione dedicati</p>

CITTA' DI DOMODOSSOLA

**PIANO OBIETTIVI DI PERFORMANCE 2024 - 2026**  
**ESERCIZIO 2024**

**OBIETTIVI STRATEGICI DI PERFORMANCE INDIVIDUALE**  
**(DIRIGENZA)**

**OBIETTIVO STRATEGICO DI PERFORMANCE INDIVIDUALE  
ESERCIZIO 2024**

*AREA AFFARI GENERALI – SERVIZI AL CITTADINO – SERVIZI SOCIO ASSISTENZIALI*

**DIRIGENTE RESPONSABILE: Dott.ssa Paola Marino**

(dal 19.04.2024)

OBIETTIVO STRATEGICO (Generale o individuale)	AMBITO PERFORMANCE ORG. (art. 8 D.Lgs 150/2009)	PIANO DI AZIONE (Interventi/fasi) <b>SINTESI</b>	RISULTATO ATTESO (Target)	INDICATORE DI RISULTATO (qualità, efficienza, quantità, tempo,input/output,on/off)	RISORSE UMANE COINVOLTE E RISORSE FINANZIARIE
<p>Ricognizione annuale dei Servizi Pubblici Locali di rilevanza economica - art.30 D.Lgs.201/2022</p> <p><b><u>Peso 30%</u></b></p>	<p><b>Lettera e):</b></p> <p>“lo sviluppo qualitativo e quantitativo delle relazioni con i cittadini, i soggetti interessati, gli utenti e i destinatari dei servizi, anche attraverso lo sviluppo di forme di partecipazione e collaborazione”.</p>	<ol style="list-style-type: none"> <li>1. Analisi del quadro di riferimento e rielaborazione della metodologia di redazione</li> <li>2. Analisi dei servizi, con verifica diretta a stabilire il contesto, la spesa, il livello di efficacia dell'intervento e il grado di soddisfazione degli utenti</li> <li>3. Elaborazione di indicatori specifici per ciascun tipo di servizio rispetto all'obiettivo;</li> <li>4. Analisi degli scostamenti.</li> </ol>	<p>Redazione ed approvazione della relazione entro i termini di legge</p>	<p>*Presentazione della Relazione *Delibera di approvazione entro i termini previsti.</p> <p><b>Grading:</b> <u>Risultato raggiunto (90-100%):</u> Piano di azioni realizzato e indicatori prefissati.</p> <p><u>Risultato parzialmente raggiunto ( 50-89%):</u> Mancata approvazione della Relazione e parziale elaborazione del piano di azione</p> <p><u>Risultato non raggiunto (0-49%):</u> Mancata presentazione del Piano entro i termini previsti.</p>	<p>Risorse umane coinvolte: i dirigenti, le P.O., personale di comparto dedicato.</p> <p>Risorse finanziarie: attività interna con invarianza della spesa.</p>

**OBIETTIVO STRATEGICO DI PERFORMANCE INDIVIDUALE  
ESERCIZIO 2024**

*AREA: LAVORI PUBBLICI – PATRIMONIO - PROTEZIONE CIVILE - GARE*

DIRIGENTE RESPONSABILE: Ing. Marco Guatta

<b>OBIETTIVO STRATEGICO</b> <b>(Generale o individuale)</b>	<b>AMBITO PERFORMANCE ORG.</b> <b>(art. 8 D.Lgs 150/2009)</b>	<b>PIANO DI AZIONE</b> <b>(Interventi/fasi)</b> <b>SINTESI</b>	<b>RISULTATO ATTESO</b> <b>(Target)</b>	<b>INDICATORE DI RISULTATO</b> <b>(qualità, efficienza, quantità, tempo,input/output,on/off)</b>	<b>RISORSE UMANE COINVOLTE E RISORSE FINANZIARIE</b>
<p style="text-align: center;"><b>I</b></p> <p>Attività di messa in sicurezza del territorio comunale attraverso la realizzazione di interventi di monitoraggio del territorio, individuazione delle criticità sia di carattere idrogeologico che viabilistico, individuazione delle possibili soluzioni progettuali, condivisione con la P.A. e predisposizione della documentazione amministrativa atta alla realizzazione degli interventi.</p> <p><b>PESO: 15%</b></p>	<p>Let. b)</p> <p>Attuazione di piani e programmi, ovvero la misurazione dell'effettivo grado di attuazione dei medesimi, nel rispetto delle fasi e dei tempi previsti, degli standard qualitativi e quantitativi definiti, del livello previsto di assorbimento delle risorse;</p>	<ul style="list-style-type: none"> <li>• 1. Attività di monitoraggio del territorio ed individuazione delle locali criticità con particolare riferimento alle aree site in loc. Vagna, Sacro Monte Calvario ed al centro cittadino.</li> <li>• 2. Verifica delle criticità e predisposizione delle ipotesi progettuali.</li> <li>3. Condivisione delle ipotesi di intervento e Predisposizione degli atti di approvazione.</li> <li>4. Avvio anche parziale delle attività di messa in sicurezza.</li> </ul>	<p>Riduzione delle criticità sia legate all'aspetto idrogeologico che a quello viabilistico cittadino.</p>	<p>Chiusura delle attività entro l'anno.</p> <p style="text-align: center;"><b>Grading</b></p> <p style="text-align: center;"><u>Risultato raggiunto</u> ( 96 - 100%) Completamento 4/4 delle fasi</p> <p style="text-align: center;"><u>Risultato parzialm. Raggiunto</u> ( 71 - 95%) Almeno 3/4 delle fasi</p> <p style="text-align: center;"><u>Risultato parzialm. raggiunto</u> ( 51 - 70%) Almeno 2/4 delle fasi</p> <p style="text-align: center;"><u>Risultato non raggiunto</u> ( 0-50%) Meno di 1/4 delle fasi</p>	<p><b>Risorse umane coinvolte:</b></p> <p>n.1 Elevata Qualificazione (ex P.O.)</p> <p>oltre a:</p> <p>n.1 Funzionari Ex. Cat. D</p> <p>n.3 Istruttori Ex. Cat. C</p> <p>n.3 Operatori Esperto Ex. Cat. B</p> <p><b>Risorse finanziarie:</b> nessuna</p> <p><b>Risorse strumentali:</b> nessuna</p>

<b>OBIETTIVO STRATEGICO</b> <b>(Generale o individuale)</b>	<b>AMBITO PERFORMANCE ORG.</b> (art. 8 D.Lgs 150/2009)	<b>PIANO DI AZIONE</b> (Interventi/fasi) <b>SINTESI</b>	<b>RISULTATO ATTESO</b> (Target)	<b>INDICATORE DI RISULTATO</b> (qualità, efficienza, quantità, tempo,input/output,on/off)	<b>RISORSE UMANE COINVOLTE E RISORSE FINANZIARIE</b>
<p style="text-align: center;"><b>II</b></p> <p>Avvio del percorso di transizione digitale dell' Area Patrimonio, Gestione del Territorio, Protezione Civile e Gare. Il lavoro dovrà essere gestito attraverso l'inizio di un percorso di censimento delle attività e delle procedure della loro razionalizzazione e procedimentalizzazione al fine della loro messa a disposizione dell'utenza in formato digitale.</p> <p style="text-align: center;"><b>Peso 15%</b></p>	<p>Let. b)</p> <p>Attuazione di piani e programmi, ovvero la misurazione dell'effettivo grado di attuazione dei medesimi, nel rispetto delle fasi e dei tempi previsti, degli standard qualitativi e quantitativi definiti, del livello previsto di assorbimento delle risorse;</p>	<ul style="list-style-type: none"> <li>• 1. Censimento e caratterizzazione di tutti i contratti destinati alla gestione del patrimonio immobiliare dell'Ente.             <ul style="list-style-type: none"> <li>•</li> </ul> </li> <li>2. Creazione di una banca dati univoca e funzionale alla digitalizzazione delle procedure.</li> <li>3. Predisposizione delle procedure per la digitalizzazione dei procedimenti di pubblicazione, notifica e pagamento dei canoni.</li> <li>4. Predisposizione degli atti di approvazione dell'aggiornamento delle procedure.</li> </ul>	<p>Publicazione in maniera procedimentalizzata dei dati a disposizione dell'Ente digitalizzazione delle procedure di pagamento dei canoni locativi.</p>	<p>Chiusura delle attività entro l'anno.</p> <p style="text-align: center;"><b>Grading</b></p> <p style="text-align: center;"><u>Risultato raggiunto</u> ( 96 - 100%) Completamento 4/4 delle fasi</p> <p style="text-align: center;"><u>Risultato parzialm. Raggiunto</u> ( 71 - 95%) Almeno 3/4 delle fasi</p> <p style="text-align: center;"><u>Risultato parzialm. raggiunto</u> ( 51 - 70%) Almeno 2/4 delle fasi</p> <p style="text-align: center;"><u>Risultato non raggiunto</u> ( 0-50%) Meno di 1/4 delle fasi</p>	<p><b>Risorse umane coinvolte:</b></p> <p>n.1 Elevata Qualificazione (ex P.O.)</p> <p>oltre a:</p> <p>n.1 Funzionari Ex. Cat. D</p> <p>n.4 Istruttori Ex. Cat. C</p> <p>n.1 Operatore Esperto Ex. Cat. B</p> <p><b>Risorse finanziarie:</b> nessuna</p> <p><b>Risorse strumentali:</b> nessuna</p>

**OBIETTIVO STRATEGICO DI PERFORMANCE INDIVIDUALE  
ESERCIZIO 2024**

*AREA: PIANIFICAZIONE TERRITORIALE – AMBIENTE – ATTIVITA' PRODUTTIVE – ENTRATE TRIBUTARIE*

*AREA: AFFARI GENERALI – SERVIZI AL CITTADINO – SERVIZI SOCIO ASSISTENZIALI (fino al 18.04.2024)*

**DIRIGENTE RESPONSABILE: Arch. Paolo Tecchio**

DESCRIZIONE OBIETTIVO STRATEGICO INDIVIDUALE	AMBITO PERFORMANCE ORG. (art. 8 D.Lgs 150/2009)	PIANO DI AZIONE (Interventi/fasi) <i>SINTESI</i>	RISULTATO ATTESO (Target)	INDICATORE DI RISULTATO (qualità, efficienza, quantità, tempo, input/output, on/off)	Risorse Umane, finanziarie, strumentali previste ( <i>sintetica-esauriva</i> )
<p align="center"><b>Obiettivo 1</b></p> <p><b>Istituzione imposta di soggiorno</b></p> <p align="center"><b>Peso 15%</b></p>	<p>Lett. b) l'attuazione di piani e programmi, ovvero la misurazione dell'effettivo grado di attuazione dei medesimi, nel rispetto delle fasi e dei tempi previsti, degli standard qualitativi e quantitativi definiti, del livello previsto di assorbimento delle risorse</p>	<ol style="list-style-type: none"> <li>1. Indirizzi dell'Amministrazione per l'introduzione dell'imposta.</li> <li>2. Analisi procedurale, assunzione informazioni territoriali per conformare organicamente l'imposta.</li> <li>3. Redazione regolamento per la disciplina dell'imposta con approvazione consiliare</li> <li>4. Disciplina tariffaria con deliberazione di Giunta</li> </ol> <p align="center">Al 31.08.2024</p>	<p align="center">Aumento dell'attrattività della città mediante l'ampliamento dell'offerta turistica e culturale finanziate dalle risorse dell'imposta</p>	<p align="center"><b>Grading:</b></p> <p><u>Risultato raggiunto</u> (96 - 100%) 4/4 delle azioni</p> <p><u>Risultato parzialm. raggiunto</u> (71 - 95%) Almeno 3/4 delle fasi</p> <p><u>Risultato parzialm. raggiunto</u> (51 - 70%) Almeno 2/4 delle fasi</p> <p><u>Risultato non raggiunto</u> (0-50%) Meno di 1/4 delle fasi</p>	<p align="center">Risorse Umane Coinvolte:</p> <p align="center">Dirigente n. 1 PO/EQ</p> <p align="center"><b>Risorse Finanziarie:</b></p> <p align="center"><b>Risorse Strumentali:</b> quelle in dotazione all'ufficio</p>

DESCRIZIONE OBIETTIVO STRATEGICO INDIVIDUALE	AMBITO PERFORMANCE ORG. (art. 8 D.Lgs 150/2009)	PIANO DI AZIONE (Interventi/fasi) <b>SINTESI</b>	RISULTATO ATTESO (Target)	INDICATORE DI RISULTATO (qualità, efficienza, quantità, tempo, input/output, on/off)	Risorse Umane, finanziarie, strumentali previste ( <b>sintetica-esautiva</b> )
<p align="center"><b>PIANIFICAZIONE URBANISTICA</b></p> <p align="center"><b>Variante strutturale 2</b></p> <p align="center"><b>Peso 15 %</b></p>	<p>Lett. b) l'attuazione di piani e programmi, ovvero la misurazione dell'effettivo grado di attuazione dei medesimi, nel rispetto delle fasi e dei tempi previsti, degli standard qualitativi e quantitativi definiti, del livello previsto di assorbimento delle risorse</p>	<ol style="list-style-type: none"> <li>1. Redazione della proposta di progetto preliminare della variante strutturale 2 al PRGC vigente.</li> <li>2. Deliberazione del Consiglio Comunale di adozione.</li> <li>3. Pubblicazione per 45 gg.</li> <li>4. 1^ conferenza di copianificazione con gli Enti coinvolti nel procedimento con diritto di voto.</li> </ol> <p align="center">Al 31.08.2024</p>	<p>Adeguamento parziale dello strumento urbanistico generale alle richieste di sviluppo territoriale d'interesse collettivo.</p>	<p><b>Grading:</b> <u>Risultato raggiunto</u> (96-100%): 4/4 azioni</p> <p><u>Risultato parzialmente raggiunto</u> (71-95%): 3/4 azioni</p> <p><u>Risultato parzialmente raggiunto</u> (51-70%): 2/4 azioni</p> <p><u>Risultato non raggiunto</u> (0-50%): nessuna azione</p>	<p><i>Risorse umane coinvolte:</i> dirigente n. 1 Cat. D</p> <p><i>Risorse finanziarie:</i> attività interna.</p>

**CITTA' DI DOMODOSSOLA**

**PIANO OBIETTIVI DI PERFORMANCE 2024 - 2026  
ESERCIZIO 2024**

**OBIETTIVI STRATEGICI DI PERFORMANCE INDIVIDUALE  
(INCARICATI DI ELEVATA QUALIFICAZIONE)**

**OBIETTIVO STRATEGICO DI PERFORMANCE INDIVIDUALE  
ESERCIZIO 2024**

*SETTORE: CORPO DI POLIZIA LOCALE CITTA' DI DOMODOSSOLA*

**INCARICATO DI ELEVATA QUALIFICAZIONE RESPONSABILE**  
Dott. Marco BRONDOLO

DESCRIZIONE OBIETTIVO STRATEGICO INDIVIDUALE	AMBITO PERFORMANCE ORG. (art. 8 D.Lgs 150/2009)	PIANO DI AZIONE (Interventi/fasi) <b>SINTESI</b>	RISULTATO ATTESO (Target)	INDICATORE DI RISULTATO (qualità, efficienza, quantità, tempo, input/output, on/off)	RISORSE UMANE-FINANZIARIE-STRUMENTALI DA IMPIEGARE
<p style="text-align: center;"><b>A –</b> digitalizzazione registro dei passi carrabili, con georeferenziazione mediante applicativo GISMASTER</p> <p style="text-align: center;"><b>PESO: 15%</b></p>	<p style="text-align: center;"><b>Asse Programmatico:</b></p> <p style="text-align: center;">Nel quadro delle Linee Programmatiche – <i>Sicurezza e Domodossola smart</i></p>	<p style="text-align: center;">Analisi documentazione in archivio e nuove istanze autorizzative</p> <p style="text-align: center;">Completo rinnovamento delle procedure e della modulistica</p> <p style="text-align: center;">Verifica in loco situazione attuale ed inserimento nel database</p> <p style="text-align: center;">Eventuale accertamento e contestazione illeciti, con successiva regolarizzazione</p>	<ul style="list-style-type: none"> <li>• Incremento sicurezza stradale, accertamenti su strada degli accessi non autorizzati e successive regolarizzazioni</li> <li>• Completamento digitalizzazione del registro e georeferenziazione passi carrabili con abbinamento alle rispettive autorizzazioni</li> <li>• Semplificazione delle procedura di autorizzazione, aggiornamento modulistica con indicazione pratica edilizia autorizzativa in sede di istanza</li> <li>• Riduzione dei tempi di intervento delle pattuglie nei siti sito di segnalazione soste illecite</li> <li>• Prevenzione degli illeciti (amministrativi CdS e Reg. CUP)</li> </ul>	<p style="text-align: center;"><b>Report semestrali su obiettivi predefiniti</b> <b>Indicatori di risultato (comparazione storica interna e comparazioni esterne)</b></p> <p style="text-align: center;"><b>Grading:</b></p> <p style="text-align: center;"><u>Risultato raggiunto</u></p> <p>- completa digitalizzazione ed innovazione delle procedure e della modulistica ( 96-100%)</p> <p style="text-align: center;"><u>Risultato parzialmente raggiunto</u></p> <p>- parziale digitalizzazione ed innovazione delle procedure e della modulistica ( 71-95%)</p> <p style="text-align: center;"><u>Risultato parzialmente raggiunto</u></p> <p>- minimo digitalizzazione ed innovazione delle procedure e della modulistica ( 51-70%)</p> <p style="text-align: center;"><u>Risultato non raggiunto</u></p> <p>- insufficiente digitalizzazione/innovazione delle procedure e modulistica (0-50%)</p>	<p style="text-align: center;">Risorse umane coinvolte: n.2 Vice-Commissari P.L. Cat. D</p> <p style="text-align: center;">n. 9 operatori di Polizia Locale (Agenti, Agenti Scelti, Assistenti) Cat.C</p> <p style="text-align: center;">Risorse finanziarie: risorse vincolate ex art.208 CdS</p> <p style="text-align: center;">Risorse strumentali: dotazioni informatiche, formazione ed autoformazione specialistica</p>

<p><b>B-</b> Incremento numero ore di educazione stradale svolte dal personale del Corpo di Polizia Locale, presso i locali istituti scolastici dei vari gradi</p> <p><b>PESO: 15%</b></p>	<p><b>Asse Programmatico:</b> (SICUREZZA URBANA)</p> <p><i>Iniziative sui temi dell'educazione e dell'ambiente</i></p> <p>- <i>Sicurezza</i></p>	<p>Invito alle Autorità scolastiche, con presentazione piano formativo</p> <p>Attività di educazione stradale nei plessi scolastici</p> <p>Incremento delle attività svolte presso i locali istituti scolastici</p>	<ul style="list-style-type: none"> <li>• Avvicinamento della figura del poliziotto locale alle future generazioni di cittadini</li> <li>• Presa in carico dei compiti precisamente affidati alla P.L dall'art.230 comma 2° CdS</li> <li>• Diffusione delle conoscenze di base, per l'incremento della sicurezza stradale e della mobilità sostenibile, con particolare riferimento alla tutela dell'ambiente</li> </ul>	<p><b>Report semestrali con grado di condivisione e valutazione della direzione politica</b></p> <p><b>Grading:</b> <u>Risultato raggiunto</u> - sensibile aumento delle ore di educazione stradale ( 96-100%)</p> <p><u>Risultato parzialmente raggiunto</u> - minimo aumento ore di educazione stradale ( 71-95%)</p> <p><u>Risultato parzialmente raggiunto</u> - mantenimento del livello standard di ore di educazione stradale ( 51-70%)</p> <p><u>Risultato non raggiunto</u> - decremento ore di educazione stradale (0-50%)</p>	<p>Risorse umane coinvolte: n.2 Vice-Commissari P.L. Cat. D</p> <p>n. 9 operatori di Polizia Locale (Agenti, Agenti Scelti, Assistenti) Cat.C</p> <p>Risorse finanziarie: risorse vincolate ex art.208 CdS</p> <p>Risorse strumentali: dotazioni informatiche, formazione ed autoformazione specialistica</p>
--	--	---	---	--	---

**OBIETTIVO STRATEGICO DI PERFORMANCE INDIVIDUALE  
ESERCIZIO 2024**

*AREA AFFARI GENERALI, SERVIZI AL CITTADINO E SERVIZI SOCIO ASSISTENZIALI  
SETTORE Affari Generali*

**INCARICATO DI ELEVATA QUALIFICAZIONE RESPONSABILE**  
Luca Di Coscio

OBIETTIVO STRATEGICO (Generale o individuale)	AMBITO PERFORMANCE ORG. (art. 8 D.Lgs 150/2009)	PIANO DI AZIONE (Interventi/fasi) <b>SINTESI</b>	RISULTATO ATTESO (Target)	INDICATORE DI RISULTATO (qualità, efficienza, quantità, tempo,input/output,on/off)	RISORSE UMANE COINVOLTE E RISORSE FINANZIARIE
<p>Conservazione e mantenimento del livello di collegamento con gli organi di informazione. Stesura dei comunicati stampa, supervisione, raccordo e coordinamento dei flussi di comunicazione di tutti gli Assessorati e i Servizi dell'Ente rivolti ai media.</p> <p><b>PESO: 15%</b></p>	<p>Art. 8. Ambiti di misurazione e valutazione della performance organizzativa:</p> <p>e) lo sviluppo qualitativo e quantitativo delle relazioni con i cittadini, i soggetti interessati, gli utenti e i destinatari dei servizi, anche attraverso lo sviluppo di forme di partecipazione e collaborazione;</p>	<p>1 – Valutazione dell'instaurarsi della situazione che consigli la comunicazione oppure espressione dei desiderata di un soggetto (Sindaco o Assessore) rispetto al comunicato o all'evento stampa</p> <p>2 - Analisi e ricerca di tutte le informazioni utili alla stesura della comunicazione o all'indizione di conferenza stampa</p> <p>3 - Intervista a Sindaco e/o Assessore per reperire le espressioni di natura politica da sviluppare nel comunicato</p> <p>4 - Stesura della bozza di comunicato</p> <p>5 - Confronto con il Sindaco, con l'Assessore o con il Servizio richiedente il comunicato</p> <p>6 – Validazione e formalizzazione definitiva del comunicato</p> <p>7 – Diramazione del comunicato ai media</p> <p>8 – Cura della diffusione del comunicato anche tramite sito web e profili social riconducibili e/o gestiti dal Comune di Domodossola.</p>	<p>Diffusione delle informazioni sulle attività istituzionali e politiche dell'Amministrazione</p> <p>Promozione degli eventi del Comune</p> <p>Pubblicizzazione delle attività istituzionali (es. Consiglio Comunale)</p> <p>Propaganda di iniziative dell'Amministrazione Comunale</p>	<p>Numero annuale di comunicati stampa e/o indizione conferenze stampe</p> <p><b>GRADING:</b></p> <p>Risultato raggiunto (96-100%): da n. 75 a n. 100 comunicati e/o indizioni conferenze stampa</p> <p>Risultato parzialmente raggiunto (71%-95%) da n. 50 a n.75 comunicati e/o indizioni conferenze stampa</p> <p>Risultato parzialmente raggiunto (51-70%): da n. 25 a n. 50 comunicati e/o indizioni conferenze stampa</p> <p>Risultato non raggiunto (0-50%): meno di 25 comunicati e/o indizioni conferenze stampa</p>	<p><u>Risorse Umane:</u></p> <p>Nessuna</p> <p><u>Risorse finanziarie da P.E.G.:</u></p> <p>Nessuna</p>

OBIETTIVO STRATEGICO (Generale o individuale)	AMBITO PERFORMANCE ORG. (art. 8 D.Lgs 150/2009)	PIANO DI AZIONE (Interventi/fasi) <i>SINTESI</i>	RISULTATO ATTESO (Target)	INDICATORE DI RISULTATO (qualità, efficienza, quantità, tempo,input/output,on/off)	RISORSE UMANE COINVOLTE E RISORSE FINANZIARIE
<p>Celebrazione ottantesimo anniversario della Repubblica Partigiana dell'Ossola</p> <p><b>PESO: 15%</b></p>	<p>Art. 8. Ambiti di misurazione e valutazione della performance organizzativa:</p> <p>e) lo sviluppo qualitativo e quantitativo delle relazioni con i cittadini, i soggetti interessati, gli utenti e i destinatari dei servizi, anche attraverso lo sviluppo di forme di partecipazione e collaborazione</p>	<p>1 – Coordinamento attività del Gruppo di Lavoro istituito con D.G.C. n. 155 in data 13.12.2023</p> <p>2 – Cura della corrispondenza e degli atti attuativi delle decisioni del Gruppo di Lavoro di cui al punto 1</p> <p>3 - Coordinamento attività previste presso la Biblioteca Civica</p> <p>4 -Pubblicizzazione dei vari eventi commemorativi</p> <p>5 – Assistenza all'organo monocratico istituzionale (Sindaco) nelle attività di relazione nell'ambito dell'obiettivo assegnato.</p>	<p>Celebrazione ottantesimo anniversario della Repubblica Partigiana dell'Ossola</p>	<p>Celebrazione ottantesimo anniversario della Repubblica Partigiana dell'Ossola</p> <p><b>GRADING:</b></p> <p>Risultato raggiunto (100%):</p> <p>Conclusione delle celebrazioni dell'80esimo anniversario della Repubblica dell'Ossola</p>	<p><u>Risorse Umane:</u></p> <p>N. 3</p> <p><i>n. 1 addetto Ufficio Cerimoniale</i></p> <p><i>n. 2 Bibliotecari</i></p> <p><u>Risorse finanziarie da P.E.G.:</u></p> <p><i>Stanziameti previsti nell'ambito del bilancio previsionale corrente</i></p>

**OBIETTIVO STRATEGICO DI PERFORMANCE INDIVIDUALE  
ESERCIZIO 2024**

*AREA AFFARI GENERALI, SERVIZI AL CITTADINO E SERVIZI SOCIO ASSISTENZIALI  
SETTORE Servizi al Cittadino*

**INCARICATO DI ELEVATA QUALIFICAZIONE RESPONSABILE**  
Dott.ssa Franca Maltempi

OBIETTIVO STRATEGICO (Generale o individuale)	AMBITO PERFORMANCE ORG. (art. 8 D.Lgs 150/2009)	PIANO DI AZIONE (Interventi/fasi) <i>SINTESI</i>	RISULTATO ATTESO (Target)	INDICATORE DI RISULTATO (qualità, efficienza, quantità, tempo, input/output, on/off)	RISORSE UMANE COINVOLTE E RISORSE FINANZIARIE
<p><b>Supporto al progetto <i>Digitalizzazione Patrimonio Storico di Domodossola in partenariato con la Regione Piemonte, inserito nel PNRR Digitalizzazione del patrimonio culturale</i></b></p> <p><b>PESO: 15%</b></p>	<p>Art. 8. Ambiti di misurazione e valutazione della performance organizzativa:            Lett. b) l'attuazione di piani e programmi, ovvero la misurazione dell'effettivo grado di attuazione dei medesimi, nel rispetto delle fasi e dei tempi previsti, degli standard qualitativi e quantitativi definiti, del livello previsto di assorbimento delle risorse;            d) la modernizzazione e il miglioramento qualitativo dell'organizzazione e delle competenze professionali e la capacità di attuazione di piani e programmi;            g) la qualità e la quantità delle prestazioni e dei servizi erogati;</p> <p>Asse programmatico:            Missione 5 - Tutela e valorizzazione dei beni e delle attività culturali</p> <p>Digitalizzazione di parte del patrimonio ai fini della sua tutela e valorizzazione, nonché per una sua maggiore messa in disponibilità per la comunità</p>	<p>1 – Esame preliminare luogo e dotazione del cantiere di digitalizzazione previsto a Palazzo San Francesco</p> <p>2 – Revisione inventariale e fornitura metadati dei reperti delle collezioni naturalistiche esposte interessate dal progetto (n°5.412 ca)</p> <p>3 - Revisione inventariale e fornitura metadati dei beni delle collezioni storiche interessate dal progetto (n° 650 ca)</p>	<p>Adempimento delle procedure prope- deutiche alla digita- lizzazione di parte del patrimonio cul- turale di proprietà dell'Ente, così come identificato dalla Regione Pie- monte all'interno del PNRR dalla stessa gestito</p>	<p><b>Grading:</b>            Risultato raggiunto (80-100%)  <i>Revisioni inventariali e fornitura dati per almeno il 90% dei reperti/esemplari quantificati nel piano di azione (la percentuale è così stimata, in quanto finché non sarà effettuato il lavoro non ci sarà contezza definitiva dei reperti/esemplari ammissibili a digitalizzazione, il cui numero è al momento anch'esso solo stimabile)</i></p> <p>Risultato parzialmente raggiunto (50-79%)  <i>Revisioni inventariali e fornitura dati per il 50% dei reperti/esemplari quantificati nel piano di azione</i></p> <p>Risultato non raggiunto (0-49%)  <i>Piano di azione giudicato insufficiente.</i></p>	<p><u>Risorse Umane:</u></p> <p>N. 1 C</p> <p>N. 1 A</p> <p><u>Risorse finanziarie da P.E.G.:</u>  <i>per le attività in argomento non sussistono costi diretti</i></p>

OBIETTIVO STRATEGICO (Generale o individuale)	AMBITO PERFORMANCE ORG. (art. 8 D.Lgs 150/2009)	PIANO DI AZIONE (Interventi/fasi) <i>SINTESI</i>	RISULTATO ATTESO (Target)	INDICATORE DI RISULTATO (qualità, efficienza, quantità, tempo, input/output, on/off)	RISORSE UMANE COINVOLTE E RISORSE FINANZIARIE
<p><b>Convenzionamento con la Fondazione Dignitatis Personae per la gestione dei servizi educativi per l'infanzia</b></p> <p><b>PESO: 15%</b></p>	<p>Art. 8. Ambiti di misurazione e valutazione della performance organizzativa:</p> <p>Lett. g) la qualità e la quantità delle prestazioni e dei servizi erogati;</p> <p><b>Asse programmatico:</b> Missione 4 - Istruzione e diritto allo studio (punto 4. Diritto allo studio: garantire il mantenimento del servizio di pubblica utilità svolto da scuole dell'infanzia paritarie, nell'ottica di assicurare il diritto alla libera scelta educativa)</p>	<p>1 – Approfondimento della normativa ed esame delle procedure</p> <p>2 – Redazione della convenzione sulla base di schema tipo regionale</p> <p>3 – Presentazione della convenzione alla Giunta e successiva trasmissione della stessa alla Commissione competente per l'adozione dell'atto finale in Consiglio Comunale</p> <p>4 – Sigla della convenzione e avvio procedure volte ad attivare da parte della Regione Piemonte le azioni per concorrere al funzionamento delle scuole dell'infanzia paritarie non dipendenti da enti locali territoriali</p>	<p>Mantenimento in vita di offerta formativa alternativa a quella statale, in un contesto di attività svolta senza fini di lucro e aperta alla generalità dei cittadini.</p>	<p><b>Grading:</b> Risultato raggiunto (80-100%) <i>Prime tre attività previste dal piano di azione ultimate (la 4ta attività è possibile attivarla solo se il Consiglio Comunale adotta l'atto finale)</i></p> <p>Risultato parzialmente raggiunto (50-79%) <i>Messa in essere di due sole delle quattro attività previste nel piano di azione</i></p> <p>Risultato non raggiunto (0-49%) <i>Piano di azione giudicato insufficiente</i></p>	<p><u>Risorse Umane:</u></p> <p>N. 1 D</p> <p>N. 1 C</p> <p><u>Risorse finanziarie da P.E.G.:</u> <i>per le attività in argomento non sussistono costi diretti</i></p>

**OBIETTIVO STRATEGICO DI PERFORMANCE INDIVIDUALE  
ESERCIZIO 2024**

*AREA AFFARI GENERALI, SERVIZI AL CITTADINO E SERVIZI SOCIO ASSISTENZIALI  
SETTORE Servizi Socio Assistenziali*

**INCARICATO DI ELEVATA QUALIFICAZIONE RESPONSABILE**  
Elisa Vanni

OBIETTIVO STRATEGICO (Generale o individuale)	AMBITO PERFORMANCE ORG. (art. 8 D.Lgs 150/2009)	PIANO DI AZIONE (Interventi/fasi) <b>SINTESI</b>	RISULTATO ATTESO (Target)	INDICATORE DI RISULTATO (qualità, efficienza, quantità, tempo,input/output,on/off)	RISORSE UMANE COINVOLTE E RISORSE FINANZIARIE
<p><b>Redazione di un nuovo regolamento per l'erogazione di contributi economici a nuclei familiari in disagio socio-economico nonché per l'integrazione di rette in istituto.</b></p>	<p>Art. 8. Ambiti di misurazione e valutazione della performance organizzativa:</p> <p>e) lo sviluppo qualitativo e quantitativo delle relazioni con i cittadini, i soggetti interessati, gli utenti e i destinatari dei servizi, anche attraverso lo sviluppo di forme di partecipazione e collaborazione;</p>	<p>1 –Redazione del regolamento per l'erogazione di contributi economici a nuclei familiari in disagio socio- economico e per l'integrazione di rette in istituto, aggiornato alla normativa vigente, come strumento indispensabile per l' attivazione di interventi e procedure volte non solo a dare sostegno economico ma anche ad avviare l'utente verso una possibile fuoriuscita dalla situazione di povertà/vulnerabilità socio-economica, favorendo uno stabile confronto con il servizio sociale professionale presente sul territorio al fine di integrare le risposte già esistenti ed ottimizzare le risorse disponibili.</p>	<p>Adeguamento alla normativa vigente; Snellimento delle procedure amministrative</p> <p>Ottimizzazione delle risorse/contributi erogati al cittadino</p> <p>Integrazione degli interventi economici e sociali in un'ottica di presa in carico globale del soggetto in stato di disagio socio-economico</p>	<p>Grading:</p> <p>Redazione regolamento 60 punti ; Incompleta redazione 40 punti - Parziale/limitata redazione 20 punti Mancata redazione 0 punti.</p>	<p><u>Risorse Umane:</u></p> <p><u>Risorse finanziarie da P.E.G.:</u></p> <p><i>Stanziameti previsti nell'ambito del bilancio previsionale corrente</i></p>

<b>OBIETTIVO STRATEGICO</b> (Generale o individuale)	<b>AMBITO PERFORMANCE ORG.</b> (art. 8 D.Lgs 150/2009)	<b>PIANO DI AZIONE</b> (Interventi/fasi) <b>SINTESI</b>	<b>RISULTATO ATTESO</b> (Target)	<b>INDICATORE DI RISULTATO</b> (qualità, efficienza, quantità, tempo, input/output, on/off)	<b>RISORSE UMANE COINVOLTE E RISORSE FINANZIARIE</b>
<p>Con D.G.C. n. 140 del 29.11.2023 il Comune di Domodossola ha aderito all'avviso pubblico per la costituzione dei Coordinamenti Pedagogici Territoriali, approvato da Regione Piemonte con DD N. 787/A1511C/2022 del 28.12.2022, proponendosi come Comune capofila. In qualità di capofila, il Comune di Domodossola deve adottare tutti gli adempimenti previsti dalle Linee Guida in ordine al buon funzionamento e all'operatività dei CPT.</p> <p>Per l'anno 2024, si intende partire da un'attività propedeutica di rilevazione dei servizi e analisi delle esigenze del territorio con l'obiettivo di identificare le tematiche di interesse condivise da tutti gli appartenenti al CPT e pianificare in modo mirato le azioni che i coordinamenti sono chiamati ad attuare (promuovere azioni formative per gli operatori, attuare un confronto professionale e scambio di buone pratiche tra servizi, incentivare le modalità di partecipazione delle famiglie e promuovere la cultura dell'infanzia e della genitorialità...), per arrivare all'organizzazione di un primo evento formativo rivolto agli operatori di tutti i servizi 0-3 dell'ambito, in considerazione delle risorse assegnate.</p>	<p>Art. 8. Ambiti di misurazione e valutazione della performance organizzativa:</p> <p>e) lo sviluppo qualitativo e quantitativo delle relazioni con i cittadini, i soggetti interessati, gli utenti e i destinatari dei servizi, anche attraverso lo sviluppo di forme di partecipazione e collaborazione</p>	<ol style="list-style-type: none"> <li>1. affidamento incarico/ assunzione di n.1 coordinatore pedagogico</li> <li>2. Formale costituzione del CPT per l'ambito territoriale DS VCO 2- Val d'Ossola attraverso l'adozione di atto dirigenziale;</li> <li>3. Convocazione di un primo incontro del CPT per la presentazione del nuovo istituto e somministrazione di un questionario appositamente elaborato per la rilevazione delle realtà educative presenti nell'ambito territoriale considerato dal CPT, dei servizi erogati alle famiglie e delle relative esigenze di formazione e confronto al fine di poter avere un quadro operativo di riferimento e orientare al meglio le successive azioni;</li> <li>4. Convocazione 2° incontro per l'analisi dei questionari e condivisione del risultato con i componenti del CPT a seguito del quale si darà avvio alla fase di pianificazione di interventi ed eventi formativi mirati;</li> <li>5. Convocazione 3° incontro di pianificazione ed organizzazione attività e/o svolgimento di un evento formativo aperto al personale educativo dei servizi coinvolti entro il 31/12/2024.</li> </ol>	<p>Tramite l'attivazione Coordinamento Pedagogico territoriale per l'ambito territoriale DS VCO 2- Val d'Ossola si vuole creare una forte interazione tra i servizi 0-3 dell'ambito e, nel rispetto della peculiarità di ogni servizio, garantire alle famiglie un'offerta educativa di qualità, promuovendo azioni formative condivise, tavoli di lavoro, confronti professionali, anche coinvolgendo i servizi della prima infanzia per creare la continuità verticale ed orizzontale prevista dal Sistema Integrato 0-6.</p>	<p>Grading:</p> <p>Attuazione 60 punti ;          Incompleta attuazione 40 punti -          Parziale/limitata attuazione 20 punti          Mancata attivazione 0 punti.</p>	<p><u>Risorse Umane:</u>  <i>n.1 coordinatore pedagogico</i></p> <p><u>Risorse finanziarie da P.E.G.:</u>  <i>Stanziamenti previsti nell'ambito del bilancio previsionale corrente</i></p> <p><i>Risorse Piano d'azione Sistema Integrato 0-6</i></p>

**OBIETTIVO STRATEGICO DI PERFORMANCE INDIVIDUALE  
ESERCIZIO 2024**

*AREA: LAVORI PUBBLICI – PATRIMONIO - PROTEZIONE CIVILE - GARE*

**INCARICATO DI ELEVATA QUALIFICAZIONE RESPONSABILE**  
Ing. Mauro Bergamaschi

DESCRIZIONE OBIETTIVO STRATEGICO INDIVIDUALE	AMBITO PERFORMANCE ORG. (art. 8 D.Lgs 150/2009)	PIANO DI AZIONE (Interventi/fasi) <b>SINTESI</b>	RISULTATO ATTESO (Target)	INDICATORE DI RISULTATO (qualità, efficienza, quantità, tempo, input/output,on/off)	RISORSE UMANE, FINANZIARIE E STRUMENTALI PREVISTE (sintetica- esaustiva)
<p><b>Attività di messa in sicurezza del territorio comunale attraverso la realizzazione di interventi di monitoraggio del territorio, individuazione delle criticità sia di carattere idrogeologico che viabilistico, individuazione delle possibili soluzioni progettuali, condivisione con la P.A. e predisposizione della documentazione amministrativa atta alla realizzazione degli interventi.</b></p>	<p>Let. b)  Attuazione di piani e programmi, ovvero la misurazione dell'effettivo grado di attuazione dei medesimi, nel rispetto delle fasi e dei tempi previsti, degli standard qualitativi e quantitativi definiti, del livello previsto di assorbimento delle risorse;</p>	<ol style="list-style-type: none"> <li>1. Attività di monitoraggio del territorio ed individuazione delle locali criticità con particolare riferimento alle aree site nel centro cittadino.</li> <li>2. Verifica delle criticità e predisposizione delle ipotesi progettuali.</li> <li>3. Condivisione delle ipotesi di intervento e Predisposizione degli atti di approvazione.</li> <li>4. Avvio anche parziale delle attività di messa in sicurezza.</li> </ol>	<p>Mitigazione del rischio legato alla percorribilità pedonale di Via Trabucchi.</p> <p><b>Criticità</b></p> <p>Difficoltà nell'individuazione delle soluzioni tecniche, attività questa che richiederà capacità di analisi e monitoraggio dei dati progettuali.</p>	<p>Chiusura delle attività entro l'anno.</p> <p><b>Grading</b></p> <p><u>Risultato raggiunto</u> (96 - 100%) 4/4 delle fasi</p> <p><u>Risultato parzialm. Raggiunto</u> (71 - 95%) Almeno 3/4 delle fasi</p> <p><u>Risultato parzialm. raggiunto</u> (51 - 70%) Almeno 2/4 delle fasi</p> <p><u>Risultato non raggiunto</u> (0-50%) Meno di 1/4 delle fasi</p>	<p><b>Risorse umane coinvolte:</b></p> <p>n.1 Elevata Qualificazione P.O. oltre a:</p> <p>n.1 Funzionari Ex. Cat. D</p> <p>n.3 Istruttori Ex. Cat. C</p> <p>n.3 Operatori Esperto Ex. Cat. B</p> <p><b>Risorse finanziarie:</b></p> <p>nessuna</p> <p><b>Risorse strumentali:</b></p> <p>nessuna</p>

DESCRIZIONE OBIETTIVO STRATEGICO INDIVIDUALE	AMBITO PERFORMANCE ORG. (art. 8 D.Lgs 150/2009)	PIANO DI AZIONE (Interventi/fasi) <b>SINTESI</b>	RISULTATO ATTESO (Target)	INDICATORE DI RISULTATO (qualità, efficienza, quantità, tempo, input/output,on/off)	RISORSE UMANE, FINANZIARIE E STRUMENTALI PREVISTE (sintetica- esaustiva)
<p><b>Aggiornamento del piano di protezione civile e predisposizione di una serie di attività e di razionalizzazione delle procedure.</b></p>	<p>Let. b)</p> <p>Attuazione di piani e programmi, ovvero la misurazione dell'effettivo grado di attuazione dei medesimi, nel rispetto delle fasi e dei tempi previsti, degli standard qualitativi e quantitativi definiti, del livello previsto di assorbimento delle risorse;</p>	<ol style="list-style-type: none"> <li>1. Aggiornamento delle anagrafiche del piano.</li> <li>2. Aggiornamento delle procedure del piano.</li> <li>3. Predisposizione degli atti di approvazione.</li> </ol>	<p>Miglioramento delle condizioni di gestione delle fasi di emergenza.</p> <p><b>Criticità</b></p> <p>Reale reperimento dei dati e delle disponibilità del personale coinvolto.</p>	<p>Chiusura delle attività entro l'anno.</p> <p><b>Grading</b></p> <p><u>Risultato raggiunto</u> (96 - 100%) Almeno 3/3 delle fasi</p> <p><u>Risultato parzialm. Raggiunto</u> (71 - 95%) Almeno 2/3 delle fasi</p> <p><u>Risultato parzialm. raggiunto</u> (51 - 70%) Almeno 1/3 delle fasi</p> <p><u>Risultato non raggiunto</u> (0-50%) Meno di 0/3 delle fasi</p>	<p><b>Risorse umane coinvolte:</b></p> <p>Funzionario Direttivo (P.O.)</p> <p>oltre a:</p> <p>n.1 Istr. Tec. Cat. C</p> <p><b>Risorse finanziarie:</b></p> <p>nessuna</p> <p><b>Risorse strumentali:</b></p> <p>nessuna</p>

**OBIETTIVO STRATEGICO DI PERFORMANCE INDIVIDUALE  
ESERCIZIO 2024**

*AREA: LAVORI PUBBLICI – PATRIMONIO - PROTEZIONE CIVILE - GARE*

**INCARICATO DI ELEVATA QUALIFICAZIONE RESPONSABILE**  
Dott. Cristian Zavettieri

DESCRIZIONE OBIETTIVO STRATEGICO INDIVIDUALE	AMBITO PERFORMANCE ORG. (art. 8 D.Lgs 150/2009)	PIANO DI AZIONE (Interventi/fasi) <i>SINTESI</i>	RISULTATO ATTESO (Target)	INDICATORE DI RISULTATO (qualità, efficienza, quantità tempo,input/output,on/off)	Risorse Umane, finanziarie, strumentali previste <b>(sintetica-esautiva)</b>
<p>Avvio del percorso di sviluppo di un portale di gestione dei questionari di valutazione della performance mediante programmazione di pagine web idonee alla raccolta anonimizzata di dati da parte dei cittadini da integrare con il sito web istituzionale dell'Ente, al fine di avviare il percorso di monitoraggio della customer satisfaction.</p>	<p>Let. b)</p> <p>Attuazione di piani e programmi, ovvero la misurazione dell'effettivo grado di attuazione dei medesimi, nel rispetto delle fasi e dei tempi previsti, degli standard qualitativi e quantitativi definiti, del livello previsto di assorbimento delle risorse;</p>	<ol style="list-style-type: none"> <li>1. Censimento e caratterizzazione della tipologia di dati richiesti dai moduli di raccolta <ul style="list-style-type: none"> <li>•</li> </ul> </li> <li>2. Creazione di una banca dati univoca e anonimizzata funzionale alla realizzazione delle pagine per la customer satisfaction.</li> <li>3. Approvazione collegiale delle domande da porre a cittadini ed imprese sul sito web dell'Ente.</li> <li>4. Programmazione e pubblicazione del questionario sul sito web istituzionale e raccolta dei risultati in forma anonima.</li> </ol>	<p>Censimento, progettazione monitoraggio delle attività tese alla raccolta dati utili alla valutazione della customer satisfaction dell'Ente.</p> <p><b>Criticità</b></p> <p>Individuazione delle modalità di approccio digitale alle attività e anonimizzazione dei risultati.</p>	<p>Chiusura delle attività entro l'anno.</p> <p><b>Grading</b></p> <p><u>Risultato raggiunto</u> (96 - 100%) Completamento 4/4 delle fasi</p> <p><u>Risultato parziale</u> <u>raggiunto</u> (71 - 95%) Almeno 3/4 delle fasi</p> <p><u>Risultato parziale</u> <u>raggiunto</u> (51 - 70%) Almeno 2/4 delle fasi</p> <p><u>Risultato non raggiunto</u> (0-50%) Meno di 1/4 delle fasi</p>	<p><b>Risorse umane coinvolte:</b></p> <p>n.1 Elevata Qualificazione P.O.</p> <p>oltre a:</p> <p>n.1 Funzionari Ex. Cat. D</p> <p>n.4 Istruttori Ex. Cat. C</p> <p>n.1 Operatore Esperto Ex. Cat. B</p> <p><b>Risorse finanziarie:</b></p> <p>nessuna</p> <p><b>Risorse strumentali:</b></p> <p>nessuna</p>

**OBIETTIVO STRATEGICO DI PERFORMANCE INDIVIDUALE  
ESERCIZIO 2024**

*AREA PIANIFICAZIONE TERRITORIALE – AMBIENTE - ATTIVITÀ PRODUTTIVE – ENTRATE TRIBUTARIE*

**INCARICATO DI ELEVATA QUALIFICAZIONE RESPONSABILE**  
Dott.ssa Paola Colnago

Descrizione <b>OBIETTIVO STRATEGICO</b> (Generale o individuale)	<b>AMBITO PERFORMANCE ORG.</b> (art. 8 D.Lgs 150/2009)	<b>PIANO DI AZIONE</b> (Interventi/fasi) <b>SINTESI</b>	<b>RISULTATO ATTESO</b> (Target)	<b>INDICATORE DI RISULTATO</b> (qualità, efficienza, quantità, tempo, input/output, on/off)	<b>RISORSE UMANE COINVOLTE E RISORSE FINANZIARIE</b>
<p>Redazione di strumento regolamentare interno che disciplini in dettaglio la interlocuzione tra i differenti uffici comunali, con particolare attenzione alla tempistica e alla modalità, per le segnalazioni di irregolarità tributarie da parte di soggetti richiedenti attività commerciali e produttive di beni e servizi (rif. art. 15-ter D.L. n.ro 34/2019).</p> <p><b>PESO: 15%</b></p>	<p>art. 8 dlgs 150/2009 ambiti di misurazione e valutazione della performance organizzativa</p> <p>b) l'attuazione di piani e programmi, ovvero la misurazione dell'effettivo grado di attuazione dei medesimi, nel rispetto delle fasi e dei tempi previsti, degli standard qualitativi e quantitativi definiti, del livello previsto di assorbimento delle risorse.</p>	<ol style="list-style-type: none"> <li>1. Analisi della disposizione normativa statale e del regolamento comunale conseguente e adottato</li> <li>2. Definizione dell'applicabilità della misura e delle prescrizioni del regolamento comunale adottato in base a concrete ed effettive possibilità applicative che tengano conto della capacità organizzativa degli uffici coinvolti e della efficienza dei sistemi informatici</li> <li>3. Definizione delle modalità e della tempistica di interlocuzione tra gli uffici comunali interessati per la rilevazione delle situazioni di irregolarità</li> </ol>	<p>Rilevare in tempi certi e ristretti e con modalità corrette, le situazioni di irregolarità nei confronti dei tributi locali, da parte degli esercenti di attività commerciali e di produzioni di beni e servizi.</p> <p>Indurre gli stessi all'assolvimento del pagamento del dovuto al fine di evitare "il blocco" delle "licenze" ovvero mantenere la permanenza del titolo già ottenuto</p>	<p>Grading</p> <p><u>Risultato raggiunto (96-100%):</u> Completamento del PIANO D'AZIONE</p> <p><u>Risultato parzialmente raggiunto (71-95%)</u> Completamento parziale del PIANO D'AZIONE limitato ai punti da 1 a 2</p> <p><u>Risultato parzialmente raggiunto (51-70%)</u> Completamento parziale del PIANO D'AZIONE limitato al punto 1</p> <p><u>Risultato non raggiunto</u> Mancata redazione del target</p>	<p><u>Risorse Umane:</u></p> <p>N. 1 P.O</p> <p>N.2 ISTRUTTORI AMMINISTRATIVI DI CATEGORIA C</p>

Descrizione OBIETTIVO STRATEGICO (Generale o individuale)	AMBITO PERFORMANCE ORG. (art. 8 D.Lgs 150/2009)	PIANO DI AZIONE (Interventi/fasi) <i>SINTESI</i>	RISULTATO ATTESO (Target)	INDICATORE DI RISULTATO (qualità, efficienza, quantità, tempo, input/output, on/off)	RISORSE UMANE COINVOLTE E RISORSE FINANZIARIE
<p>Redazione di guida, in formato digitale, a valenza commerciale e turistica per favorire la conoscenza delle strutture ricettive e degli esercizi di somministrazione presenti in città e delle loro peculiarità, con particolare attenzione ai servizi per le famiglie con bambini.</p> <p><b>PESO: 15%</b></p>	<p>art. 8 dlgs 150/2009 ambiti di misurazione e valutazione della performance organizzativa</p> <p>d) la modernizzazione e il miglioramento qualitativo dell'organizzazione e delle competenze professionali e la capacità di attuazione di piani e programmi.</p>	<p>1. Presentazione dell'obiettivo ai rappresentanti del commercio.</p> <p>2. Censimento delle attività e delle loro peculiarità.</p> <p>3. Coinvolgimento dei gestori ed esercenti interessati per la raccolta di informazioni</p> <p>4. Redazione di guida in formato digitale per la divulgazione dei contenuti tramite il portale web istituzionale</p>	<p>Il progetto si inserisce perfettamente nel programma dell'Amministrazione e rappresenta un tentativo di accrescere l'accessibilità e l'attrattiva della Città.</p>	<p>Grading</p> <p><u>Risultato raggiunto (96-100%):</u> Completamento del PIANO D'AZIONE</p> <p><u>Risultato parzialmente raggiunto (71-95%)</u> Completamento parziale del PIANO D'AZIONE limitato ai punti da 1 a 3</p> <p><u>Risultato parzialmente raggiunto (51-70%)</u> Completamento parziale del PIANO D'AZIONE limitato ai punti 1 e 2</p> <p><u>Risultato non raggiunto</u> Mancata redazione del target</p>	<p><u>Risorse Umane:</u></p> <p>N. 1 P.O</p> <p>N.2 ISTRUTTORI AMMINISTRATIVI DI CATEGORIA C</p>

**OBIETTIVO STRATEGICO DI PERFORMANCE INDIVIDUALE  
ESERCIZIO 2024**

*AREA: PIANIFICAZIONE TERRITORIALE – AMBIENTE – ATTIVITA' PRODUTTIVE – ENTRATE TRIBUTARIE*

**INCARICATO DI ELEVATA QUALIFICAZIONE RESPONSABILE**  
Roberta Ferraris

DESCRIZIONE OBIETTIVO STRATEGICO INDIVIDUALE	AMBITO PERFORMANCE ORG. (art. 8 D.Lgs 150/2009)	PIANO DI AZIONE (Interventi/fasi) <b>SINTESI</b>	RISULTATO ATTESO (Target)	INDICATORE DI RISULTATO (qualità, efficienza, quantità, tempo, input/output, on/off)	Risorse Umane, finanziarie, strumentali previste (sintetica- esaustiva)
<p style="text-align: center;"><b>A</b></p> <p><b>Redazione di linee guida per il controllo delle Comunicazioni e Segnalazione di Inizio Attività in materia edilizia, CILA e SCIA art- 6bis e 22 del DPR380/01 e della Legge 241/90.</b> ( media di 450 procedimenti/anno depositati)</p> <p style="text-align: center;"><b>Peso 15 %</b></p>	<p>Let. g) la qualità e la quantità delle prestazioni e dei servizi erogati.</p>	<ol style="list-style-type: none"> <li>1. Analisi della normativa nazionale e regionale in materia, con riguardo al DPR380/01, alla L.R. 20/2009 e alla L. 241/90 e del DPR 445/2000 e smi</li> <li>2. Individuazione delle modalità di campionatura anche tramite sorteggio, dei tempi e dei criteri da adottare per il controllo, distinguendo tra controllo e formale e controllo sostanziale.</li> <li>3. Stesura delle linee guida.</li> <li>4. Attivazione delle modalità di controllo in applicazione delle linee guida dal 1 luglio 2024.</li> </ol>	<p>Ottimizzare le attività di controllo in materia edilizia in capo all'Ente.</p> <p>Garantire un criterio di trasparenza dell'azione amministrativa.</p>	<p>Controllo di merito sul 20% dei procedimenti CILA/SCIA</p> <p><b>Grading:</b></p> <p><u>Risultato raggiunto</u> (96-100%) Attuate tutte le 4 fasi con controllo del 20% dei procedimenti</p> <p><u>Risultato parzialm. raggiunto</u> ( 71-95%) Attuate tutte le 4 fasi con controllo successivo al 01.07.24</p> <p><u>Risultato parzialm. raggiunto</u> ( 51-70%) Attuate le fasi da 1 a 3</p> <p><u>Risultato non raggiunto</u> (0-50%) Attuate le fasi da 1 a 2</p>	<p>Risorse Umane Coinvolte:</p> <p>n. 1 Funzionario Direttivo Cat. D n. 2 Istruttori cat. C</p> <p>Risorse Finanziarie: non previste</p> <p>Risorse Strumentali: dispositivi già in uso all'Ente</p>

DESCRIZIONE OBIETTIVO STRATEGICO INDIVIDUALE	<b>AMBITO PERFORMANCE ORG.</b> (art. 8 D.Lgs 150/2009)	<b>PIANO DI AZIONE</b> (Interventi/fasi) <b>SINTESI</b>	<b>RISULTATO ATTESO</b> (Target)	<b>INDICATORE DI RISULTATO</b> (qualità, efficienza, quantità, tempo, input/output, on/off )	<b>Risorse Umane, finanziarie, strumentali previste</b> (sintetica- esaustiva)
<p style="text-align: center;"><b>B</b></p> <p style="text-align: center;"><b>Ricognizione dei contenuti delle norme di attuazione di Piano Regolatore funzionale alla revisione del testo normativo.</b></p> <p style="text-align: center;"><b>Peso 15 %</b></p>	<p style="text-align: center;">Lett. d)</p> <p style="text-align: center;">La modernizzazione e il miglioramento qualitativo dell'organizzazione e delle competenze professionali e la capacità di attuazione di piani e programmi;</p>	<ol style="list-style-type: none"> <li>1. Ricognizione delle norme tecniche di attuazione tenendo in considerazione le criticità applicative riscontrate negli anni, durante il confronto con professionisti e cittadini.</li> <li>2. Stesura di un documento motivato, anche in formato tabellare, sugli argomenti e sulle modifiche che si ritiene di introdurre</li> <li>3. Revisione del linguaggio dell'articolo per favorirne la leggibilità e la comunicazione con il cittadino</li> <li>4. Razionalizzazione dei rinvii e dei collegamenti tra gli articoli delle norme</li> <li>5. stesura del testo con le modifiche introdotte per la proposta di variante</li> </ol>	<p>Rendere più efficace la comunicazione tra P.A. e cittadino, minimizzando lo spazio interpretativo in fase di utilizzo delle norme da parte di cittadini e professionisti</p> <p>Migliorare la qualità del servizio degli Uffici Edilizia e Pianificazione a parità di costo di gestione</p>	<p>Ridurre le consulenze d'ufficio a cittadini e professionisti funzionali alla progettazione degli interventi edilizi Art. 1 c.3 D.Lgs. 222/2016</p> <p><b>Grading:</b></p> <p><u>Risultato raggiunto</u> (96 - 100%) Attuate tutte le 5 fasi</p> <p><u>Risultato parziale raggiunto</u> (71 - 95%) Attuate le fasi da 1 a 4</p> <p><u>Risultato parziale raggiunto</u> (51 - 70%) Attuate le fasi da 1 a 2</p> <p><u>Risultato non raggiunto</u> (0-50%) Attuata la fase 1</p>	<p>Risorse Umane Coinvolte:</p> <p>n. 2 Funzionari Direttivo Cat. D n. 1 Istruttore cat. C</p> <p>Risorse Finanziarie: non previste</p> <p>Risorse Strumentali: dispositivi già in uso all'Ente</p>

**OBIETTIVO STRATEGICO DI PERFORMANCE INDIVIDUALE  
ESERCIZIO 2024**

*AREA: PIANIFICAZIONE TERRITORIALE – AMBIENTE – ATTIVITA' PRODUTTIVE – ENTRATE TRIBUTARIE*

**INCARICATO DI ELEVATA QUALIFICAZIONE RESPONSABILE**  
Claudia Maffeo

DESCRIZIONE OBIETTIVO STRATEGICO INDIVIDUALE	AMBITO PERFORMANCE ORG. (art. 8 D.Lgs 150/2009)	PIANO DI AZIONE (Interventi/fasi) <b>SINTESI</b>	RISULTATO ATTESO (Target)	INDICATORE DI RISULTATO (qualità, efficienza, quantità, tempo, input/output, on/off)	Risorse Umane, finanziarie, strumentali previste <b>(sintetica- esaustiva)</b>
<p style="text-align: center;"><b>A</b></p> <p style="text-align: center;"><b>Istituzione imposta di soggiorno</b></p> <p style="text-align: center;"><b>Peso 30%</b></p>	<p style="text-align: center;">Let. b) l'attuazione di piani e programmi, ovvero la misurazione dell'effettivo grado di attuazione dei medesimi, nel rispetto delle fasi e dei tempi previsti, degli standard qualitativi e quantitativi definiti, del livello previsto di assorbimento delle risorse</p>	<ol style="list-style-type: none"> <li>1) Analisi e studio della normativa inerente l'imposta di soggiorno</li> <li>2) Creazione banca dati strutture ricettive al fine di analizzare la realtà territoriale per assumere decisioni orientate e coerenti</li> <li>3) Confronto con l'Amministrazione per la determinazione delle variabili regolamentari da applicare e definizione della politica tariffaria</li> <li>4) Stesura bozza di regolamento per la disciplina dell'imposta da sottoporre all'approvazione della Giunta/Consiglio</li> <li>5) Simulazione tariffe</li> <li>6) Organizzazione e gestione dell'incontro con le organizzazioni maggiormente rappresentative delle strutture ricettive</li> <li>7) Stesura delibera consigliare per approvazione regolamento</li> <li>8) Stesura delibera di Giunta per approvazione tariffe</li> <li>9) Analisi delle procedure di gestione dell'imposta</li> <li>10) Definizione del capo di capitolato dell'affidamento in concessione dell'imposta</li> </ol>	<p style="text-align: center;">Aumento dell'attrattività della città mediante l'ampliamento dell'offerta turistica e culturale finanziate dalle risorse dell'imposta</p>	<p style="text-align: center;"><b>Grading:</b></p> <p style="text-align: center;"><u>Risultato raggiunto</u> (96 - 100%) 10/10 delle fasi</p> <p style="text-align: center;"><u>Risultato parzialm. raggiunto</u> (71 - 95%) Almeno 8/10 delle fasi</p> <p style="text-align: center;"><u>Risultato parzialm. raggiunto</u> (51 - 70%) Almeno 6/10 delle fasi</p> <p style="text-align: center;"><u>Risultato non raggiunto</u> (0-50%) Meno di 4/10 delle fasi</p>	<p style="text-align: center;">Risorse Umane Coinvolte:</p> <p style="text-align: center;">n. 1 PO</p> <p style="text-align: center;"><b>Risorse Finanziarie:</b></p> <p style="text-align: center;"><b>Risorse Strumentali:</b> quelle in dotazione all'ufficio</p>

CITTA' DI DOMODOSSOLA

**PIANO OBIETTIVI DI PERFORMANCE 2024 - 2026**  
**ESERCIZIO 2024**

**OBIETTIVI OPERATIVI DI GESTIONE**  
**(PERSONALE DI COMPARTO A LIVELLO)**

# COMUNE DI DOMODOSSOLA

## AREA AFFARI GENERALI – SERVIZI AL CITTADINO – SERVIZI SOCIO ASSISTENZIALI

### SETTORE AFFARI GENERALI SERVIZI:

SEGRETERIA GENERALE – PROTOCOLLO – MESSI - U.R.P. – BIBLIOTECA

Dirigente: Arch. Paolo Tecchio

### Obiettivi Anno 2024

Ufficio	Descrizione Obiettivo	Arco Temporale	Attività operativa	Dirigente Responsabile Dipendente
Segreteria Generale	Aggiornamento delle pagine relative all'Amministrazione Trasparente sul sito web  Supporto amministrativo al N.V.C.P.  Passaggio di consegne e trasmissione <i>know how</i> sulle attività dell'Ufficio al sostituto designato dall'Amministrazione	2024	Sviluppo delle attività per l'aggiornamento costante e continuo delle pagine relative all'Amministrazione Trasparente sul sito web  Supporto amministrativo al N.V.C.P.  Applicazione per il raggiungimento dell'obiettivo assegnato	Arch. Paolo TECCHIO --- Daniela FRANZONI
Cerimonie e Celebrazioni	Ausilio al Responsabile del Servizio. per lo sviluppo delle attività inerenti le celebrazioni dell'ottantesimo anniversario della Repubblica Partigiana dell'Ossola	2024	Applicazione per il raggiungimento dell'obiettivo assegnato operando in stretta collaborazione con il Responsabile E:Q.	Arch. Paolo TECCHIO --- Natalina MONTAGNA
Protocollo	Prosecuzione dell'attività di analisi e riordino dell'archivio anagrafico del Programma GisMaster (accorpamento delle posizioni anagrafiche relative a uno stesso soggetto, inserito più volte nel corso degli anni)	2024	Applicazione per il raggiungimento dell'obiettivo assegnato che consiste nella prosecuzione del lavoro iniziato nel 2022 e proseguito nel 2023 allo scopo di ottimizzare l'archivio anagrafico in uso agli Uffici Comunali per tramite del software dell'Ufficio Protocollo	Arch. Paolo TECCHIO --- Angela SANGINITI

U.R.P.	Proseguimento attività dell'Ufficio Relazioni con il Pubblico preso in carico a far data dal 1.1.2023 stante il pensionamento del precedente addetto avvenuto il 31.12.2022	2024	Applicazione per il raggiungimento dell'obiettivo assegnato	Arch. Paolo TECCHIO --- Elisa NUNZIATINI
Messi /Protocollo	Intervento di ausilio all'operatrice dell'Ufficio Protocollo per riordino archivio anagrafico del programma GisMaster	2024	Applicazione per il raggiungimento dell'obiettivo assegnato	Arch. Paolo TECCHIO --- Francesca PANGALLO
Messi	Ottimizzazione delle procedure di consegna degli atti depositati presso la casa comunale da enti terzi e puntuale riordino dell'archivio degli atti medesimi	2024	Applicazione per il raggiungimento dell'obiettivo assegnato	Arch. Paolo TECCHIO --- Maurizio CALDI
Biblioteca	In previsione delle celebrazioni dell'80° anniversario della Repubblica dell'Ossola si intende effettuare la riorganizzazione del patrimonio bibliografico legato al tema della Resistenza:  <ul style="list-style-type: none"> <li>- Analisi e riordinamento del posseduto</li> <li>- Recupero del materiale bibliografico a suo tempo trasferito presso Casa 40</li> <li>- Aggiornamento della raccolta attraverso l'acquisto di nuove pubblicazioni</li> <li>- Catalogazione delle nuove acquisizioni e soggettazione dell'intera raccolta</li> <li>- Creazione di una sezione separata all'interno della sezione di Storia locale</li> </ul>	2024	Applicazione per il raggiungimento dell'obiettivo assegnato operando in stretta collaborazione con il Responsabile E:Q.	Arch. Paolo TECCHIO --- Marco BLARDONE Ester BUCCHI DE GIULI

## OBIETTIVI OPERATIVI E DI GESTIONE ANNO 2024

**AREA:** Affari Generali, Servizi al Cittadino e Servizi Socio assistenziali

**RESPONSABILE:** Dott.ssa Paola Marino

### SERVIZI DEMOGRAFICI

Obiettivi Operativo	Resp.di gestione Personale addetto	Obiettivo di gestione	Risultato atteso	Indicatore di risultato
PagoPa: servizio di pagamento per i servizi demografici e cimiteriale	Dott.ssa Paola Marino  Detoni Tiziana Ganora Chiara Rinaldi Rafaela Borlini Paola Tani Angelo Caridi Lucia	<p><b>Uffici demografici -</b> Utilizzo modalità di pagamento mediante Pos , attraverso il sistema Pagopa, per le spese relative a: costo del rilascio della Carta identità elettronica; costo dei Diritti di segreteria per il rilascio dei certificati anagrafici</p> <p><b>Ufficio Cimiteriale</b> Collaborare con il settore Finanziario per attivare la modalità di pagamento per i servizi cimiteriali. Mediante la piattaforma PagoPa.</p>	Incrementare l'uso delle modalità elettroniche di pagamento.	Quantitativo: No Qualitativo: No Temporale:Si entro 31/12/2024
Censimento permanente della popolazione	Detoni Tiziana Ganora Chiara Borlini Paola	<p><b>Uffici demografici -</b> Rilevazione campionaria annuale "Rilevazione da lista"</p>	Assicurare il corretto adempimento delle attività di censimento, sia nella fase di rilevazione, in coordinamento con i rilevatori esterni, che nella fase di trasmissione dei dati	Quantitativo: No Qualitativo: No Temporale:Si entro 31/12/2024
Attività della S.E.C.	Gabriele Arianna	<p><b>Ufficio Elettorale</b> Adempimenti S.E.C. per gli adempimenti legati alle elezioni europee, regionali e, per i Comuni interessati, delle elezioni amministrative del 08/09 giugno 2024.</p>	Assicurare il regolare e tempestivo adempimento delle operazioni elettorali	Quantitativo: No Qualitativo: No Temporale:Si entro 30/06/2024

## OBIETTIVI OPERATIVI E DI GESTIONE ANNO 2024

**AREA:** Affari Generali, Servizi al Cittadino e Servizi Socio assistenziali

**RESPONSABILE:** Arch. Paolo Tecchio

**Servizi Cultura e Musei – Turismo – Istruzione - Sport**

Obiettivi Operativi	Resp.di gestione	Obiettivo di gestione	Risultato atteso 2024	Indicatore di risultato
- Supporto al progetto <i>Digitalizzazione Patrimonio Storico di Domodossola</i> in partenariato con la Regione Piemonte, inserito nel PNRR <i>Digitalizzazione del patrimonio culturale</i>	Arch. Paolo Tecchio	<b>Ufficio Musei e Cultura:</b> <i>Digitalizzazione di parte del patrimonio ai fini della sua tutela e valorizzazione, nonché per una sua maggiore messa in disponibilità per la comunità</i>	Adempimento delle procedure propedeutiche alla digitalizzazione di parte del patrimonio culturale di proprietà dell'Ente, così come identificato dalla Regione Piemonte all'interno del PNRR dalla stessa gestito	Quantitativo: No Qualitativo: No Temporale: Si entro 31/12/2024  Dipendenti interessati: Tiziana Trezzi Cristina Capelli
- Supporto alle attività connesse al convenzionamento con la <i>Fondazione Dignitatis Personae</i> per la gestione dei servizi educativi per l'infanzia	Arch. Paolo Tecchio	<b>Ufficio Turismo Istruzione e Sport:</b> <i>garantire il mantenimento del servizio di pubblica utilità svolto da scuole dell'infanzia paritarie, nell'ottica di assicurare il diritto alla libera scelta educativa</i>	Mantenimento in vita di offerta formativa alternativa a quella statale, in un contesto di attività svolta senza fini di lucro e aperta alla generalità dei cittadini	Quantitativo: No Qualitativo: No Temporale: Si entro 31/12/2024  Dipendenti interessati: Valentina Cattani Gaia Moriggia

**OBIETTIVI OPERATIVI E DI GESTIONE ANNO 2024**

<b>AREA : SERVIZI SOCIO ASSISTENZIALI</b>				
<b>RESPONSABILE: DOTT. SSA PAOLA MARINO</b>				
<b>Obiettivi Operativi</b>	<b>Resp. di gestione</b>	<b>Obiettivo di gestione</b>	<b>Risultato atteso</b>	<b>Indicatore di risultato</b>
<p><b>ASILO NIDO</b></p> <p><b>MODIFICA DEL REGOLAMENTO DI ORGANIZZAZIONE E FUNZIONAMENTO DELL'ASILO NIDO COMUNALE</b></p>	<p>Personale servizio Ufficio Asilo Nido</p> <p align="center"><b>CLAUDIA BELLINTANI</b></p> <p align="center">Cat.C</p>	<p>Modifica del regolamento con particolare riguardo alle modalità di accesso e frequenza del servizio di asilo nido, pagamento rette, ecc...ed aggiornamento alla normativa vigente L.R. n. 30 del 3/11/2023</p>	<p>Maggiore chiarezza e dettaglio nei contenuti del documento e modifica della gestione della graduatoria di accesso al servizio per meglio soddisfare le esigenze delle famiglie; Snellimento della gestione amministrativa;</p>	<p><i>Grading:</i> aggiornamento 60 punti ; Incompleto aggiornamento 40 punti - Parziale/limitato aggiornamento 20 punti Mancato aggiornamento 0 punti.</p>
<p><b>PROPOSTA E SVILUPPO DI ATTIVITA' VOLTE A PROMUOVERE E CONSOLIDARE IL RAPPORTO TRA EDUCATORI E GENITORI INTESO COME ALLEANZA</b></p>	<p>Personale educativo asilo nido</p> <p>BOCCHETTA CLARA BORRELLI LUCIA GUGLIEMMETTI VALENTINA DE GIULI MICHELA POZZETTA SONIA ROLANDINI MARTINA TRIMARCHI DANIELA VIOLI ARIANNA Cat. C</p>	<p>Proposte di attività e momenti di confronto rivolti ai genitori su tematiche educative. Gli incontri potranno essere pensati ed effettuati per singole sezioni o in modo collettivo per</p>	<p>Favorire tra educatori e famiglia un atteggiamento di conoscenza, collaborazione e rispetto reciproco al fine di garantire al bambino un percorso formativo coerente e che prenda in</p>	<p><i>Grading:</i> esecuzione di un incontro a sezione entro il 31/12/2024 60 punti ; solo proposta ed organizzazione entro il 31/12/2024 40 punti - Esecuzione fino anno 2020</p>

<p><b>EDUCATIVA (come da linee pedagogiche per il sistema integrato serosei).</b></p> <p><b>PROPOSTE VOLTE A GARANTIRE LA VARIETA' DEL MENU' E L'ADEGUAMENTO DELLO STESSO ALLE DIVERSE FASI DI SVILUPPO DEL BAMBINO (nel rispetto del menù elaborato ed approvato dal servizio competente S.I.A.N. dell'ASL VCO)</b></p>	<p>Personale di cucina ONESTO MASSIMO</p> <p>Cat. B</p>	<p>tutte le famiglie dei bambini frequentanti.</p> <p>Proposta di nuove ricette che contemplino tutta la varietà di alimenti e di consistenze, sulla base e nel rispetto del menu' approvato dal SIAN e di eventuali diete speciali.</p>	<p>carico lo sviluppo in tutti i suoi aspetti.</p> <p>Favorire l'integrazione del servizio interno di cucina con gli obiettivi del servizio educativo relativi ai momenti dei pasti.</p>	<p>20 punti Mancata redazione 0 punti.</p> <p><i>Grading:</i> proposte ed esecuzione entro il 31/12/2024 60 punti ; solo proposte entro il 31/12/2024 30 punti - Mancata proposta 0 punti.</p>
<p><b>ATTIVITA' DI SUPPORTO PER L'ELABORAZIONE DI UN NUOVO PIANO DI LAVORO</b></p>	<p>Personale ausiliario PORCEDDU VALERIA CERINI MORENA</p> <p>Cat. B</p>	<p>Partecipazione a colloqui e confronto con tutte le figure presenti in struttura al fine di supportare l'ufficio asilo nido nell'elaborazione di un nuovo piano di lavoro che meglio definisca le attività del personale ausiliario all'interno della struttura.</p>	<p>Ottimizzazione dei tempi di lavoro e delle risorse</p>	<p><i>Termine temporale:</i> entro il 31/12/2024</p>



## OBIETTIVI OPERATIVI E DI GESTIONE ANNO 2024

<b>AREA : FINANZE RISORSE UMANE</b> <b>DIRIGENTE: Dott.ssa Antonella Salina</b> <b>SERVIZIO RAGIONERIA – PROVVEDITORATO</b>				
Obiettivi Operativo	Resp.di gestione	Obiettivo di gestione	Risultato atteso 2024	Indicatore di risultato
Controllo di gestione	Personale addetto  Dott.ssa Marian Michela	Verificare lo stato di attuazione degli obiettivi programmati e attraverso l'analisi delle risorse acquisite e della comparazione tra i costi e la quantità e qualità dei servizi offerti, la funzionalità dell'organizzazione dell'ente, l'efficacia, l'efficienza e di livello di economicità nell'attività di realizzazione dei predetti obiettivi	Redazione documentazione relativa al referto del controllo di gestione 2023.	Quantitativo: No Qualitativo: No Temporale: Si entro 30/06/2024
Riduzione dei tempi di pagamento delle pubbliche amministrazioni.	Dell'Oro Maria Grazia	Pagamento gli operatori economici entro il termine di 30 giorni. Ai fini della verifica dei predetti obiettivi, sono stati definiti precisi criteri operativi di misurazione (operational arrangements) basati su indicatori elaborati sui dati della piattaforma dei crediti commerciali – PCC. La circolare n. 1 del 03/01/2024 del MEF - RGS Ragioneria Generale dello Stato descrive le modalità di attuazione della riforma in esame. previsti dalla direttiva europea, sia lo smaltimento dello stock di debiti pregressi.	Indicatore di riduzione del debito pregresso: si applicano le misure se il debito commerciale residuo scaduto alla fine dell'esercizio precedente non si sia ridotto almeno del 10% rispetto a quello del secondo esercizio precedente. Le misure non si applicano se il debito commerciale residuo scaduto, rilevato alla fine dell'esercizio precedente, non è superiore al 5% del totale delle fatture ricevute nel medesimo esercizio b) Indicatore di ritardo annuale dei pagamenti: si applicano le misure se l'amministrazione rispetta la condizione di cui alla lett. a), ma presenta un indicatore	Quantitativo: No Qualitativo: No Temporale: Si entro 31/12/2024

<p>Revisione e bonifica Residui attivi e passivi</p>		<p>Attività di supporto agli uffici nella revisione e bonifica dei residui attivi e passivi e attività diretta per le poste di competenza della Ragioneria</p>	<p>di ritardo annuale dei pagamenti calcolato sulle fatture ricevute e scadute nell'anno precedente non rispettoso dei termini di pagamento delle transazioni commerciali, come fissati dal decreto legislativo n. 231 del 2002</p> <p>Determinazione corretta del risultato di amministrazione</p>	<p>Quantitativo: No Qualitativo: No Temporale: Si entro 31/12/2024</p>
<p><b>PROVVEDITORATO</b></p> <p>Digitalizzazione degli appalti</p>	<p>Allesina Barbara</p>	<p>Aggiornamento delle procedure di acquisto digitalizzate MEPA e acquisizione CIG secondo le nuove regole ANAC.</p>	<p>Digitalizzazione dell'intero ciclo degli appalti e dei contratti pubblici, come previsto dal nuovo Codice degli Appalti</p>	<p>Quantitativo: No Qualitativo: No Temporale: Si termini previsti da ANAC</p>
<p>Aggiornamento dati P.C.C.</p>		<p>Aggiornamento costante dati nella Piattaforma dei crediti commerciali</p>	<p>Allineamento dati della contabilità comunale con dati P.C.C. per determinazione stock del debito</p>	<p>Quantitativo: No Qualitativo: No Temporale: Si entro 31/12/2024</p>



<p><b>Utilizzo della nuova piattaforma concorsi pubblici “Inpa”</b></p>	<p>Deborah Bottaro Cat.istruttore</p>	<ol style="list-style-type: none"> <li>1. Generazione concorso sul portale</li> <li>2. Caricamento bando di concorso, comunicazioni ai candidati e graduatoria finale con punteggi</li> <li>3. Impostazione di Regole di Ammissione per effettuare il controllo dei requisiti di partecipazione richiesti dal bando e confrontarli con le informazioni dichiarate dai candidati</li> <li>4. Inserimento sul portale di requisiti specifici richiesti dal bando di concorso</li> <li>5. Gestione candidature sul portale (scarico domande e allegati, monitoraggio, creazione report, ammissione/esclusione candidature, ricerca avanzata</li> </ol>	<p>Adeguamento operativo</p>	<p>Grading: 60 punti completamento obiettivo di gestione;</p> <p>0 punti mancata applicazione nuova procedura</p>
---	---	---	------------------------------	---

## OBIETTIVI OPERATIVI E DI GESTIONE 2024

**AREA : PATRIMONIO GESTIONE DEL TERRITORIO PROTEZIONE CIVILE E GARE**  
**RESPONSABILE: Ing. Marco Guatta**

Obiettivi Operativi -----	Responsabile di gestione -----	Obiettivo di gestione o declinazione del progetto tra 1 o più servizi -----	Risultato atteso -----	Indicatore di risultato -----								
<p style="text-align: center;"><b>I</b></p> <p>Attività di messa in sicurezza del territorio comunale attraverso la realizzazione di interventi di monitoraggio del territorio, individuazione delle criticità sia di carattere idrogeologico che viabilistico.</p> <ul style="list-style-type: none"> <li>•</li> </ul>	<p style="text-align: center;">Ing. Marco Guatta</p>	<p style="text-align: center;"><u>Gare</u></p> <p>I.a.) Attività amministrativa e di gestione delle procedure di gara e di selezione delle figure addette alla progettazione ed all'esecuzione dell'obiettivo.</p> <p style="text-align: center;"><u>Segreteria</u></p> <p>I.b.) Gestione dell'attività amministrativa di supporto alle attività di gestione e rendicontazione degli appalti.</p> <p style="text-align: center;"><u>Viabilità e servizi a rete</u></p> <p>I.c.) Attività monitoraggio del territorio destinato ad individuare le maggiori criticità con particolare riferimento al versante montano presso la loc. Vagna. Localizzazione punti critici e gestione delle attività di progettazione e realizzazione delle opere atte alla mitigazione delle problematiche.</p>	<p>Verifica delle situazioni di pericolosità presenti sul territorio.</p> <p>Individuazione e certificazione delle aree di intervento.</p> <p>Monitoraggio delle caratteristiche delle aree, delle situazioni di pericolo e caratterizzazione delle modalità più consone di intervento.</p> <p>Individuazione dei dettami progettuali.</p> <p>Predisposizione degli incarichi progettuali.</p> <p>Predisposizione delle richieste di finanziamento ovvero individuazione delle apposite risorse di bilancio.</p> <p>Predisposizione degli atti progettuali.</p> <p>Predisposizione degli atti di approvazione degli interventi.</p>	<p style="text-align: center;">Temporale : <u>        </u> <b>Si</b></p> <p>Quantitativo :           No Qualitativo :            No On/Off :                   No</p> <p style="text-align: center;">Grading:</p> <table style="width: 100%; border: none;"> <tr> <td style="width: 80%;"><b>&lt; 31 ottobre</b></td> <td style="text-align: right;"><b>100 p.ti</b></td> </tr> <tr> <td><b>&lt; 15 novembre</b></td> <td style="text-align: right;"><b>050 p.ti</b></td> </tr> <tr> <td><b>&lt; 30 novembre</b></td> <td style="text-align: right;"><b>025 p.ti</b></td> </tr> <tr> <td><b>&gt; 31 dicembre</b></td> <td style="text-align: right;"><b>000 p.ti</b></td> </tr> </table>	<b>&lt; 31 ottobre</b>	<b>100 p.ti</b>	<b>&lt; 15 novembre</b>	<b>050 p.ti</b>	<b>&lt; 30 novembre</b>	<b>025 p.ti</b>	<b>&gt; 31 dicembre</b>	<b>000 p.ti</b>
<b>&lt; 31 ottobre</b>	<b>100 p.ti</b>											
<b>&lt; 15 novembre</b>	<b>050 p.ti</b>											
<b>&lt; 30 novembre</b>	<b>025 p.ti</b>											
<b>&gt; 31 dicembre</b>	<b>000 p.ti</b>											

<p style="text-align: center;"><b>I</b></p> <p>Attività di messa in sicurezza del territorio comunale attraverso la realizzazione di interventi di monitoraggio del territorio, individuazione delle criticità sia di carattere idrogeologico che viabilistico.</p> <ul style="list-style-type: none"> <li>•</li> </ul>	<p style="text-align: center;">Ing. Marco Guatta</p>	<p>I.d.) Attività monitoraggio del territorio destinato ad individuare le maggiori criticità con particolare riferimento al versante montano presso la loc. Sacreo Monte Calvario. Localizzazione punti critici e gestione delle attività di progettazione e realizzazione delle opere atte alla mitigazione delle problematiche.</p> <p style="text-align: center;"><u>Servizi manutentivi</u></p> <p>I.e.) Assistenza alla progettazione ed alla realizzazione degli interventi di segnaletica volti alla mitigazione dei rischi presenti sulla viabilità in Via Trabucchi.</p> <p>I.f.) .....</p> <p>I.g.) Predisposizione e/o assistenza ai lavori di fornitura e posa della segnaletica fissa e mobile durante la gestione dei cantieri.</p>	<p>Verifica delle situazioni di pericolosità presenti sul territorio.</p> <p>Individuazione e certificazione delle aree di intervento.</p> <p>Monitoraggio delle caratteristiche delle aree, delle situazioni di pericolo e caratterizzazione delle modalità più consone di intervento.</p> <p>Individuazione dei dettami progettuali.</p> <p>Predisposizione degli incarichi progettuali.</p> <p>Predisposizione delle richieste di finanziamento ovvero individuazione delle apposite risorse di bilancio.</p> <p>Predisposizione degli atti progettuali.</p> <p>Predisposizione degli atti di approvazione degli interventi.</p>	<p style="text-align: right;">Temporale : <u>          </u> <b>Si</b></p> <p>Quantitativo : <b>No</b>  Qualitativo : <b>No</b>  On/Off : <b>No</b></p> <p style="text-align: center;">Grading:</p> <table style="width: 100%; border: none;"> <tr> <td style="width: 70%;"><b>&lt; 31 ottobre</b></td> <td style="text-align: right;"><b>100 p.ti</b></td> </tr> <tr> <td><b>&lt; 15 novembre</b></td> <td style="text-align: right;"><b>050 p.ti</b></td> </tr> <tr> <td><b>&lt; 30 novembre</b></td> <td style="text-align: right;"><b>025 p.ti</b></td> </tr> <tr> <td><b>&gt; 31 dicembre</b></td> <td style="text-align: right;"><b>000 p.ti</b></td> </tr> </table>	<b>&lt; 31 ottobre</b>	<b>100 p.ti</b>	<b>&lt; 15 novembre</b>	<b>050 p.ti</b>	<b>&lt; 30 novembre</b>	<b>025 p.ti</b>	<b>&gt; 31 dicembre</b>	<b>000 p.ti</b>
<b>&lt; 31 ottobre</b>	<b>100 p.ti</b>											
<b>&lt; 15 novembre</b>	<b>050 p.ti</b>											
<b>&lt; 30 novembre</b>	<b>025 p.ti</b>											
<b>&gt; 31 dicembre</b>	<b>000 p.ti</b>											

<p style="text-align: center;"><b>II</b></p> <p>Avvio del percorso di transizione digitale dell'Area Patrimonio, Gestione del Territorio, Protezione Civile e Gare. Il lavoro dovrà essere gestito attraverso l'inizio di un percorso di censimento delle attività e delle procedure della loro razionalizzazione e procedimentalizzazione al fine della loro messa a disposizione dell'utenza in formato digitale.</p>	<p style="text-align: center;">Ing. Marco Guatta</p>	<p style="text-align: center;"><u>Gare</u></p> <p>II.a.) Attività amministrativa di supporto all'ufficio patrimonio per la registrazione dei contratti.</p> <p style="text-align: center;"><u>Segreteria</u></p> <p>II.b.) Attività amministrativa di supporto all'ufficio patrimonio per la pubblicazione dei dati relativi alla contrattualistica.</p> <p>II c.) Attività amministrativa di supporto all'ufficio patrimonio per la formattazione dei dati funzionali alla pubblicazione degli stessi sul sito comunale nella pagina dedicata all'Amm.ne trasparente.</p> <p style="text-align: center;"><u>Patrimonio</u></p> <p>II.d.) Attività di censimento, organizzazione, catalogazione, gestione e creazione di uno scadenziario dei canoni locativi dei contratti di locazione, dei contratti di comodato ovvero degli atti convenzionali attraverso i quali la P.A. ha assegnato a soggetti esterni la gestione di immobili di proprietà comunale.</p>	<p>Censimento della contrattualistica in essere.</p> <p>Classificazione per categorie degli atti presenti nel censimento.</p> <p>Predisposizione di un consono data base dei contratti in essere.</p> <p>Calendarizzazione delle scadenze dei termini contrattuali, dei canoni locativi e dei termini di registrazione degli atti.</p> <p>Predisposizione delle anagrafiche in formato utile alla pubblicazione dei dati.</p> <p>Predisposizione della documentazione in formato funzionale alla digitalizzazione dei pagamenti.</p> <p>Pubblicazione dei dati nel settore "Amministrazione Trasparente".</p>	<p style="text-align: right;">Quantitativo : <u>      </u> Si</p> <p style="text-align: right;">Qualitativo :       No</p> <p style="text-align: right;">Temporale :        No</p> <p style="text-align: right;">On/Off :            No</p> <p style="text-align: right;">Grading :        censimento completo   100 p.ti</p> <p style="text-align: right;">                  censimento 75 %       075 p.ti</p> <p style="text-align: right;">                  censimento 50 %       050 p.ti</p> <p style="text-align: right;">                  censimento &lt; 50 %   000 p.ti</p>
---	--	---	---	---

<p style="text-align: center;"><b>II</b></p> <p>Avvio del percorso di transizione digitale dell'Area Patrimonio, Gestione del Territorio, Protezione Civile e Gare. Il lavoro dovrà essere gestito attraverso l'inizio di un percorso di censimento delle attività e delle procedure della loro razionalizzazione e procedimentalizzazione al fine della loro messa a disposizione dell'utenza in formato digitale.</p>	<p style="text-align: center;">Ing. Marco Guatta</p>	<p style="text-align: center;"><u>Sistemi Informativi</u></p> <p>II e.) Attività amministrativa di supporto all'ufficio patrimonio per la pubblicazione dei dati relativi alla contrattualistica ed all'informatizzazione delle procedure con particolare a quelle relative ai pagamenti dei canoni locativi.</p> <p style="text-align: center;"><u>Servizi manutentivi</u></p> <p>II.f.) Verifica da effettuarsi sul campo in merito alle modalità di detenzione degli immobili da parte degli aventi titolo.</p>	<p>Censimento della contrattualistica in essere.</p> <p>Classificazione per categorie degli atti presenti nel censimento.</p> <p>Predisposizione di un consono data base dei contratti in essere.</p> <p>Calendarizzazione delle scadenze dei termini contrattuali, dei canoni locativi e dei termini di registrazione degli atti.</p> <p>Predisposizione delle anagrafiche in formato utile alla pubblicazione dei dati.</p> <p>Predisposizione della documentazione in formato funzionale alla digitalizzazione dei pagamenti.</p> <p>Pubblicazione dei dati nel settore "Amministrazione Trasparente".</p>	<p style="text-align: right;"><u>Quantitativo</u> :      <u>Si</u></p> <p style="text-align: right;">Qualitativo :        No  Temporale :         No  On/Off :                No</p> <p style="text-align: right;">Grading :      censimento completo    100 p.ti  censimento 75 %        075 p.ti  censimento 50 %        050 p.ti  censimento &lt; 50 %    000 p.ti</p>
---	--	--	---	---

**OBIETTIVI OPERATIVI E DI GESTIONE ANNO 2024**

<b>AREA : PIANIFICAZIONE TERRITORIALE – AMBIENTE – ATTIVITA' PRODUTTIVE – ENTRATE TRIBUTARIE</b>				
<b>RESPONSABILE: ARCH. PAOLO TECCHIO</b>				
<b>Obiettivi Operativi</b>	<b>Resp. di gestione</b>	<b>Obiettivo di gestione</b>	<b>Risultato atteso</b>	<b>Indicatore di risultato</b>
<p align="center"><b>AMBIENTE</b></p> <p><b>Procedura di controllo qualità del servizio di spazzamento.</b></p>	<p>Personale servizio Ambiente</p> <p align="center"><b>ANTONIO ROMEO</b></p> <p align="center">Cat.D</p>	<ol style="list-style-type: none"> <li>1. Attività ispettiva</li> <li>2. gestione dei disservizi</li> <li>3. tenuta registro delle segnalazioni di disservizio</li> <li>4. aggiornamento e pubblicazione nuovi elaborati grafici attività di spazzamento cittadino</li> </ol>	<p align="center">Miglioramento dell'efficienza del servizio nei termini contrattuali.</p>	<p><i>Grading:</i> esecuzione 4 punti obiettivo di gestione 60 punti ; esecuzione primi 3 punti 40 punti - esecuzione primi 2 punti 20 punti mancata esecuzione 0 punti.</p>
<p><b>Emissione ordinanze ingiunzione per sanzioni erogate.</b></p> <p><b>iscrizione a ruolo per ordinanze ingiunzione non saldate.</b></p>	<p align="center"><b>NIVES ROLANDO</b></p> <p align="center">Cat.C</p>	<p>Attività amministrativa per le annualità trascorse con priorità alle date prossime alla prescrizione. Attività trasversale per i servizi dell'Area di appartenenza.</p>	<p align="center">Conclusione procedimento amministrativo di gestione delle singole pratiche</p>	<p><i>Grading:</i> esecuzione fino anno 2023 60 punti ; esecuzione fino anno 2022 40 punti - Esecuzione fino anno 2021 20 punti Mancata redazione 0 punti.</p>

<p><b>ATTIVITA' PRODUTTIVE</b></p> <p><b>Redazione di guida, in formato digitale, a valenza commerciale e turistica per favorire la conoscenza delle strutture ricettive e degli esercizi di somministrazione presenti in città e delle loro peculiarità, con particolare attenzione ai servizi per le famiglie con bambini.</b></p> <p><b>Redazione di strumento regolamentare interno che disciplini in dettaglio la interlocuzione tra i differenti uffici comunali, con particolare attenzione alla tempistica e alla modalità, per le segnalazioni di irregolarità tributarie da parte di soggetti richiedenti attività commerciali e produttive di beni e servizi (rif. art. 15-ter D.L. n.ro 34/2019).</b></p>	<p>Personale servizio SUAP</p> <p>CRISTINA BALDINI</p> <p>Cat.C</p> <p>ROBERTA BRANDI</p> <p>Cat.C</p>	<p>Censimento delle attività e delle loro peculiarità. Partecipazione alla creazione della guida digitale per la divulgazione dei contenuti tramite il portale web istituzionale</p> <p>Analisi delle casistiche delle irregolarità afferenti alle varie tipologie di attività</p>	<p>Accrescere l'accessibilità e l'attrattiva della Città.</p> <p>Rilevare le situazioni di irregolarità nei confronti dei tributi locali, da parte degli esercenti e indurre gli stessi all'assolvimento del pagamento</p>	<p><i>Grading:</i> attuazione 60 punti ; Incompleta attuazione 40 punti - Parziale/limitata attuazione 20 punti Mancata attuazione 0 punti.</p> <p><i>Grading:</i> attuazione 60 punti; Incompleta attuazione 40 punti - Parziale/limitata attuazione 20 punti Mancata attuazione 0 punti.</p>
---	--	--	--	--

<p><b>PIANIFICAZIONE TERRITORIALE</b> <u>Servizio urbanistica</u></p> <p><b>Proposta tecnica di progetto preliminare della variante strutturale 2 al PRGC vigente</b></p> <p><b>Studio e codifica di procedure di affidamento sotto soglia per servizi e forniture di cui all'art. 50 comma 1 del D. Lgs. 36/2023, anche a seguito della digitalizzazione degli appalti a far data dal 01.01.2024, per importo servizi e forniture inferiore a 140.000,00 €</b></p> <p><b>Scadenza 31.08.2024</b></p>	<p>Personale Pianificazione</p> <p>SIMONA HOR</p> <p>cat.D</p> <p>SUSANNA DEL FAVERO</p> <p>cat.D</p>	<p>Elaborazione grafica della proposta di variante secondo le specifiche USC regionali (Urbanistica senza carta), fascicolazione e organizzazione della documentazione tecnica (relazione, allegati tecnici, Nta ecc.) per il Consiglio Comunale</p> <ol style="list-style-type: none"> <li>1. studio, analisi, codifica ed attivazione di procedure, redazione/predisposizione e comunicazione dei documenti per affidamenti diretti sotto soglia per tutti i Servizi di competenza del Dirigente;</li> <li>2. funzioni di affiancamento al Servizio Gare;</li> <li>3. attività di divulgazione delle nuove procedure in collaborazione con il Servizio Gare; utilizzo delle piattaforme di e-procurement, MEPA e Tuttogare;</li> </ol>	<p>Adeguamento del PRGC a norme sovraordinate e agli esiti della consultazione dei cittadini, preordinata all'avvio di una variante urbanistica al PRGC vigente di cui alla D.G.C. n. 96 del 04 agosto 2016</p> <p>supporto operativo per i Servizi di competenza del Dirigente interessati da procedure di affidamento di cui all'art. 50 comma 1 del D. Lgs. 36/2023, per servizi e forniture di importo infra 140.000 €.</p>	<p><i>Grading</i>: redazione grafica e documentazione tecnica 60 punti – Redazione grafica 40 punti - Parziale redazione grafica 20 punti Mancata attività 0 punti.</p> <p><i>Grading</i>: redazione grafica e documentazione tecnica 60 punti – Redazione grafica 40 punti - Parziale redazione grafica 20 punti Mancata attività 0 punti.</p>
---	---	--	---	---



<p><b>ENTRATE TRIBUTARIE</b></p> <p><b>Delega fiscale – aggiornamento competenze</b></p>	<p>LAURA BALAGNA cat. C</p> <p>DANIELA BONACINA Cat. C</p> <p>ARIANNA GANZI Cat. C</p> <p>SIMONA IACCHINI Cat. C</p> <p>MAURA ZANNI Cat. C</p>	<p>Formazione in merito alle novità normative e applicazione nell'attività lavorativa</p>	<p>Fornire una prestazione lavorativa competente ed altamente aggiornata</p>	<p><i>Grading:</i> formazione ed applicazione completa 60 punti – formazione con parziale applicazione 40 punti - Sola formazione 20 punti Mancata attività 0 punti.</p>
--	--	---	--	--